

主な内容

- ・2面…耐震工事費などを補助します、初夏のいどばた会議
- ・3面…図書館と神奈川大が提携
- 特集(4・5面)…平成16年度予算の概要を分野別に紹介します。**

●発行 平塚市 ●編集 企画部広報課
〒254-8686 神奈川県平塚市浅間町9番1号
電話 23-1111・35-1111 FAX 23-9467
http://www.city.hiratsuka.kanagawa.jp/
●発行部数 100,000部(毎月1日・15日発行)

市民一人あたりの 予算額 317,888 円

一般会計の主な歳入・目的別歳出を3月1日現在の人口256,317人で割った額。()内は前年度比です。

■歳入(収入)■

市税

161,535円(+1,824円)



一部企業の業績回復による増

市債

44,531円(+15,560円)

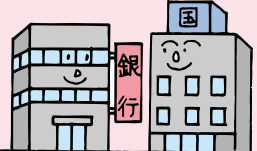

市債の借り換えによる一時的な大幅増(市債の借り換え→4面※参照)

■歳出(支出)■

民生費

72,523円(+4,608円)

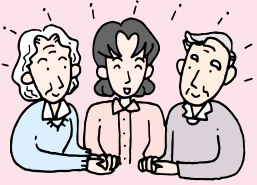

生活保護費の増加などによる増

衛生費

28,744円(-3,697円)



リサイクルプラザ整備事業の終了による減

土木費

62,992円(+88円)



東雲橋架け替え事業などの実施による増

教育費

32,165円(+1,596円)

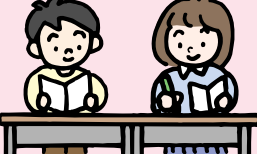

小・中学校校舎の耐震補強や改修事業などによる増

●小児医療費助成を拡充



公所にお住まいの齋藤恵美さん・龍伸ちゃん子どもは病状をうまく伝えてくれないので、悪くならないうちに、頻繁に病院にかかります。この制度が充実することは、子育ての中で一つの安心になります。

●土沢地区の自然環境評価



土屋のホームページ制作に携わる吉田雅道さん神奈川大学の4年生です。土屋には、野鳥も多いし、滝もあります。調べれば、新たな発見があるかもしれません。この自然の良さを多くの人に発信したいですね。

●ふれあい通学路



東八幡一丁目で青果店を営む平野浩史さん学校の動物のえさにと、子どもたちが帰り道にキャベツの葉などをもらいに来ます。こんな風に和やかに交流する楽しい通学路ができるといいですね。

●町内福祉村を増設



岡崎町内福祉村「鈴の里」川邊敏子さんお年寄りの話し相手になるなどのボランティアをしています。「鈴の里」に来ると発見ばかりです。地域でふれあう温かな輪が各地に生まれるのはうれしいですね。

●市民病院へコミュニティバス



田村自治連合会会長古尾谷一夫さん大神と田村には内科や小児科の病院がありません。長期の通院ともなると不便をきたします。このバスがあれば地域の医療環境が向上します。期待大ですね。

●博物館常設展の展示替え



博物館展示解説ボランティア見田雄さん新たな展示の知識を身につけて、みなさんにその魅力を伝えられる日お待ちしています。久しぶりの展示替えですので、早く実物を見たいですね。

紹介します。平成16年度予算。わたしのまちの予算です。

平成16年度がスタートしました。今年度の一般会計の予算額は、八百四十四億八千万円です。総合計画第三次実施計画の初年度にあたる今年度は、この予算により、「ひと、まち、自然」みんなで創るいきいきひらつかの実現を目指した様々な事業を進めていきます。わたしたちの暮らしにかかわる平成16年度予算。今回はその概要を紹介します(四・五面に続く)。

◆問い合わせ先 財政課(☎21-8765)

こんな事業を進めます

- ◆町内福祉村を増設 地区で募集したボランティアが一人暮らしのお年寄りなどの生活支援活動をする「町内福祉村」。現在、五地区ある町内福祉村を七地区に増設します。→一千二百五十六万円
- ◆小児医療費助成を拡充 通院の場合の助成対象年齢を四歳未満までから、未就学児までに広げ、医療費を助成します(一歳以上は所得制限あり)。→四億三千五百四十万円
- ◆児童手当を拡充 対象年齢を未就学児までから、小学校三年生(九歳)までに広げ、児童手当を支給します(所得制限あり)。→十一億二千五百八十一万円
- ◆土沢地区の自然環境評価 土沢地区の豊かな自然環境の保全や自然観察園の整備を目指し、自然環境評価をします。→一千二百万円
- ◆市民病院へコミュニティバス 大神・田村地区の医療機関の不足を補うため、同地区から市民病院までの間でコミュニティバスを試験運行します(来年一月予定)。→四百万円
- ◆ふれあい通学路 子どもたちの安全を確保するため、ふれあい通学路推進事業を始めます。→百万円
- ◆小・中学校校舎の耐震補強 平成七年度から始めた小・中学校の校舎の耐震補強工事を完了するとともに、体育館の耐震補強に着手します。→四億二千六十二万円
- ◆災害用備蓄品などを充実 災害用備蓄品や自主防災組織などの防災資機材を充実します。→二千百万円
- ◆横浜ゴム記念館の移築保存 市内に現存する唯一の近代洋風建築物「横浜ゴム記念館」を平成十七年度に八幡山公園に移築保存するため、調査・解体します。→三千八十四万円
- ◆博物館常設展の展示替え 来年三月の完成を目指し、博物館一階の常設展を展示替えします。→一億一千万円

嘱託員を募集します

- ①文化財団嘱託員【1人】
 - ▷対象 昭和39年4月2日～昭和57年4月1日に生まれ、大学の課程を卒業または同程度の学力がある人
 - ▷職務内容 文化財団での一般事務
 - ▷勤務日時 週5日、午前8時30分～午後5時
 - ▷賃金 月額175,000円(予定)
- ②保険年金課徴収嘱託員【2人】
 - ▷対象 昭和22年4月2日～昭和40年4月1日に生まれ、原動機付き自転車運転免許証がある人
 - ▷職務内容 国民健康保険税の徴収と納付相談など
 - ▷勤務日時 週5日、午前9時～午後4時
 - ▷賃金 月額110,300円+能率給
- ③図書館奉仕業務嘱託員【3人】
 - ▷対象 昭和23年4月2日～昭和61年4月1日生まれの人
 - ▷職務内容 図書館(地区館)での奉仕業務
 - ▷勤務日時 週4日、午前10時～午後4時30分
 - ▷賃金 月額67,300円(予定)
 - ◆雇用条件 雇用期間は1年以内(更新可能)、社会保険加入(③は除く)、期末勤勉手当相当額・通勤手当支給
 - ◆採用予定日 平成16年7月1日
 - ◆試験日程・会場 ①②4月29日(祝)午前9時30分～正午、市役所新館研修室 ③5月8日(土)午前9時30分～正午、教育会館
 - ◆応募方法 ①②は職員課(市役所3階)、③は教育総務課(豊原分庁舎1号館)でお配りする「受験申込書」を4月23日(金)〈土・日曜日を除く午前8時30分～午後5時〉までに、本人が直接担当課へ

問 ①②職員課(☎21-8762) ③教育総務課(☎35-8113)



宮城県北部連続地震での被災現場

耐震工事費などを補助します

地震対策してまますか

◆問い合わせ先 建築指導課(☎21-9731)

地震は、いつ起こるか分かりません。被害を最小限に食い止めるため、日ごろからの注意が必要です。平塚市では、古い木造住宅の耐震改修費や危険なブロック塀改修費の一部を補助しています。補助を希望する方は、事前に建築指導課にご相談ください。

●木造住宅の簡易耐震診断費補助

▽補助の内容 三万円のうち二万円を補助
▽対象 平塚市民が所有し、居住している木造住宅で、

●木造住宅の耐震改修費補助

①昭和56年5月31日以前に建築した二戸建て住宅、二世帯住宅、店舗兼用住宅(昭和56年6月1日以降に増築や改築したものは除く)
②地上二階建て以下の木造建築物

環境にやさしい生活を応援

太陽光発電などに補助金

資源やエネルギーを有効活用する施設や装置を自宅に設置または購入する市民の方に、その費用の一部を補助します。既に、設置・購入したもののや工事に着手しているものは対象になりません。

【太陽光発電施設】

▽対象 住宅の屋根などに設置し、電力会社と電灯契約を締結する太陽光発電シ

ステムで、(財)新エネルギー財団の補助金(平成16年度受け付け分)を受けるもの
▽補助金額 1キロワットあたり二万二千五百円に、太陽電

【雨水貯留施設】

▽対象 容量が100リットル以上のもので、集水管、本体および排水管で構成される施設
▽補助金額 購入費の二分

【浄化槽転用雨水貯留施設】

▽対象 公共下水道排水設備工事をするときに不用となる既設の浄化槽を集水管

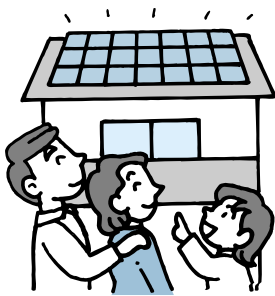

市議会3月定例会の結果

平成16年度予算などを可決

二月二十三日に開会した市議会三月定例会では、平成十六年度一般会計予算など二十六議案を市長が提出し、すべて原案どおり可決されました。主な内容は次のとおりです(一般会計予算の概要は一・四・五面)。

◆平塚市職員定数条例の一部を改正する条例：第一次定員適正化計画に基づき職

員の定数を減員するとともに、防災安全部の新設による職員体制を変更するため、同条例を改正しました。

市民と市長の初夏のいどばた会議

まちづくりについて、市民のみなさんと市長が「語り合う場」です。

日時	会場	締め切り
5月12日(水)午後7時～9時	四之宮公民館	5月6日(木)
5月20日(木)午後7時～9時	富士見公民館	5月13日(木)
5月30日(日)午後2時～4時	金目公民館	5月21日(金)

参加者募集 定員各25人(抽選)

▷申し込み方法 参加希望日、住所、氏名、電話番号を電話またはファクス、Eメールでまちづくり政策室(☎21-9618・FAX0120-704589・E-mail machi@city.hiratsuka.kanagawa.jp)へ

●進行役ボランティアも募集します
いどばた会議の進行役をしていただける方も同時に募集します。お申し込みは、5月6日(木)までに、電話、ファクス、Eメールでまちづくり政策室へ

星まつり 湘南音楽祭

湘南にゆかりのある加山雄三とザ・ワイルドワンスの曲をお楽しみください。

日時 7月17日(土)
昼の部:午後2時開演
夜の部:午後6時開演

会場 市民センター

出演 加山雄三
加瀬邦彦とザ・ワイルドワンス

入場料 S席5,000円、A席4,000円、B席3,000円
チケットは、4月25日(日)から市民センター、ヤンレイ(ラスカ5階)、ヨネザワ楽器で発売。

問 文化財団(☎32-2237)

投票日前でも、直接投票箱に
期日前投票制度ができました
◇問い合わせ先 選挙管理委員会事務局(☎21-8795)

公職選挙法の一部改正され、「期日前投票制度」ができました。従来の不在者投票の手続きが不要になり、選挙日の前であっても選挙人本人が直接投票箱に投票できるようになりました。また、郵便などによる不在者投票の対象者が拡大され、さらに「代理記載制度」ができました。詳しくは、選挙管理委員会事務局にお問い合わせください。

話題

神奈川大学と提携 図書館の相互利用がスタート

5月1日(土)

平塚市と神奈川大学との交流事業の一環として、5月1日(土)から平塚市図書館と神奈川大学図書館の相互利用が始まります。



神奈川大学横浜図書館(横浜市神奈川区)

●市図書館で神奈川大学の
本を貸し出します

市図書館四館(中央・北・西・南図書館)に申し込むと神奈川大学所蔵の研究書や専門書などを借りることが出来ます(貸し出しまでは三〜四日かかります)。

●対象 平塚市図書館利用登録者

▽貸し出し期間 14日以内

▽貸し出し冊数 1人7冊まで

●神奈川大学図書館を利用
できます

市図書館四館で発行する「紹介状」をお持ちになれば、神奈川大学横浜図書館(横浜市神奈川区六角橋)と神奈川大学平塚図書館(土屋)が利用できます。

利用できるサービスは、館内閲覧、複写(有料)、視聴覚資料の視聴、セミナーなどへの参加です。

ご希望の方は、市の各図書館にお申し込みください。

▽対象 20歳以上の平塚市民で平塚市図書館利用登録者(営利を目的とした方は除く)

▽利用期間 紹介状発行日から20日間

※ほかの大学生や専門学校生は、在籍している大学や専門学校で発行する紹介状で利用できます。

お問い合わせは、中央図書館(☎31-0415)へ。

土・日曜日もちり込み

四月一日から土・日曜日も家庭から出た「燃せないごみ」と「粗大ごみ」を粗大ごみ破砕処理場に持ち込めるようになりました。

また、「燃せごみ」は、日曜日のみ、粗大ごみ破砕処理場に持ち込めるようになりました(月・土曜日は、環境

女性防災リーダーを募集します

災害時に消火や応急手当ができるよう女性防災リーダーを育成します。

▷対象 市内にお住まいの女性の方

▷定員 25人(先着順)

▷研修期間 6月〜平成17年3月 全6回(平日の半日)

▷研修内容 消火器の使い方、ロープの結び方、応急手当、普通救命講習、防災資機材の使い方など

※修了証書をお渡しします。

☎ 防災課(☎21-9734)



市民豆乳ポ

「コンテナガーデンコーナー」で活躍する櫻井民江さん(左側)



心にも花を植えましょう。 平塚市緑化モデル団体連絡協議会

平塚市内の緑化推進や緑の保全を目的に、平成7年に設立された「平塚市緑化モデル団体連絡協議会」。現在市内に26団体あり、緑を通して潤いのあるまちづくりを目指しています。



レポーター 植浦 俊子さん

平塚市緑化モデル団体連絡協議会の一つ「横内団地連合自治会緑化部」で活動している櫻井民江さんを訪ねました。緑化モデル団体とは、地域の方十人以上で組織された団体のことをいい、それぞれの団体が地域に根ざした独自の活動をしています。四季折々の花を咲かせたり、会員の方々がいろいろな種類の種や球根を持ち寄ってたくさん草花を育てたりしています。心を込めて植えた草花が持ち去られたり、踏みつけられたりして、とても悲しい思いをすることもありますが、通りがかりの方から植えた花を見て「心がなごみます」などの言葉をかけられると、日ご

ろの苦勞も忘れてしまうそうです。「今日まで続けられたのもみなさんのおかげです」とすてきな笑顔でお話されました。今年も四月二十九日から三日間、総合公園を会場に開催される緑化まつり。連絡協議会では、各団体から二人ずつが参加し、コンテナガーデンコーナーで寄せ植えのアドバイスをするそうです。「一人でも多くの方に花のすばらしさを知ってもらい、いつか花を通してみなさんとネットワークができれば」と夢も話していただきました。

日ごろの地道な努力が大きくなると、実を結ぶことを心から願っています。

森の新緑祭に参加しよう



竹の食器で食べるうどんは最高

新緑に囲まれたびわの里を親子で楽しませませんか。▽日時 5月15日(土)午前9時〜午後3時(雨天決行)▽会場 びわ青少年の家(土

屋)▽内容 新芽の天ぷらやうどん作り、竹を使った食器作りなど▽対象 市内にお住まいの小・中学生とその保護者、30人(先着順)▽参加料 小学生：200円、中学生・保護者：500円お申し込みは、四月二十二日(木)から、参加料を添えて青少年会館(☎32-17029)へ。※受け付け時間は、午前9時〜午後5時(月曜日休館)

2004 湘南ジャズフェスティバル

市民センターを会場にジャズフェスティバルを開催します。

- ジャズシルクロード
 - ▷日時 5月29日(土)午後2時開演
 - ▷出演 チャン・ヨン(二胡) シャオ・ロン(琵琶)ほか
 - ▷入場料 一般2,500円(前売り2,000円) 中学生以下500円
 - 湘南ビックバンドコンサート
 - ▷日時 5月30日(日)午後1時開演
 - ▷出演 グルーヴイン・サウンドオーケストラ、藤沢スイングジャズソサエティ、日産車体ペイシルバーほか
 - ▷入場料 1,000円(前売り800円)
- チケットは、市民センター、ヤンレイ(ラスカ5階)、ヨネザワ楽器で発売。 文化財団(☎32-2237)



まちのルールづくり、はじめます

地方分権が進み「地域のことは地域が決める」という原則のもと、市民・行政・議会が協働してまちづくりを進めることが求められています。その基本的なルールとなるのが「自治基本条例」です。市民のみなさんがこの条例を検討する組織として「平塚市自治基本条例を考える市民委員会」を発足しました。これは、平塚市で最初の公募市民だけの委員会です。みなさんからの意見や提案も参考にして検討を進めます。自治基本条例に関する情報は市のホームページや公民館などにある情報ファイルでご覧いただけます。◆担当 まちづくり政策室(☎21-9618) 2月14日の自治基本条例講演会



60歳以上の方に 福寿手帳をお配りします

◇問い合わせ先 高齢福祉課(☎21-8778)

市内にお住まいの60歳以上の方を対象に「福寿手帳」をお配りしています。健康保険証などの年齢を確認できる書類をお持ちください。この手帳で、市内の福祉会館や県内の一部の施設を無料で利用できます。▷配布場所 高齢福祉課(市役所1階②番窓口)、公民館、福祉会館、南部福祉会館、白寿荘など

特集

生活・福祉環境づくり

- ▶町内福祉村を7地区に増設(現5地区).....1,256万円
- ▶成年後見制度の利用支援.....230万円
 - 成年後見制度...痴呆症などで判断能力が不十分になった人の社会生活を支援する仕組み
- ▶小児医療費助成を拡充(通院の場合の助成を未就学児までに、1歳以上は所得制限あり).....4億3,540万円
- ▶児童手当を拡充(小学校3年生(9歳)までに、所得制限あり).....11億2,581万円
- ▶子育て支援環境の整備などを盛り込んだ「次世代育成支援行動計画」の策定.....423万円
- ▶介護保険(特別会計).....87億5,100万円
 - 一般会計からの繰入金金は14億2,274万円
- ▶国民健康保険(特別会計).....175億4,200万円
 - 一般会計からの繰入金金は15億2,388万円
- ▶自主防災組織の防災資機材の充実など.....791万円
- ▶地震などの防災対策経費.....4,098万円
- ▶はしご付き消防自動車や高規格救急車などの配備.....2億1,156万円



産業・経済環境づくり

- ▶商店街の活性化(TMO関連事業の補助金など).....937万円
 - TMO...タウン・マネジメント・オーガニゼーションの略。商業活性化推進のための調整・まとめ役的な組織
- ▶仮称「花と緑のふれあい拠点」の整備(旧農業総合研究所跡地・寺田縄).....1,457万円
- ▶家畜排せつ物高度化処理施設の助成.....500万円
- ▶漁業流通関連施設の整備を支援.....700万円
- ▶牛海綿状脳症(BSE)対策.....638万円
- ▶新産業や経営革新を支援.....163万円
- ▶七夕まつり開催などの経費.....7,520万円
- ▶産学共同研究を支援.....156万円
 - 産学共同研究...企業(産)・大学やその研究機関など(学)・市などの行政機関(公)が連携してする研究
- ▶中小企業金融対策(金融対策預託金、小口金融資金貸付金など).....5億4,579万円
- ▶勤労者金融対策(生活資金預託金など).....4億3,904万円



商店街活性化のため、空き店舗を利用して開いたチャレンジショップ(紅谷町)

主な事業と予算。分野別の使いみち

1面では経費の内訳の一部を紹介しています。このため、額が一致しないところがあります。金額は万円単位に四捨五入しています。

教育・文化環境づくり

- ▶私立幼稚園の就園奨励費補助金など(3歳児に対する市の就園奨励費補助金を新設).....3億3,924万円
- ▶学習支援補助金を増員.....4,946万円
- ▶学校安全関係経費(ふれあい通学路の推進など).....2,419万円
- ▶小・中学校校舎の耐震補強.....4億1,155万円
- ▶小・中学校体育館の耐震補強.....907万円
- ▶中央公民館運営経費(グランドピアノの更新など).....1億2,721万円
- ▶博物館常設展の展示替え.....1億2,000万円
- ▶総合型地域スポーツクラブモデル支援事業に着手.....125万円
- ▶青少年団体育成関係経費(城島地区と吉沢地区に学童保育を開設など).....1億779万円
- ▶海洋少年団交流事業を再開.....911万円
- ▶市民センター運営経費(グランドピアノの更新など).....1億742万円
- ▶市民文化啓発関係経費(仮称「木谷賞ギャラリー」の開設など).....1,782万円
- ▶横浜ゴム記念館保存のための調査・解体.....3,084万円

都市環境づくり

- ▶紅谷町まちかど広場の整備.....2億2,880万円
- ▶大浜地区土地区画整理事業実施準備.....2,737万円
- ▶平塚駅構内エレベーターなどの施設整備への助成.....1億2,600万円
- ▶万田貝塚宅宅B棟の建て替え.....8億4,281万円
- ▶生活交通確保対策事業(コミュニティバスの試験運行など).....561万円
- ▶よみがえれ、ふるさとのせせらぎ事業(河内川のあすまやの整備など).....723万円
- ▶交通アクセスの改善(玉川橋と東雲橋の架け替え、五領ヶ台西線の道路整備).....7億4,372万円
- ▶環境政策推進事業(土沢地区の自然環境評価、太陽光発電施設・雨水貯留槽設置の助成など).....2,300万円
- ▶広報紙発行経費.....4,590万円
- ▶CATV番組制作経費.....5,550万円



長崎屋北側にある「紅谷町まちかど広場」整備予定地

広報活動は

- ▶広報紙発行経費.....4,590万円
- ▶CATV番組制作経費.....5,550万円

歳出

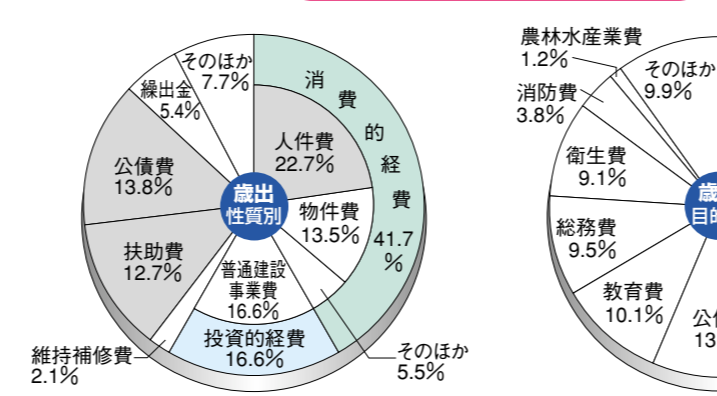

人件費は減っていますが、生活保護費などが増えたことにより、扶助費が伸びているため、義務的経費の割合(グラフ部分)が大きくなっています。

★扶助費...法令に基づき支給される福祉の費用など

歳入

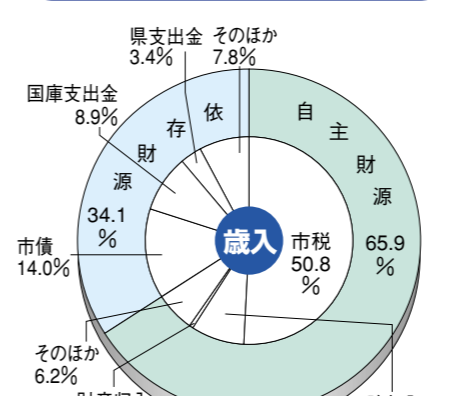

一部企業の業績回復により、法人市民税の増収が見込まれます。国・県支出金は、社会保障費の負担金が伸びたことなどにより、増えています。

平成16年度予算。一般会計総額814億8,000万円

みんなで創るいきいきひらつか

会計別	予算額(前年度比)
一般会計	814億8,000万円(+7.2%)
特別会計(小計)	797億7,984万円(+2.7%)
競輪事業	264億8,000万円(+5.5%)
国民健康保険事業	175億4,200万円(-3.5%)
下水道事業	112億7,100万円(-5.9%)
都市施設用地取得事業	4億8,654万円(-39.4%)
交通災害共済事業	2,430万円(-3.2%)
水産物地方卸売市場事業	1,800万円(-1.6%)
老人保健医療事業	152億700万円(+12.1%)
介護保険事業	87億5,100万円(+9.8%)
病院事業会計	110億9,200万円(-2.1%)
合計	1,723億5,184万円(+4.5%)

平成16年度予算の概要を紹介します。歳入では、個人市民税や固定資産税は減少しますが、一部企業の好業績により、法人市民税の増収が予測されます。歳出では、少子高齢化対策にかかる経費が大幅に増加していますが、全体では、前年度比七・二%増となっております。市債の借り換え分を除くと、実質〇・九%減となります。分野別の主な内容は五面のおりです。

◆問い合わせ先 財政課(☎21-8765)

五つの基本方針
平成16年度予算は、次の五つの基本方針で編成されています。

①改訂基本計画の推進
②行政改革の推進
③市民参加・参画の行政運営
④事業再評価の実施
⑤民間活力と新たな事業手法の導入

競輪事業からの繰り入れは減
車券売り上げの減少に伴い、前年度比五五%減の四億五千

市債の借り換え
平成七・八年度に実施された市債などの減税に伴い、国から借り入れた一減税補てん債、約一億円を返済し、新たに同額を借り入れるもの。

予算書は情報コーナーで
各会計別の予算内容を掲載した予算書などの資料は、市政情報コーナー(市役所一階・☎21-8764)でご覧いただけます。また、市のホームページでもご覧いただけますので、ご利用ください。

万円を見込んでいます。



横浜ゴム記念館(追分)市長 大蔵律子
横浜ゴム記念館は、平塚市内に現存する唯一の近代洋風建築物です。この貴重な財産を多くの人にご覧いただき、利用していただきたいと思います。平成16年度には、八幡山公園に移築保存するための予算を計上しました。平成18年度からの利用を目指し、今年度に調査と解体、来年度に移築をする予定です。社交場、資料の展示、ミニコンサート...様々な利用方法があると思います。具体的な活用方法をこれから市民のみなさんと一緒に考えていくのが楽しみです。

さあ！緑と花の祭典へ。4/29祝～5/1土 総合公園で「緑化まつり」がはじまるよ。

市民の心・花のキャラクター「なっちゃん」と「くすくん」

- 人気の植木市・花市
県内外で植木や花を生産しているみなさんや草花愛好団体のみなさんなどが植木苗、草花苗・野菜苗などを販売します。
- ▷日時 期間中毎日、午前9時～午後5時
- ▷会場 中央大池周辺ほか
- 登場！特設花壇。最終日にはプレゼント
市民の心・花のキャラクター「なっちゃん・くすくん」をかたどった特設花壇を展示します。最終日には、みどり基金へ募金(100円以上)をしていただいた方、先着300人に展示したお花をプレゼントします。
- ▷プレゼント日時 5月1日(土)午後1時30分から
- ▷会場 平塚のはらっぱ北側
- ▷花の種類 マリーゴールド、テルスターなど
- コンテナガーデンコーナー
ボランティアのみなさんのアドバイスを受けながら、楽しく寄せ植えをつくりましょう。
- ▷日時 4月29日(祝)・5月1日(土)、午前10時～正午・午後1時～3時
- ▷会場 平塚のはらっぱ中央テント
- ▷定員 各日350人(先着順)
- ▷材料費 500円

「仮面ライダーブレイド」もやってくる。見どころいっぱい「野外ステージ」の主なイベント

4月29日(祝)		4月30日(金)	
9:30 フラワーマジックショー	13:30 大正琴演奏	11:00 仮面ライダーブレイドショー	14:30 グリーンステージ
11:00 仮面ライダーブレイドショー		5月1日(土)	
12:30 民謡花舞台	10:00 吹奏楽コンサート		
14:00 仮面ライダーブレイドショー	11:00 童謡・唱歌をうたおう		
	13:00 琉球舞踊		
	14:00 沖縄民謡		

公共事業の費用削減やダイオキシン類の効率的な削減などから、市や町の枠を超えた「ごみ処理広域化」が求められています。そこで、平塚市・秦野市・伊勢原市・大磯町・二宮町では、これら3市2町が抱えるごみ処理の課題を抽出し、ごみ処理広域化の実現の可能性を調査しています。この調査の平成15年度の結果をまとめた中間報告書が完成し、市政情報コーナー(市役所1階)などでご覧いただけます。どうぞ、ご利用ください。

◆問い合わせ先 環境政策課(内線2240)

あなたの声を生かします

市長への手紙 郵送料市負担の手紙。公民館などにあります。

▼なでしこファクス 送信料市負担のファクス。番号は0120-1704-5789

※問い合わせ先 市民情報・相談課(☎21-8764)

市民相談室(市役所1階) ☎21-8764

- ◇人権 4月20日(火)、5月18日(火)13時～16時
- ◇行政 6月1日(火)13時～16時、5月は休み
- ◇一般法律(予約制)毎週水・木曜日13時～16時
- ◇登記・供託・測量 5月14日(金)13時～16時
- ◇住宅(新・改築) 4月20日(火)13時～16時
- ◇発明・考案・特許 5月10日(月)10時～15時
- ◇下請け取り引き 4月19日(月)13時30分～16時
- ◇年金・社会保険・労災 5月11日(火)13時～16時
- ◇外国籍市民
スペイン語相談は毎月第1・3水曜日9時～12時、ポルトガル語相談は毎月第2・4水曜日9時～12時
- ◇建築設計・耐震・バリアフリー 4月19日(月)13時～16時

消費生活センター(JAビルかながわ2階) ☎21-7530

- ◇許可各種届出 4月27日(火)13時～16時
- ◇一般市民 毎週月～金曜日8時30分～17時
- ◇来所・電話 毎週月～金曜日9時30分～12時・13時～16時

福祉会館 ☎33-2333

- ◇法律(予約制) 5月1日(火)13時30分～15時30分
- ◇生活支援・ボランティア 毎週月～金曜日8時30分～17時

市民相談

子ども教育相談センター(崇善小学校北側) ☎36-6013

- ◇来所 毎週月～金曜日10時～17時
- ◇電話 毎週月～土曜日9時～17時(第2・4土曜日は除く)

ヘルスアップ相談(保健センター) ☎34-0311

- ◇来所(予約制・生活習慣病などの相談) 4月20日(火)・5月11日(火)の9時30分～11時と4月30日(金)13時～15時

青少年相談室(市民センター2階) ☎34-7311

- ◇青少年相談 毎週月～土曜日10時～18時30分
- ◇ヤングテレホン ☎33-7830(青少年専用ダイヤル) 毎週月～土曜日10時～18時30分

療育相談室(福祉事業センター) ☎FAX32-2738

- ◇子どもの発達・発育の相談 毎週月・水・金曜日10時～15時(来所相談は予約制)

保健福祉総合相談(市役所1階) ☎21-8779

- ◇来所・電話 毎週月～金曜日8時30分～17時

労働相談(勤労会館) ☎32-3355

- ◇来所・電話(勤労者・事業主対象) 5月13日(木)13時～16時

健康福祉

高齢者のいる家庭を訪問します

高齢者福祉の充実を目指し、一人暮らしや寝たきりのお年寄りの実態調査をします。民生委員・児童委員が各家庭を訪問しますので、ご協力ください。

お問い合わせは、**高齢福祉課**(☎21-8778)へ。

はり、マッサージなどの治療券のご利用を

七十四歳以上の方に、はり、きゅう、マッサージ、指圧が一回六百元で利用できる治療券をお配りします。

▽対象(治療券枚数)
・昭和5年4月30日以前に生まれた方(12枚)
・昭和5年5月1日～昭和6年3月31日に生まれた方(74歳になった月から1か



月につき一枚)

▽配布場所 高齢福祉課市役所1階②番窓口 ※健康保険証などの年齢が確認できる書類をお持ちください。お問い合わせは、**高齢福祉課**(☎21-8778)へ。

家族介護用品を支給

介護保険で要介護認定を受けている方を在宅で介護している家族に、紙おむつなどを支給します。

▽対象 次の①～③をすべて満たす方
①平塚市に住民登録がある
②市民税非課税世帯(同居の家族全員が非課税)
③要介護4または5の方と同居し、在宅で介護している(短期入所利用は可)

お申し込みは、介護保険被保険者証と印をお持ちになり**高齢福祉課**(市役所1階②番窓口)へ。

子育て支援の会

安心して子育てできるように、依頼会員(子育ての手助けをしてほしい方)と支援会員(子育てのお手伝いをしたい方)を募集します。

●支援会員講習会
新たに支援会員になる方を対象に講習会を開きます。支援会員の登録を希望する方は、五月十四日(金)までにお申し込みください。

▽日時 5月24日(月)・25日(火)・27日(木)、午前9時30分～午後0時30分
▽会場 勤労会館
お申し込みは、公民館などにある申込書をファミリー・サポート・センター(豊田分庁舎内) ☎34-1710(一)へ。

健康教室に参加しよう

①40代からの骨粗しょう症予防(医師の話)
▽日時 4月28日(水)午後1時30分～3時
▽会場 勤労会館

人間ドックの受診者を募集

国民健康保険の人間ドックを受診しませんか。費用の一部は市が負担します。

▷対象 平塚市国民健康保険に加入していて、次の①～③のすべてを満たす方
①昭和40年4月1日以前に生まれた
②平成15年4月30日以前から引き続き平塚市国民健康保険に加入している
③平成15年度以前の国民健康保険税を完納している

▷定員 600人(先着順)
▷検査項目 身体測定、呼吸器、循環器、消化器、眼機能、腎機能、聴力、肝機能、糖尿病、血液、血清など
▷医療機関 平塚共済病院、平塚市民病院、湘南健診センター、済生会平塚病院
▷受診者の負担額 22,050円
▷申請書記布場所 公民館、駅前市民窓口センター(MNビル11階)、保険年金課(市役所1階⑬-2番窓口)
お申し込みは、申請書を直接または郵送で**保険年金課**(〒254-8686浅間町9-1 ☎21-8776)へ。

暮らしの年金塾

＝4月に納付書を郵送＝

国民年金は、生涯にわたって基礎年金を受けることができる制度です。加入者には、四月上旬に平成十六年度「国民年金保険料納付書」が社会保険庁から郵送されました。保険料は月額一万三千三百円です。

●前納制度があります
四月三十日(金)までに一年分を支払うと二千八百三十円、六か月分を支払うと六百五十円が割り引かれます。

◆保険年金課(☎21-8777)へ。

市民病院の臨床検査技師を募集

臨時職員として勤務する臨床検査技師を募集します。▽対象 臨床検査技師免許をお持ちの方、1人

▽勤務日時 月～金曜日、午前8時30分～午後5時
▽賃金 時給一千七百円
▽締め切り 4月22日(木)

お申し込みは、市販の履歴書(A4判、写真添付)と臨床検査技師免許証の写し

▽対象 市内にお住まいの方、50人程度
▽活動日 週1～2回程度
▽活動内容 病室内の環境整備(花の水替えや病室の整理など)

お申し込みは、**市民病院病院総務課**(☎32-100015)へ。

がん集団検診日と会場を変更

▽日程変更 平成17年2月20日(日)保健センターを2月26日(土)に変更
▽会場変更 9月26日(日)を市役所に変更
お問い合わせは、**健康課**(内線2290)へ。

◇譲ってください 浜岳中学校ジャージ(M・L)、チャイルドシート、A型ベーカー、電子ピアノ、自転車(26インチ)、テレビ、CDウォークマン、ラジカセ、ダイニングテーブル(幅150cm以上)

◇譲ります ①有料 子ども用布団お出かけセット、女の子用洋服(70～80cm)、体重計、クラシックレコード、トレーニング器具、二段ベッド、ワープロ、子ども用マウンテンバイク(22インチ)、女の子用自転車(24インチ) ②無料 ランドセル(黒・赤)、座布団(5枚)、犬小屋(大型犬用・小型犬用)、ペット用ゲージ、製図台(A1サイズ)、オルガン、和室用照明器具

◎不用品の登録は、電話などでお受けします(先着順)。交渉は当事者同士でお願いします。登録は3か月間有効。

自分らしく生きていますか?

「女の子は赤色、男の子は青色」「女は家事・育児、男は仕事」「会長は男、副会長は女」などと決めつけたり、押しつけたりしていませんか。このように、社会的・文化的につくられた性差のことを「ジェンダー」といいます。憲法は人権の尊重と男女平等の理念をうたっています。現実では

気づかないうちにジェンダーによって生き方などが縛られることがあり、性別によって役割を分担することからくる男女の格差がなくなっています。男女がお互いにその人権を尊重しながら責任も分かち合い、性別にかかわらず個性と能力を発揮できることが大切です。

問 男女共同参画推進室(☎21-7500)

暮らしのダイヤル

警察への通報…☎110
●緊急でない場合は、平塚警察署☎(31)0110

火事・救助・救急車…☎119
●火災発生場所や救急病院のお問い合わせは、平塚市消防署テレホンガイド☎(21)3340

休日・夜間急患診療所…☎(34)0311

停電や漏電(東京電力神奈川がスタマセンター) ☎0120-995776

ガス漏れ(東京ガス・ガス漏れ通報専用)…☎045(945)1160
●プロパンガスをご利用の方は、契約販売店のダイヤルを記入してください☎()

水漏れ(県平塚合同庁舎内水道局)…☎(22)2711
●夜間、土・日曜日、祝日の水漏れは☎(22)2725

海上での事件・事故…☎118
電話の故障…☎113
災害用伝言ダイヤル…☎171

平塚市役所	☎(23)1111
電車	☎(22)0928
バス	☎(21)0655
ごみの収集	☎(21)8796
消費生活のトラブル	☎(21)7530

外枠の破線で切り取り、市販のポケットアルバムなどに入れて使うと便利です。

計画書は、公民館や市のホームページで
地域福祉計画・障害者福祉計画を策定
◇問い合わせ先 福祉政策課(内線2151)・障害福祉課(☎21-8774)

【地域福祉計画】住民相互の支え合いと福祉サービスが一体的に提供できるように「平塚市地域福祉計画」を策定しました。▷内容 地域による支え合いの仕組みづくり、地域福祉の基盤づくりなど 【障害者福祉計画】福祉制度や社会情勢の変化に伴い、従来の計画を見直し、「改定・平塚市障害者計画」を策定しました。▷内容 障害者の地域生活を推進する施策の充実、精神障害者福祉の推進など

情報館

平塚市役所 〒254-8686 浅間町9-1 ☎23-1111-35-1111

◆青少年会館で趣味の教室を開催します

青少年会館を会場に、手話やスポーツ、楽器の基礎的な教室を開きます。

お申し込みは、青少年会館 ☎32-170299 月曜日休館へ。

【ボランティア講座・手話の部】

▽日時 5月8日～6月12日の土曜日、全6回、午後1時30分～3時30分

▽対象 市内にお住まいの中学生から30歳までの方、20人(先着順)

【パソコン教室】

▽日時 5月29日～6月26日の土曜日、全5回、午前10時～正午

▽対象 市内にお住まいの小学校4～6年生、20人(先着順)

▽持ち物 ラケット、体育館履き、運動着、タオル

【ウクレレ教室】

▽日時 5月13日～9月30日の木曜日、全10回、午後7時～9時

▽対象 市内にお住まい、お勤めの中学生から30歳までの方、25人(先着順、中学生は保護者の同意書が必要)

▽持ち物 ウクレレ(2回目以降)

◆イフニング囲碁入門教室の参加者を募集

金曜日の夜間に、初心者向けの囲碁教室を開きます。

▽日時 5月7日～8月6日の金曜日、全12回、午後6時30分～8時30分

▽会場 市民センター

▽講師 柴田寛二段

▽定員 24人(先着順)

▽参加料 一万円(高校生以下五千円)※ゴム製碁盤・碁石セット付き

お申し込みは、文化財団 ☎32-26337へ。

◆男女共同参画の啓発講座を企画しませんか

女性問題や男女共同参画の講座を企画・運営する啓発講座企画実行委員会「市」の委員を募集します。

は月一(二回平日)開催します。未就学児の保育あり。

▽対象 市内にお住まい、お勤め、通学の18歳以上の方(高校生は除く)

▽定員 5人(先着順)

▽任期 5月～平成18年4月(2年間)

お申し込みは、男女共同参画推進室(〒254-0811八重咲町3-13JAビル)かながわ2階・☎21-7500へ。

◆男女共同参画推進協議会の委員を募集

性別にとらわれずに地域や職場などで能力が発揮できる社会をつくるための「湘南ひらつか男女共同参画プラン」を考えます。

会議は、年三～四回(平日)開催します。

▽対象 市内に1年以上お住まいの20歳～75歳の方(平塚市のほかの協議会や審議会などの委員の方、女性プラン推進協議会委員などを経験した方は除く)

▽定員 男女各3人(選考)

▽任期 6月～平成19年3月

お問い合わせは、工業労働課 ☎35-18109へ。



不登校と家族

子育て相談



お久しぶり、おはよう!!

学校に行かないという行動は本人はもちろん、家族にとっても不可解な問題です。なぜうちの子どもが不登校に...という思いが強くなり、不安やいらだちが原因探しに駆り立てる場合もあります。担任がもう少し配慮してくれたらと、その接し方を非難したり、協力してくれない家族を責めたりしてしまします。

しかし、心の問題は、こころの原因があつて問題が起きていると決められない場合が多いものです。特に、不登校の問題はいろいろな要因が含まれていると言えます。こうした状況の中では、原因探しにとらわれず、つまりに直面している子どもの気持ちに沿った形で関わるのが大事です。単純に割り切らず、あい

◆子ども教育相談センター (崇善小学校北側) ☎36-60013

4月納期の市税・手数料
・清掃し尿従量手数料 (第1期)
◆納期最終日 4月30日(金)
納付には口座振替のご利用を
お申し込みは、預(貯)金通帳と金融機関(郵便局)届け出印をお持ちになり、市内の金融機関窓口、郵便局、市税総務課(市役所1階④番窓口)へ。

◆中小企業退職金共済制度のご利用を
中小企業で働く従業員のための退職金共済制度「中小企業退職金共済制度」をご存知ですか。この制度は国の制度で、掛け金の助成や税法上の特典があり、市でも掛け金の一部を助成しています。お申し込みは、お近くの金融機関へ。お問い合わせは、工業労働課 ☎35-18109へ。

◆不動産に関する相談をお受けします
売買、賃貸、相続、贈与、交換など、不動産鑑定士が相談をお受けします。
▽日時 4月23日(金)午後1時～4時
▽会場 市民相談室
▽受け付け場所 市民情報相談課(市役所1階)
お問い合わせは、市民情報相談課 ☎21-8764へ。

◆4月納期の市税・手数料
・清掃し尿従量手数料 (第1期)
◆納期最終日 4月30日(金)
納付には口座振替のご利用を
お申し込みは、預(貯)金通帳と金融機関(郵便局)届け出印をお持ちになり、市内の金融機関窓口、郵便局、市税総務課(市役所1階④番窓口)へ。

子ども大会に参加しよう
5月に、市内28小学校で「子ども大会」を開催します。ミニ運動会やゲーム大会など、楽しい催しがいっぱいあります。
▽期日 5月の休日
※各会場の開催日は青少年課にお問い合わせください。
▽会場 市内28小学校
お問い合わせは、農業総合研究所 ☎58-1033 3内線2103へ。

◆農業総合研究所を一般公開します
日ごろの研究成果の展示や農業体験、農産物の試食、即売などをします。
▽日時 4月16日(金)・17日(土)、午前10時～午後4時
▽会場 農業総合研究所(上吉沢)
お問い合わせは、市民情報相談課 ☎21-8764へ。

利用団体 ひらつか市民活動ファンド
「公益信託ひらつか市民活動ファンド」は、市民活動全般の支援を目的とした公益信託制度です。平成十六年度に助成を希望する市民活動団体を募集します。
▽対象 市内に活動拠点があり、公益的な活動をする市民団体が実施する事業
▽助成額 ①入門コース(活動を開始して3年以内の団体) 限度額十万円
②発展コース(事業の発展または新規事業を展開する団体) 限度額五十万円
▽募集数 各コース5団体程度
▽審査方法 書類審査および公開審査会(6月20日)での企画発表により決定
▽申し込み方法 4月26日(月)から5月21日(金)まで

「ひらつか天城山荘」空き状況
◇申し込み ひらつか天城山荘
※申し込みは4か月前から受け付け
・電話 0558-87-1050
・FAX 0558-87-0557
・所在地 〒410-3216静岡県伊豆市上船原1120-1
・1泊2食諸税込み、大人5,820円・子ども5,140円(一般室)から
×印 満室 △印 早めに申し込みを ○印 まだ余裕がある 休印 休館日(平成16年4月2日現在)

感動のドラマは平塚競技場で 燃えろ!湘南ベルマーレ
4月24日(土) 平塚競技場 19:00~ 湘南 vs 鳥栖
4月29日(祝) 平塚競技場 19:00~ 湘南 vs 大宮
5月9日(日) 平塚競技場 14:00~ 湘南 vs 山形
5月15日(土) 平塚競技場 14:00~ 湘南 vs 甲府
◆主なチケット販売所
■ベルマーレクラブショップ(大神)
■梅屋(本館1階)
■総合公園管理事務所 ■サクラ書店各店
■神奈中駅前サービスセンター
◆座席・前売り料金
ブロック席 2,200円
サポーターズ席 1,700円
ユース席 700円
(小・中学生、高校生対象)
※65歳以上の方はブロック席・サポーターズ席への入場が無料です。

ひらつか天城山荘 春の伊豆半島バスツアーにご参加を
ひらつか天城山荘に泊まり、河津七滝とバガテル(バラ)公園・花菖蒲園を巡る1泊2日のバスツアーです。
▽出発日 5月18日(火)・20日(木)・23日(日)・25日(火)・27日(木)
▽定員 各日先着10組(申し込みは2人以上)
▽参加料 1人8,000円
▽行程 1日目:平塚駅南口(午後1時30分)～ひらつか天城山荘
2日目:河津七滝～花菖蒲園～バガテル公園～平塚駅南口(午後3時30分)

赤ちゃんの健康メモ



●保健センター
・中里34-17
・☎34-0311

バス 平塚駅北口⑥番線から諏訪町・農業高校経由市民病院行き、「医療センター前」下車、大人片道170円 ※同番線からの湘南日向岡行き、東海大学行き、金田公民館行きも停車します。

5月のカレンダー

会場・問い合わせ先は保健センターです。母子健康手帳を忘れずに。

母親父親教室

【前期 妊娠6か月までの方】

- 10日(月)午後1時30分～3時15分、歯の衛生・妊娠中の過ごし方
- 17日(月)午前10時～午後2時、調理実習で学ぶ妊娠中と産後の栄養〈予約制〉

【後期 妊娠8か月以降の方】

- 24日(月)午後1時30分～3時15分、お産の進み方と産後の過ごし方、呼吸法。祖父母教室も開催
- 28日(金)午後1時30分～3時30分、赤ちゃんのおふろ

子育て相談

【妊婦・新生児の訪問相談】ご自宅で、妊娠中の健康

管理や新生児に関する相談をお受けします〈予約制〉。

【育児相談】

生活、歯の衛生、食事の相談。

◇受け付け 毎週水曜日午前9時30分～10時30分

【ここにご相談】

生活、食事の相談。

◇受け付け 12日(水)・26日(水)午後1時30分～3時

乳幼児の健康診査

【個別健康診査】

医療機関へ直接お申し込みください。実施医療機関の一覧表は保健センターでお配りしています。

◇4か月児対象(満4か月～5か月未満)



♡谷川華梨ちゃん
(纏) 平成15年10月5日生まれ



♠重松凛ちゃん
(纏) 平成15年7月10日生まれ



♡山本野乃花ちゃん
(高浜台) 平成15年4月24日生まれ

応募方法 カラー写真の裏に赤ちゃんの氏名(ふりがな)・生年月日・性別・住所・電話番号を記入し、広報課「赤ちゃんのステージ」係(〒254-8686 浅間町

赤ちゃんのステージ



♡加藤悠里ちゃん
(桜ヶ丘) 平成15年7月18日生まれ



♠渡辺伸克ちゃん
(天沼) 平成15年9月6日生まれ



♠山崎幹太ちゃん
(徳延) 平成15年8月23日生まれ

★応募写真はケーブルテレビ2ch「くすのきTime」で紹介しています(1人1回・掲載写真は除く)。

◇8～10か月児対象(満8か月～11か月未満)

【集団健康診査】

受診日の1週間前までに案内通知を送ります。受け付け時間は午後1時～2時です。

◇1歳6か月～1歳7か月児対象

- 11日14年10月1日～10日生
- 18日14年10月11日～20日生
- 25日14年10月21日～31日生

◇3歳2か月児対象

- 6日13年3月1日～10日生
- 13日13年3月11日～20日生
- 20日13年3月21日～31日生

【歯科健康診査〈予約制〉】

歯の健康診査や相談、歯みがき実習など。

◇2歳1か月児対象

- 12日(水)午後1時30分～2時30分

●27日(木)午前9時30分～10時30分

離乳食の教室

離乳食の進め方など成長に合わせたコースです。1週間前までにご予約ください。

【ごっくん離乳食教室】

●3～5か月児対象、27日(木)午後1時30分～2時40分

【もぐもぐ離乳食教室】

●7～8か月児対象、7日(金)・21日(金)午後1時30分～3時

【カミカミ離乳食教室】

●9～12か月児対象、13日(木)午前10時30分～11時30分

【離乳食卒業教室】

●1歳1か月～1歳5か月児対象、25日(火)午前10時30分～11時30分

子育て教室

お子さんと一緒に学べる体験教室です〈予約制〉。

【歯っぴい教室】

12か月～1歳3か月児対象。歯の手入れ方法を学びます。

●6日(木)午前10時～11時

【のびのびキッズ2歳児教室】

2歳児対象。時間は午前10時30分～11時30分です。

●7日(金)2歳児の特徴と接し方、親子遊び

●14日(金)楽しい食事と好き嫌い

●21日(金)むし歯予防とブラッシング実習

★Baby&Kids健康カレンダー★赤ちゃんの健康診査の日程などを掲載したカレンダーです。保健センターなどでお配りしています。

平塚写真スケッチ



ふるさと平塚音風景

「もうすぐ平塚だ」。通勤帰りの電車で居眠りをしていても、相模川を渡る鉄橋の音を聞くと、自然と平塚に帰ってきた感じが覚めるんです。わたしにとっては平塚を感じる一番好きな「音」ですね。そんな話を聞いたことがある。

電車を眺められる土手を歩いた。その人が大好きだという鉄橋の音を響かせながら、長い車両が平塚駅へと走っていく。鉄橋の音ばかりではない。風に揺れる小さな花、水たまりで戯れる鳥たち。春の河原はいくつもの音にあふれている。

この河原のあたりの風景もだいぶ変わってきた。まちが変われば、風が変わり、集まる生き物が変わり、人の動きが変わってくる。そして、やがて新しい音が生まれる。その音もきつとだれかの大好きなふるさと「音」になっていくのだろうか。もう一度聞かせてきた鉄橋の音が「ふるさと平塚」の穏やかな春景色の中でのどかなリズムを奏でていた。(広報課◎)

ひらつか凶鑑

●第1回●ハマニガナの復活

▶平塚海岸に咲くハマニガナ撮影・故内田藤吉さん



再び見られる砂浜の花

平塚市が誇る財産の一つは、なかなか曲線を描く砂浜の海岸線が今も保たれていることでしょう。特に、松林に接した砂浜には、春を彩る海岸植物が多く見られます。しかし、川が運ぶ土砂が減ったために砂浜がやせてきたこと、海岸近くまで住宅地や道路が迫ってきたこと、さらには海岸を訪れる人の踏みつけの影響などが重なって、どの種類も減少気味なのは残念なことです。かつては、一面に咲いていたハマニガナも現在では限られた範囲でしか見られなくなっています。

砂浜の植物の一つに、タンポポに似た黄色い花をつけるハマニガナがあります。ハマニガナはキク科の植物で、春から秋まで長い期間花を咲かせ、葉の形

がイチヨウに似ていることから「ハマイチヨウ」の別名を持っています。かつての平塚海岸には、点々と生えていたようですが、減少が著しく、一時はほとんど見られなくなりました。しかし、近年、砂防用につくられている柵の中の砂地に所々で見かけるようになり、復活の兆しがあるのは、うれしいことです。

ハマニガナは、雑木林に生えるニガナや水田のあぜ道に生えるオオジシバリなどに近縁の種類ですが、海岸という植物にとっては厳しい環境に生えるため、茎は砂地をはうように伸びて厚めの葉をつけ、花も地面すれすれに咲かせる特徴を持っています。復活してきたこの可憐な野草を大事に見守っていきたいものです。

▽担当 博物館 ☎33-5111