

みんなよく頑張ったね

宮城県石巻市は、東日本大震災の被害が大きかったまちの一つです。今後も石巻市の復興を支援するため、現在の様子や、今だから語れる大震災発生当時の話を紹介します。

元気な湊二小っ子

6年生に感謝の日

湊第二小学校の仮設校舎は、元の校舎から北に約2.5キロ離れた開北小学校の校庭にあります(地図)。この日、開北小学校の体育館を借り、鼓笛隊の移杖式(写真①)と6年生を送る会(写真②)が開かれました。

鼓笛隊の移杖式では、6年生が最後の演奏後、5年生に楽器を手渡しました。「湊二小の伝統を引き継いで頑張ってください」。それぞれ自分の思いを言葉にして添えました。引き続き開かれた6年生を送る会では、各学年がダンスなどを披露し、大震災直後の大変な時や、仮設校舎への引越しでリーダーシップを発揮した6年生に「ありがとう」の気持ちを伝えました。

現在の子どもたち
「大震災直後、学校に食べ物がないくて、流れてきた缶詰を食べたよ」「今欲しいものは家かな」と子どもたちは明るい声で教えてくれました。中村たみ子校長は「子どもたちは、普段からとても明るく元気ですね」



仮設校舎でも楽しい学校生活



石巻市の小学校では多くの学校に鼓笛隊があり、移杖式は大切な行事の一つです。



経験したから言えること

石巻市防災対策課 浜野淳課長補佐

いざというときに、行政が市民に対してできたのは避難の呼びかけと誘導だけでした。個人がどう危険を判断して逃げるか、そして避難した先で支援が届くまでの間、どう自分自身を守ることが大切でした。だから、日頃の備えと防災に対する教育が大切だと改めて気付きました。

市内で発生したのがれきは、通常の石巻市が処理する量の106年分もあります(左写真③、上地図③から撮影)。道路などにあったのがれきは取り除き市内23カ所の一次仮置き場に積んでいます。

復興はこれからですが、物的にも人的にも多くの支援をいただきました。本当にありがとうございました。

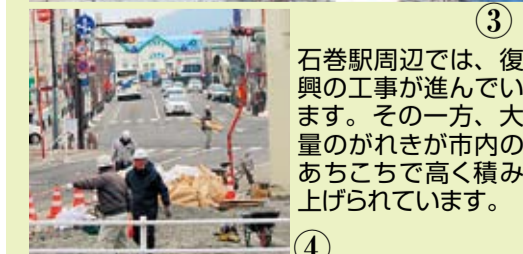

石巻駅周辺では、復興の工事が進んでいます。その一方、大量のがれきが市内のあちこちで高く積み上げられています。

孤立した校舎で頑張った津波が襲う

元の湊第二小学校は、缶詰工場など水産業に関連した工場が立ち並ぶ地域にありました(地図)。津波が来そうだと分かると、下校前の子どもたちのほか、地域の方が学校に避難してきました。1階の天井まで到達した津波と共に、多くの車やがれきが流されてきました。水が引き、がれきをかき分けてやっとの思いで学校の外に出られるようになるには、3日かかったと言います。

孤立した校舎で頑張った

佐藤茂久教頭は「500〜600人が小学校に取り残されました。最初の食事はかっぱえびせん2本でした」と当時を振り返ります。

地域のつながりの大切さ

避難して来た方の中には「何か手伝えることはありませんか」と進んで声を掛けてくる方もいて、孤立した校舎でも秩序は保たれていたそうです。「もともと、地域のつながりが強いところ。お互い協力し合うことが自然にできました」。普段からの地域のつながりの大切さを感じたと佐藤教頭は言います。

平塚市職員を石巻市に派遣

石巻市で復興に関わる業務に携わってきました。被災地での経験を、これからの業務に生かしていきます。

神奈川県・市町村合同隊による派遣 22人(避難所17人・行政事務5人)

平塚市単独 中長期派遣3人(技術職)、短期派遣29人(一般事務20人・福祉ケースワーカー業務経験者6人、保健師9人)

海のあるまちで生活する合言葉 「遠く」「より」「高く」

あの日のことを聞きました

石巻市

網地島ライン株式会社
阿邊一宏さん

「昨年3月11日の晩、テレビにはフェリーが乗客を乗せたまま行方不明と流れたようです。実際は、沖に避難してただけで乗客もフェリーも無事でした」



この会社は、石巻港から猫の島で

有名な田代島を経由し、網地島までフェリーを運航しています。

「フェリーはお客さんを乗せたまま一晩中沖にいました。販売用の飲食物があったので落ち着いていましたね。いざというとき、食べ物と飲み物があるのはとても安心できると分かりました」

大変だったのは津波の後、多くのがれきが港にあり、スクリーナーが巻き込まないよう慎重に港に戻った時のこと。フェリー乗り場の目の前にある事務所は1階の天井まで水が来たそうです。

平塚市

漁業協同組合長
後藤勇さん

平塚市周辺では昨年3月11日の津波による被害はありませんでした。



しかし、津波の影響と見られる水面の変化には気付いたそうです。

大きな揺れだったので、船の所有者は、すぐに船を沖に避難させたこと。大きな海面の変化がなかつ

津波避難ビルとは

津波避難ビルは、大津波警報が発表された時から津波が引いて警報が解除されるまで、地域の方などが緊急かつ一時的に退避する場所です。

昭和56年6月以降の新耐震設計基準を満たし、鉄筋コンクリート造か、鉄骨鉄筋コンクリート造の3階建て以上の建物で、所有者などの協力が得られた場合に協定を締結しています。

▶津波避難ビルと避難所の違い

小・中学校、高校の体育館などに開設する55カ所の「避難所」は、災害で自宅が居住困難となった住

民が避難生活をする場所として位置付けています。

一方、「津波避難ビル」は、あくまでも津波から自らの生命を守るため、緊急に一時退避する場所です。避難生活をする場所ではないため、水や食料などの備蓄はありません。

▶避難時のご注意

各建物の一時退避可能場所以外に立ち入らないでください。

大津波警報が解除された際には、被害状況に応じて、自宅や指定の避難所へ移動してください。

☎防災危機管理課 ☎21-9734

津波避難ビル指定場所



民間施設 (指定日順)

ビル名称	所在地	一時退避可能場所	収容可能人員
① (株)葦 本社ビル	八重咲町12-28	屋上・外階段	約200人
② ふれあい平塚ホスピタル	袖ヶ浜1-12	5階の一部	約150人
③ 湘南ふれあいの園平塚	袖ヶ浜1-12	6階の一部	約80人
④ 横浜ゴム(株) 湘南セミナーハウス	袖ヶ浜19-15	3・4階廊下及び階段	約110人
⑤ シーサイドパレス平塚	千石河岸49-1	3~6階の通路及び階段	約340人
⑥ 平塚富士白苑	唐ヶ原1	3階(廊下・ホール・セミパブリックスペース)、屋上	約700人
⑦ 望星平塚クリニック	代官町23-1	屋上	約200人
⑧ ライオンズシティ平塚	代官町3-8	3~14階の階段	約66人
⑨ レジェンド湘南平塚	桃浜町30-5	3~5階の通路及び階段	約65人
⑩ オーシャンステイツ湘南平塚グランフィールド	黒部丘6-19	3~5階の通路	約765人
⑪ 米善ビル(キッツスポーツスクエア平塚)	代官町1-16	3階ゴルフレンジ及びスタジオ、4階テニスコート	約2,170人
⑫ プレステージ代官町	代官町6-3	3階バルコニー、3~5階の通路及び階段	約98人
⑬ 代官町ビル	代官町6-5	3~5階の通路及び階段	約34人
⑭ ジュネパレス平塚第16	夕陽ヶ丘27-21	3~4階の通路及び階段	約57人
⑮ ビオラハウス	董平16-30	3~5階の通路及び階段	約46人
⑯ カルチャーBONDS平塚	平塚5-23-12	3~4階部分、屋上	約2,031人
⑰ サングレイス湘南平塚駅前	代官町10-7	3~9階の階段	約35人
⑱ 大東化学 平塚社宅	須賀2654-1	2階以上の共用部分	須賀新田地区の住民
⑲ オハナ平塚桃浜(建設中) ※完成後(12月予定)に避難可能	桃浜町65-6(地番)	3~7階の通路及び階段、屋上の緊急スペース	約908人
⑳ 神奈中本社ビル	八重咲町6-18	3~9階の廊下	約608人
㉑ グランマーレ湘南アプレ	桃浜町6-16	3~10階の通路及び階段	約200人
㉒ グランドホテル神奈中平塚別館	八重咲町7-37	3~7階の廊下	約223人

公共施設：A港小学校(夕陽ヶ丘22-1)、B花水小学校(龍城ヶ丘5-62)、Cなでこ小学校(花水台42-1)、D大洋中学校(高浜台7-1)、E浜岳中学校(龍城ヶ丘4-26)、F県立高浜高等学校(高浜台8-1)、G県立平塚工科高等学校(黒部丘12-7)、H平塚競輪場(久領堤5-1) A~Gの一時退避可能場所は、校舎の上層階、Hの一時退避可能場所は、施設の上層階

津波対策に全力で取り組んでいます

津波シミュレーションビデオ

もし平塚に津波が来たら、どのように浸水するか。東海大学の山本吉道教授に依頼し、シミュレーションしました。県が公開した津波浸水予測図(素案)に基づく、平塚市の津波高6・8mでは相模川や金目川(花

水川)をさかのぼり一部の堤防を越えて川や海岸に近い地域で浸水する所もあります。詳しいシミュレーションの結果は、DVDにしました。各自治会に配布したほか、市の図書館でも貸し出しています。また、市ウェブでも見ることができます。

津波避難ビル

津波では、遠くの場所よりも高い場所に避難することが大切です。そこで、津波から一時的に避難するための高い建物を「津波避難ビル」として所有者に協力をお願いしています。市が協定を結んだ民間施設のビルには、玄関などにステッカーで表示をお願いしています。公共施設を含め30カ所のビルを指定できました(3月12日現在・左表)。

防災行政用無線の内容を電話で確認

風向きなどで、放送内容が聞き取りにくい場合があります。電話で確

認できる「テレホンガイド」を導入しました。番号は☎0180-99-4956です。ひかり電話やPHSなどでつながらない場合は☎22-4956をご利用ください。

情報伝達などを充実

海抜表示板の増設や、携帯電話に災害・避難情報を一斉送信する「緊急速報メール」・防災情報を発信するツイッター(ユーザー名Hiratsuka009)を導入しました。

また、普段はラジオとして使え、防災行政用無線が放送されると自動的に切り替わる防災行政用ラジオを各自治会や公民館に配備するなど、さまざまな対策をしてきました。引き続き地域防災計画を見直すほか、津波避難ビルの位置や津波浸水予測などを掲載した防災マップを市内の全戸へ、平成24年度に配布する予定です。



金目川沿いの桜。川面も桜色に染まります

平塚の桜を紹介 します

桜の開花が待ち遠しいこの季節——。春の訪れは、もう間近です。市内には、湘南平や総合公園など、きれいな桜を見ることができスポットがたくさんあります。ほかほか陽気の中、家族みんなで花見に出掛けませんか。

圖 商業観光課 ☎35-8107

桜色の散歩道 気分もほがらか

市内にある桜の名所の一つに、金目川(左上写真)があります。川面に映る桜は、ほかとは一味違った趣きを見せてくれます。川沿いの桜は、明治時代に植えられ始めました。金目観音堂と金目川沿いの桜は、平塚八景にも指定されています。



一つの時代も人々の心を引き付けてやまない桜は、身近な場所でも見られます。自分だけのとっておきのスポットも探してみませんか。

桜の名所マップ

- ①金目観音堂と金目川
- ②湘南平(高麗山公園)
- ③総合公園
- ④渋田川
- ⑤真土大塚山公園
- ⑥愛宕山公園



詳しくは、下の『湘南ひらつか観光マップ』『平塚市民生活ガイドマップ』をご覧ください。市のウェブでは、湘南平の桜の開花状況を確認できます。

湘南ひらつか観光マップ

平塚の魅力をぎっしりと詰め込んだ、観光のバイブルです

ポケットサイズで持ち歩きに便利です。130枚以上の写真を使って分かりやすく平塚の魅力を紹介しています。湘南ひらつか七福神めぐりの紹介や、パークゴルフ場など一昨年から今年にかけてオープンした新たな施設、桜の名所も紹介しています。

観光マップは、平塚市観光協会(松風町2-10)や公民館などで配っています。

圖 商業観光課 ☎35-8107



市民生活ガイドブック

市民生活をサポートする便利帳です



暮らしに役立つ行政情報のほか、防災・防犯・子育て・医療機関ガイドなど、便利な情報が盛りだくさん。市内をエリアごとに紹介したページや四季の催し、友好都市の高山市・花巻市、市民休養の郷である伊豆市の特集なども掲載しています。A4判、116ページ。

転入者のほか、希望者にも市役所や公民館などで配っています。また市のウェブからもダウンロードできます。

圖 広報・情報政策課 ☎21-8761

渋田川桜まつり

約500本の桜が川岸を彩る、毎年恒例の桜まつりが開催されます。

4月8日(日)午前10時～午後3時。小雨決行。渋田川鷹匠橋付近。模

擬店・フリーマーケットの出店。中学生・高校生のブラスバンドや、和太鼓同好会による演奏など。

桜のライトアップは4月4日(水)～8日(日)、午後6時～9時。桜の開花状況などにより、変更すること

届け!

復興への願い 渋田川から被災地へ

「渋田川桜まつりは、地域で作り上げるお祭りです」と語る、21渋田川プロムナードプラン推進協議会会長の伊藤栄雄さん。渋田川を通して、地域の輪を広げてくださいました。

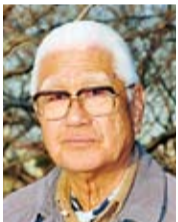

昨年は、東日本大震災の影響で自粛ムードが漂う中、「被災地へ元気を届けよう」との思いで開催を決めたそうです。「今年は1日でも早く日本が明るくなるように、桜まつりを通じてその思いを被災地へ届けたい」。

昨年に引き続き桜まつりで、被災地への募金活動も行います。「苦難の夜明けから、本当の意味での復興の夜明けへ」。伊藤会長の言葉からは、地域を盛り上げていこうという自身の強い思いと、被災地の復興への思いが重なっているように



渋田川桜まつりの 写真を募集

とっておきの一枚を応募してみませんか。

サイズは2L×6PW。応募作品は一人3枚まで。作品は返却しません。6月中旬に、本庁舎1階の市民ホールで展示します。

郵送または直接、応募作品の裏面に住所・氏名・電話番号を記入し、



図 52 があります。みどり公園・水辺課 ☎21-98

健康ウォーキング 桜三昧のコース

桜を見ながら、ウォーキングしましょう。

4月10日(火)午前9時30分～午後0時30分。受け付けは午前9時から。当日午前7時ごろのNHKの天気予報で、降水確率が50%以上の場合は11日(水)に延期。11日も50%以上の場合は中止します。総合公園野外ステージ前集合：真土大塚山公園：渋田川土手：保健センター：大縄橋：総合公園解散。約6キロメートル。飲み物・タオル・帽子・雨具、お持ちの方は歩数計。動きやすい服装でお越しください。

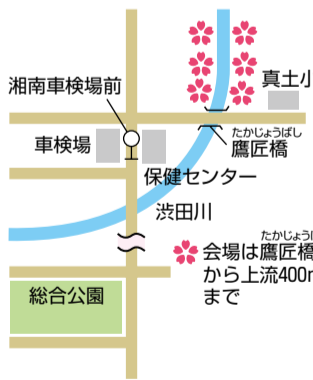
図 健康課 ☎55-2111



新名称で再スタート

ネーミングライツ(施設命名権)の導入に伴い3月1日から、平塚競技場の愛称が「Shonan BMW スタジアム平塚」になりました。看板なども一新されています。これに先立ち、スポンサーの社員らが総合公園を清掃。またスポンサーから福祉団体などに湘南ベルマーレJ2リーグ開幕戦チケット3,000枚が寄贈されました。



花巻の味を求めて

「第27回 友好都市花巻の物産と観光展」が2月16日～19日、市民プラザで開催されました。会場では、漬物やリンゴ、ワインなど花巻の特産品が所狭しと並べられ、多くの買い物客でにぎわいました。出店者代表の箱崎晴己さんは「震災後初の物産展でしたが、大勢の方にご来場いただき、平塚市との“絆”に大変感謝しています」と話していました。



一足早い春がきた

春の花き展が3月1日～6日、市民プラザで開かれ、色とりどりの花で作った高さ2メートルのフラワーツリーが訪れた人の注目を集めていました。会場には、地元で栽培されている切り花・鉢花のほとんどが集まり、バラや洋ラン、花の苗などをまとめて買い求める女性が目立ちました。花き農家の方によると、「この冬は厳しい寒さのため、花の育ちが遅くなりましたが、出来は良好」だそう。気候が温暖な平塚では例年、3月に春の花の出荷が始まります。3月中旬には、ペチュニアやマリーゴールド、イソトマ、ナスタチウムなど、家庭で育てられる花々の出荷が本格化するそうです。

まちの話題 写真リポート



憧れの選手と交流

Jリーグ開幕前の恒例イベント「ベルマールワンダーランド」が2月18日、平塚駅前の中心商店街で開催されました。サッカーだけでなく、フットサルやビーチバレーなど、湘南ベルマーレに所属する選手たちが集まった会場では、多くのサポーターが選手との交流を楽しんでいました。会場では、至る所でサポーターが写真撮影やサインを求めて、お目当ての選手の前に並んでいました。また、ステージでは新加入選手の紹介のほか、選手によるダンスパフォーマンスなども披露されました。普段は見ることができない選手の姿に、会場は大いに盛り上がりました。



平塚市で初の指定

総合公園の西側ゲートにある「メタセコイアの並木」が、景観重要樹木に指定されました。景観重要樹木は、地域の景観形成に重要な役割を果たしている、外観の優れた樹木です。現在、全国で400本が指定されています。今回指定されたメタセコイアは昭和62年、栃木県と茨城県から仕入れられました。今年、樹齢55年で、高さが約17メートル。落葉樹で、季節ごとにさまざまな姿を見せてくれます。(写真は2月29日撮影)



華やかにプラザ彩る

2月9日～14日、市民プラザで菓子展示会が開かれました。平塚市菓子商工組合が主催するイベントで、組合長を務める弘栄堂の三富弘治さんは「例年にない盛り上がり」と顔をほころばせました。今年の来場者は、延べ5413人。職人が工夫を凝らした和菓子の数々に、来場者からは感嘆の声が上がっていました。



市内で50年以上の歴史を持つ企業3社を訪問しました。まず、三菱樹脂平塚工場(西真土)です。昭和36年、生産を開始しました。平塚工場には、6つの製造部門と研究部門があり、住宅用や産業用の資材などを製造しています。最近では、二酸化炭素の排出が少ない省エネルギー型の冷凍機も製造しています。平塚工場の特徴は「地震や液状化などにも強いパイプを作れること」と聞き、平塚発の災害に強いまちづくりに期待が高まりました。

市長こらむ 歴史ある3社を訪問

次は昭和35年から操業している関西ペイント平塚事業所(東八幡)です。自動車用の塗料を主に製造しています。工場内にコーナを設けて、作業を安全・確実にするための改善の取り組みを紹介し、会社全体で情報を共有している姿が目を見ました。「今後は塗料で培った技術を生かして環境にやさしい新製品の開発を目指しています」とのことでした。最後は不二家です。西八幡の平塚工場は昭和34年、東洋一のチョコレート専門工場として生産を開始しました。訪問日はちょうどバレンタインデー。当日も、さまざまな種類のチョコレートが次々に生産されていました。特に「ルックチョコレート」は、この日だけでも27万箱生産されるとのこと。製造現場(上写真)では、食品業界ならではの二重三重の衛生管理がなされていました。今回の3社を訪問して、身近な所にある「平塚産」の実力を再認識しました。

平塚市長 落合克宏

知っどこ!防災

No.6 日頃の備えが被害を減らす

家庭内の安全点検を

大地震が発生すると、家具やガラスの破片が凶器となり、けがの原因となったり、避難を妨げたりします。近年発生した大地震によるけがのうち、およそ3～5割は、家具の転倒やガラスの飛散が原因とされています。こうした被害は、家庭内の対策で減らすことができます。例えば、家具の転倒防止器具を取り付けたり、ガラスの飛散防止フィルムを張ったりすることは、大きな効果があります。いつ起こるか分からない地震に備えて、各家庭で防災対策を再確認しましょう。

☎ 防災危機管理課 ☎21-9734



募集

博物館サークルの年間会員

各サークル活動の詳細は、博物館にお問い合わせください。同館のウェブでご確認ください。いずれも抽選です。

天体観察会

さまざまな天体や天文現象を観察しながら、観測方法を学びます。土・日曜日の午後(月1〜2回)。中学生以上の方30人。

星まつりを調べる会

星の石碑や星まつりなど、天文と関係がある歴史民俗を調べます。土曜日の午後(月1回)。20人。

相模川の生い立ちを探る会

相模湾岸の地形や地層を観察しながら、大地の生い立ちを学びます。土・日曜日の午前9時〜午後5時(月1回)。20人。

民俗探訪会

テーマ「相模湾の民俗」のほか、広く地域の民俗を学びます。毎月第3水曜日の午前10時〜午後4時。20人。

地域史研究ゼミ

地域の古文書の共同研究を通して地域史研究の方法を学びます。土

曜日の午前10時〜正午(月1回)。ある程度古文書が読める方5人。

平塚の空襲と戦災を記録する会

平塚空襲に関する資料の収集、聞き取り調査、資料集の作成などをします。土曜日の午後1時30分〜4時30分(月1回)。10人。

お囃子研究会

お祭りの調査や太鼓の演奏を通して、体験的に祭りばやしを学びます。土曜日の午後4時〜6時30分(月1回)。20人。

古文書講読会

博物館が所蔵する古文書を、グループで自主的に講読します。毎週金曜日の午前10時〜午後3時。10人。

平塚の古代を学ぶ会

国庁模型の制作を目指して、相模国府と古代の歴史を勉強します。原則日曜日の午前10時〜午後3時(月1回)。10人。

石仏を調べる会

地蔵や道祖神を調べて、石仏目録を刊行します。毎月第2・4木曜日の午前10時〜午後4時。10人。

展示解説ボランティアの会

当番制。博物館の来館者に展示の

平塚市総合計画

「改訂基本計画」 「平成24年度版実施計画」 を策定しました

「ひと まち 自然 生活快適都市 ひらつか」を市の将来像に掲げる平塚市総合計画。市は、この計画を基にまちづくりを進めています。計画期間は、平成19年度〜28年度です。

基本計画は、計画期間の中間年を迎えました。これまでの取り組み状況や社会情勢の変化、新たな市民ニーズなどを踏まえて内容を見直しました。

また改訂した基本計画に基づき、平成24年度版実施計画を策定しました。

改訂基本計画と平成24年度版実施計画は、本庁舎1階の市政情報コーナーや、公民館、市のウェブなどで閲覧できます。

☎ 企画課 ☎ 21-8760

解説をします。定例会は毎月第1・3木曜日の午前9時30分〜正午。当番日は週1回、午前9時〜午後4時。
往復はがきで、サークル名・必要事項・年齢を3月30日(金)までに〒254-0041浅間町12-41博物館 ☎ 35-5111へ。

スポーツ推進審議会の委員

市民のスポーツ振興を図るための提案をしませんか。スポーツに関する専門知識や経験がある方を募集します。

2人(選考)。6月1日から2年間。次の条件を全て満たす方。

- ①市内に1年以上在住している②高校生を除く18歳〜75歳③平日に開催する会議や休日などに開催する大会に出席できる④市のほかの付属機関などの委員になつていない⑤以前にこの審議会の公募委員になつていない。

郵送または直接、スポーツ課 ☎ 31-3060にある申込書を3月16日(金)〜4月10日(火)の平日に〒254-0074大原1-1平塚球場内の同課へ。申込書は、市のウェブからもダウンロードできます。

緑化まつりを盛り上げよう

毎年恒例の緑化まつりを4月28日(土)・29日(祝)に、総合公園で開催します。

①コンテナガーデンコンテスト

4月28日(土)午前10時に制作、午後12時に来場者投票。29日(祝)に表彰式。20人(抽選)。1000円。

②野外ステージの出演団体

市内在住・在勤・在学の20歳以上で構成するアマチュアのグループ・団体。10団体(選考)。



3月納期の市税・手数料

- ①国民健康保険税(第10期)
- ②後期高齢者医療保険料(第9期)
- ③介護保険料(第10期)
- ④清掃し尿(従量手数料)(第12期)
- ⑤清掃し尿(み定額手数料)(第4期)

納期最終日 4月2日(月) 問い合わせ先

- ①②保険年金課 ☎ 21-8775
- ③介護保険課 ☎ 21-8790
- ④⑤環境業務課 ☎ 21-8796

丹沢・湘南口婚活ツアーの参加者

各コースともに観光体験終了後、ホテルサンライフガーデンで交流会をします。全行程、貸し切りバスで移動します。

4月15日(日)。集合は平塚駅が午前10時、秦野駅が午前10時40分。県内在住の独身者。男性7500円・女性7000円。各コース80人(男女各40人・先着順)。

①ひらつか花アグリ体験コース

イチゴ狩りで、気分もリフレッシュ。句のイチゴをほおばれば、自然と会話も盛り上がり。花菜ガーデンの散策もします。

②そば打ち体験と縁結び祈願コース

みんなで仲良く、そば打ちをして楽しく打ち解けましょう。出雲大社相模分祀(秦野市)も参拝します。

3月21日(水)から秦野市観光協会 ☎ 82-8833(平日、午前8時30分〜午後5時15分)へ。

春作付け野菜の栽培講習会

トマト・ナス・キュウリなどの栽培のコツを学びませんか。農園相談員が分かりやすく解説します。

応募方法

■お問い合わせ ☎ 必要事項とある場合、郵便番号・住所・氏名(ふりがな)・電話番号をご記入ください。

■市役所への郵便物は、〒254-8686平塚市役所〇〇課で届きます。募集開始日の記載がない場合、3月19日(月)午前8時30分から受け付けます。

■メールで応募する場合は以下 city.hiratsuka@kanagawa.jp を付けてください。

記入例

Form showing fields for event name, postal code, address, name, phone number, and event details.

分。農の体験・交流館(寺田縄45-5)。市内在住の方30人(先着順)。

湘南ひらつか逸品ツアー

「平塚逸品研究会」では、各店を巡る逸品ツアーを開催します。各店一押し逸品を店頭でご覧いただけます。ツアーでは、逸品料理を食べられる特典もあります。

4月3日(火)・5日(木)・6日(金)・7日(土)、午前10時〜午後1時30分と午後3時〜7時(5日は午前のコースのみ)。1000円(保険料・食事代込み)。各6人(先着順)。

3月16日(金)から平塚商工会議所 ☎ 22-2511へ。

親子でパステルアート

アートセラピー講座です。優しい色のパステルパウダーを使って作った色紙を、はさみで切り抜いてコ

湘南ベルマーレの試合日程

Table with columns for date, opponent, and stadium. Includes match dates from 3/17 to 4/15.



前売り券 自由席大人2,500円、小・中学生・高校生・シニア800円など。チケットは、コンビニなどで販売しています。

4月21日(土)午前10時〜正午。美術館。小・中学生とその保護者、10組20人(抽選)。一人200円。

はがき・ファクス・メールで、講座名・開催日・必要事項・ファクス番号・メールアドレスを4月5日(木)までに〒254-0073西八幡1-3-3美術館 ☎ 35-2111 FAX 35-2111へ。

3月17日(土) 16:00 湘南-福岡 BMWス
3月20日(祝) 16:00 湘南-岐阜 BMWス
3月25日(日) 16:00 熊本-湘南 熊本
4月1日(日) 13:00 鳥取-湘南 とりスタ
4月8日(日) 16:00 湘南-町田 BMWス
4月15日(日) 16:00 湘南-横浜FC BMWス

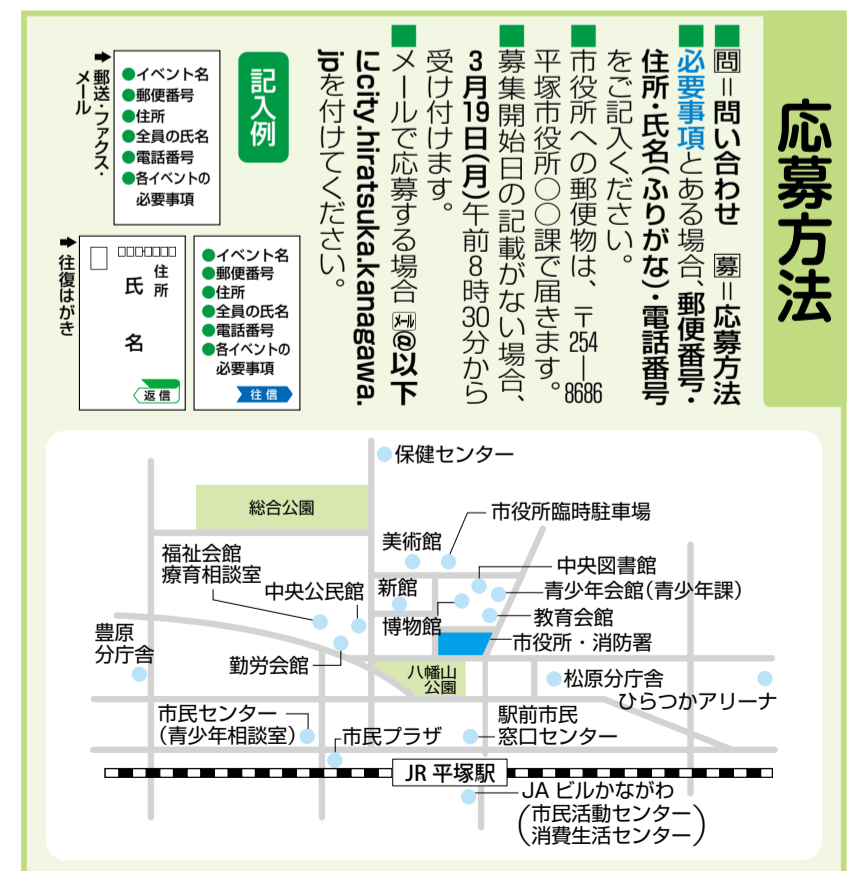

元気発見!!!

まちなぎを紹介します 商店街の一大事業 アーケードを刷新

駅前中心街の湘南スターモール商店街に新しいアーケードが3月20日、完成します。現在のアーケードは昭和62年に完成。その後、老朽化などの理由で、3年前から商店街が改修に向けて検討して

きました。今回の改修は、総延長860mのアーケードに国の補助金や商店街の負担など約3億円をかけて、全面的にリニューアル。柱などは白色に塗り替えられ、明るいデザインが印象的です。晴れた日には日光が差し込みます。また照明にはLEDを採用し、28台の防犯カメラも新設します。

同商店街の常盤卓嗣理事長(写真)は「空き店舗対策を進め、さらに魅力的な商店街にしたい。またスターモールで起業した人が、まちづくりに参加できるように仕組みをつくっていきたい」と熱い思いを語ってくれました。



平塚競輪の開催日程

ナイター競輪が始まります！夜のデートコースにいかがですか。

湘南ミルキーウェイレース
4月9日(月)～11日(水)
FⅠナイター 午後2時開門。
4月19日(木)～21日(土)
FⅡナイター 午後2時開門。



平塚競輪場 ☎21-3935

田村自転車保管場

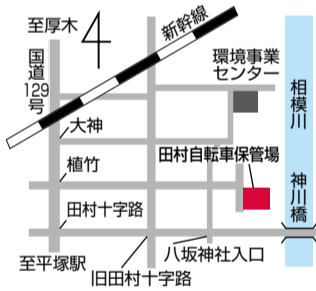

市の纏自転車保管場(纏398)を、5月31日で閉鎖します。自転車保管場は4月1日撤去分から、田村自転車保管場(田村9-25・消防総合訓練場内・左地図)に移転します。田村自転車保管場での引き渡しは12月27日～1月3日を除く、月々土曜日の午後1時～5時。引き取りの際は、保管料(1台につき、自転車

放置自転車の保管場を移転

対象は①市内に1年以上在住の市民②市内に1年以上事業所を有する事業者など。補助予定額は電気自動車5万円、電動バイク1万円。補助台数は一人1台まで。対象車種などの補助要件があります。
☎ 環境政策課 ☎21-9762

愛犬に愛情を 狂犬病予防注射



毎年4月に実施している狂犬病の予防注射を、左の日程表のとおり実施します。生後91日以上の犬には、登録と狂犬病の予防注射が法律で義務付けられています。動物病院でも、狂犬病の予防注射を受けることができます。持ち物は、通知はがき・愛犬手帳(未登録の場合は不要)。3500円(初めての犬は6500円)。

実施日	会場・時間			
4/9(月)	五領ヶ台公園 9:40~10:05	ふじみ野第三公園 10:40~11:10	旭第一公園 13:30~14:00	山王山公園 14:20~15:00
4/10(火)	横内公民館 9:30~10:20	大野公民館 10:50~11:30	須賀夕映公園 13:30~13:50	三島公園 14:20~14:50
4/11(水)	豊田公民館 9:30~11:00		城島公民館 13:30~14:10	岡崎公民館 14:40~15:20
4/12(木)	伊勢山公園 9:30~10:10	御殿公園 10:40~11:20	八幡公民館 13:30~14:00	馬入児童公園 14:30~15:00
4/13(金)	金田公民館 9:30~11:10		徳延公園 13:30~14:00	万田公園 14:30~15:00
4/16(月)	真土大塚山公園 9:30~10:20	四之宮公園 10:50~11:20	田村宮の前公園 13:30~14:00	大神公民館 14:30~15:10
4/17(火)	なでしこ公民館 9:30~10:20	松風公園 10:50~11:20	南原公民館 13:30~14:00	四十瀬川公園 14:30~15:00
4/18(水)	月見公園 9:30~10:00	桃浜公園 10:30~11:10	大久保公園 13:30~14:00	見附台公園 14:30~15:00
4/19(木)	金目公民館 9:30~10:20	真田神社 10:50~11:20	吉沢公民館 13:30~14:10	土屋スポーツ広場 14:40~15:10
4/20(金)	旭北公民館 9:30~11:10			

☎ 環境政策課 ☎21-9762

☎ 商業観光課 ☎35-8107

東京ヤクルトスワローズ戦は3月22日(木)午後0時30分試合開始。北海道日本ハムファイターズ戦は4月12日(木)午後6時試合開始。チケットは当日券のみ(試合開始2時間前から発売)。大人1000円、中学生・高校生500円、小学生以下300円。

横浜DeNAベイスターズ イースタン・リーグ公式戦

各商店で、当日限りのお買い得品やサービスなどがあります。
3月25日(日)午前11時～午後4時。平塚駅北口中心商店街。大抽選会の展示(午後1時～3時)、特命戦隊ゴーパースターズショー(午前11時と午後2時から)など。

☎ 湘南ひらつかルネッサンスまつり

2000円、原動機付き自転車4000円)・自転車の鍵・学生証や免許証など本人確認ができるものをお持ちください。
☎ 総合公園管理事務所 ☎35-2233

☎ 湘南ひらつかルネッサンスまつり

お知らせ

0円・B室4000円。ただし市外在住の方は5割増しです。
☎ 美術館 ☎35-2111または同館へ。

固定資産評価額などを縦覧

4月2日(月)～5月31日(木)。固定資産税課(本庁舎1階⑥番窓口)。

縦覧できる方は、固定資産税の納税者とその同一世帯の親族(運転免許証など本人確認ができるものを持参)または納税者の代理人(委任状または同意書と、本人確認ができるものを持参)のみです。
☎ 固定資産税課 ☎21-8768

軽自動車・バイクなどの廃車手続き

車両本体を処分しても、3月30日(金)までに廃車手続きが済んでいないと、平成24年度の軽自動車税が課税されます。業者などに依頼して車両を処分した方や盗難にあった方などは、廃車手続きが済んでいるか確認してください。

湘南バイクフェス

☎ 市民税課 ☎21-8766

011やバイクフェスのウェブで確認ください。

☎ 平塚競輪場 ☎21-3935

電気自動車・電動バイクの購入費補助制度を始めます

市民や事業者を対象に、購入費用の一部を補助する制度を4月2日(月)から始めます。購入前に、事前申請が必要です。

対象は①市内に1年以上在住の市民②市内に1年以上事業所を有する事業者など。補助予定額は電気自動車5万円、電動バイク1万円。補助台数は一人1台まで。対象車種などの補助要件があります。

☎ 環境政策課 ☎21-9762

放置自転車の保管場を移転

市の纏自転車保管場(纏398)を、5月31日で閉鎖します。自転車保管場は4月1日撤去分から、田村自転車保管場(田村9-25・消防総合訓練場内・左地図)に移転します。

田村自転車保管場での引き渡しは12月27日～1月3日を除く、月々土曜日の午後1時～5時。引き取りの際は、保管料(1台につき、自転車

☎ 環境政策課 ☎21-9762

湘南ひらつかルネッサンスまつり

各商店で、当日限りのお買い得品やサービスなどがあります。

3月25日(日)午前11時～午後4時。平塚駅北口中心商店街。大抽選会の展示(午後1時～3時)、特命戦隊ゴーパースターズショー(午前11時と午後2時から)など。

☎ 商業観光課 ☎35-8107

湘南ひらつかルネッサンスまつり

各商店で、当日限りのお買い得品やサービスなどがあります。

3月25日(日)午前11時～午後4時。平塚駅北口中心商店街。大抽選会の展示(午後1時～3時)、特命戦隊ゴーパースターズショー(午前11時と午後2時から)など。

☎ 商業観光課 ☎35-8107

湘南ひらつかルネッサンスまつり

各商店で、当日限りのお買い得品やサービスなどがあります。

健康と福祉

国民健康保険の手続きをお忘れなく

国民健康保険の加入・脱退・各種変更は14日以内に手続きしてください。

就職や扶養に入るなどの理由で、ほかの健康保険に加入された方は、国民健康保険証・勤務先の健康保険証・印を持って、保険年金課保険税担当(本庁舎1階⑬番窓口)にお越しください。

● 保険年金課 ☎21-8775

外来診療費の限度額適用

4月1日から、同一医療機関での1カ月の窓口負担が外来でも、自己負担限度額までとなります。

70歳未満の方と、70歳以上で非課税世帯の方は、限度額適用認定証な

どの提示が必要となります。すでに認定証をお持ちの方は、そのまま使えます。

詳しくは、保険年金課にお問い合わせください。

● 国民健康保険は保険年金課給付担当 ☎21-8776・後期高齢者医療保険は後期高齢者医療担当 ☎21-9768へ。

つながる「わ」、さよなら「わ」

3月は「自殺対策強化月間」です。大切な方の様子がいつもと違ったら、まずは声を掛けることから始めませんか。もし、あなた自身が悩んでいたら、一人で抱え込まずに周囲の方に相談しましょう。

こころの健康が気になった



携帯サイトQRコード



「平塚八幡宮行進中」

お正月、多くの人でにぎわった平塚八幡宮。それとは対照的に2月のとある午後、アヒルたちがのんびりと散歩していました。鳥居の先に見える通りは、大門通りです。

平塚学園高等学校1年 写真部 青木開太さん(16)



ら、「こころの体温計」(https://fishbowindex.jp/hiratsuka/)をメンタルチェックできます。

ら)、全8回。南部福祉会館(袖ヶ浜20-1)。市内在住の60歳以上の方、各25人(先着順・初めての方を優先)。水着・水泳帽・タオル。1回100円。



日赤の救急法基礎講習会

心停止した傷病者の一時救命処置を学びます。講習会終了後、検定試験があります。

4月15日(日)正午～午後4時。中央公民館。学生を除く15歳以上の方20人(抽選)。1500円。

● はがきで、講習会名・必要事項・生年月日を3月30日(金)までに福祉総務課 ☎21-9848へ。

● プールで健康になろう

プールで運動すれば、足腰に過度の負担がかかりません。無理なく健康づくりをしませんか。

火曜日コースは4月3日～5月22日の火曜日、木曜日コースは4月5日～5月31日の木曜日、午前9時30分～11時(初回は午前8時40分)

● ひらつかアリーナ4月の開放日

4月3日・17日の火曜日、午前9時～午後5時。卓球・バドミントン・ソフトテニス・バレーボール・バウンドテニスなど。アリーナ半面。用具などはお持ちください。

● ひらつかアリーナ管理事務所 ☎25-0011

● 歯科健康診査(予約制)

11日(水)午後1時～2時30分。19

● 育児相談

4月から、開催日が変わります。毎回、日程を確認してからお越しください。

4日・11日・18日の水曜日、午前9時30分～10時30分。身体計測や、生活・食事・母乳・歯の衛生など育児に関する相談など。

● 乳児の個別健康診査

実施医療機関に直接、お申し込みください。4カ月児・8～10カ月児。実施医療機関の一览表は、保健センターで配っています。

● 産婦人科健康診査(予約制)

11日(水)午後1時～2時30分。19



会場は保健センターです。参加する際は、母子健康手帳を忘れずにお持ちください。詳しくは、市のウェブをご覧ください。

● 母親父親教室

★ お産の進み方と産後の過ごし方など

16日(月)午後1時30分～3時15分。妊娠8カ月以降の方とご家族。祖父祖母教室も開催します。

★ 赤ちゃんのお風呂、妊婦体験

27日(金)午後1時30分～3時30分。妊娠8カ月以降の方とご家族。

★ プレパパ&ママクッキング教室

(予約制) 7日(土)午前10時30分～午後0時30分。妊婦とご家族。体重管理のための正しい食生活について、調理実習や講話などを通して学びます。

● 離乳食教室(予約制)

離乳食の進め方など、赤ちゃんの成長に合わせたコースです。

★ 5～6カ月児 25日(水)午後1時30分～2時40分。

★ 7～8カ月児 6日・27日の金曜日、午後1時30分～3時。

★ 9カ月～1歳6カ月児 13日(金)午前10時30分～11時30分。

● 子育て教室(予約制)

★ すくすく子育て教室 18日(水)午後1時30分～3時15分。5～6カ月児。育児や赤ちゃんの病気、赤ちゃんとの遊び方など。ブックスタートも開催します。

★ 歯つびい はみがき教室 10日(火)午前10時～11時。8～12カ月児。歯みがき準備期編。

● さとみ会油彩画展

平塚カルチャー教室で、油彩画を学んだOBグループの展覧会です。

4月5日(木)～10日(火)、午前10時～午後6時(10日は午後3時まで)。市民プラザ。

● さとみ会の中西 ☎31-6361

3月24日～4月1日の土・日曜日 市役所本庁舎1階の窓口を開きます
転入や転出・転居と、それに関する手続きができます。ほかの市町村に確認を取る必要がある手続きなどは、内容によって取り扱えないものもあります。事前にお問い合わせの上、お越しください。
開庁日時
3月24日～4月1日の土・日曜日、午前8時30分～正午と午後1時～5時。
取り扱い業務
● 住民異動届(転入・転出・転居など)、住民票の写しの交付、戸籍の届け出、戸籍謄・抄本の交付、外国人登録届け出、印鑑登録など。市民課(本庁舎1階①～③番窓口 ☎21-8772)。
● 子ども手当・(特別)児童扶養手当、小児医療費助成・ひとり親家庭等医療費助成の手続きなど。こども家庭課(本庁舎1階⑦番窓口 ☎21-9844)
● 国民健康保険の加入・脱退手続き、国民健康保険税の納付など。保険年金課保険税担当(本庁舎1階⑬⑭番窓口 ☎21-8775)
● 高齢受給者証の手続きなど。保険年金課給付担当(本庁舎1階⑩番窓口 ☎21-8776)
● 後期高齢者医療制度の手続きなど。保険年金課後期高齢者医療担当(本庁舎1階⑪番窓口 ☎21-9768)
● 国民年金加入者の転居手続き。保険年金課国民年金担当(本庁舎1階⑩番窓口 ☎21-8777)
● 小・中学校の転入学手続きなど。学務課 ☎35-8118。学務課は、特別開庁日に限り、本庁舎1階③-1番窓口付近に出張窓口を開設。特別開庁中のお問い合わせは市民課 ☎21-8772へ。

お知らせ掲示板
さとみ会油彩画展
平塚カルチャー教室で、油彩画を学んだOBグループの展覧会です。
4月5日(木)～10日(火)、午前10時～午後6時(10日は午後3時まで)。市民プラザ。
☎ さとみ会の中西 ☎31-6361
お知らせ掲示板 応募方法
受付期間 掲載希望月の2カ月前の1日～月末最終日の午後5時。
掲載条件 市民に広く開放されている発表や展示、イベントであること。
● 本庁舎3階の広報・情報政策課 ☎21-8761またはウェブにある申込書を同課へ。