No. 404 （3月号）

広報ひらつか

人口　227,687人
世帯　72,444世帯
（60年2月1日現在）

昭和60年3月15日／毎月15日発行／91,000部／神奈川県平塚市役所発行
編集・企画部広報課／〒254　平塚市浅間町9番1号　電話23―1111

恐ろしい成人病

老人健康法が昭和五十八年二月一日に施行され、四十歳以上の方は、各種の健康診査が受けられるようになりました。しかし、二年経過した今でも、予定された対象者四万五千人のうち、一般健康診査を受けられた方は、一年間で約六千人（一三％）と非常に少ない数字になっています。しかし、がんなどの成人病は、みなさんの知らない間に、ひそかにしのびよっています。恐ろしい成人病を寄せつけないために、日ごろの健康づくりと、健康診査を受け、自分自身の健康を確かめましょう。

楽しく健康を維持しようと各地区で健康ダンス教室が開かれています―崇善公民館にて―

最近の日本人の死亡状況をみると、死亡原因の第一位はがんで、第二位が脳卒中、第三位心臓病となっています。この三つの病気で死亡した人は、全死亡者の六〇％以上を占めています。これが成人病の代表的な病気です。このほか、高血圧性の病気や肝臓病、肝硬変なども入るし、糖尿病も増えている成人病のひとつです。

しかも、これら成人病で死亡する人、成人病にかかる人は年々、確かな足どりで増加しています。

また、日本人の平均寿命は、昭和五十八年で男七十四歳、女七十九歳となり、男女とも世界一の長寿国になっています。そして、六十五歳以上の人口は、現在、全人口の九・八％ですが、十五年後には全人口の一六％、三十年後には、二二％と予想され、老齢化社会が訪れます。

このように、長い人生を健やかに生き、充実した人生を送るためには、壮年期からの健康づくりと健康診査などによる成人病の予防が大切なのです。

そこで、自分の健康は、自分の手でつくっていただこうと施行されたのが、老人健康法です。

老人健康法の施策は、①健康手帳の交付、②健康診査、③機能訓練、④訪問指導、⑤健康相談、⑥健康教育の六つの事業に分かれて行われています。

お誕生月に健康診査

40歳以上の方に健康手帳

平塚市では、健康手帳の交付を、六十八歳以上と六十五歳以上の寝たきり老人に、医療受給者証と一緒に交付しています。また、四十歳から六十七歳までの方には、一般健康診査またはがん検診のいずれかを受けた方に、受診結果と一緒に健康手帳を送っています。

この健康手帳は、検診の記録のほか、病気になった時、医師に見せるなど、自らの健康管理に役立てていただこうとするものです。昭和五十九年十二月までの手帳交付数は二万四千五百五十一冊で、すでに対象者の五五％の方に交付されています。

健康課では、市民のみなさんが年一回の一般健康診査を忘れないために、お誕生月に検診されるよう勧めています。

また、医師が必要だと認めた人は、精密検査も無料で受けられます。さらに、四十歳、五十歳、六十歳になる人には、計画健診といって、検査項目をさらに増やした精密検査が受けられるようになっています。

昭和五十九年度は、十二月現在四千八百五十三人（一〇・八％）の方が受診して、自分の健康を確かめています。その中には、自覚症状が全くないのに、肝臓疾患や糖尿病等が早期に発見されて治療した幸せな人もいます。

市内の死因別人数

死因	58年	55年
がん	253人	217人
脳卒中	199人	184人
心臓病	185人	160人
肺炎等	69人	54人
老衰	43人	47人
肝硬変等	36人	25人
自殺	28人	29人
自動車事故	24人	18人
高血圧性	21人	16人
腎炎	17人	16人
不慮の事故	13人	16人
糖尿病	12人	16人

がん検診を受けよう

一年間に二百五十人も死亡

市内の昭和五十八年度のがんの死亡者は、二百五十三人で胃がんが最も多く六十三人、次いで肺がんが四十八人、第三位が肝臓がんで二十一人となっています。がんを征圧するには、集団検診や個別検診による早期発見・早期治療が一番有力な手段です。

しかし、市内のがんの検診受診者は、昭和五十八年度では、延五千百三十一人、昭和五十九年度は、延一万六百五十四人（見込み）で、約千五百人ほど増加していますが、まだまだ低い数字といわざるを得ません。

これでは、せっかく実施する「がん検診」の効果は半減してしまいます。

現在、健康課では、四月二十日までに、がん検診の申し込みの受付をしています。みなさん、年に一度はがん検診を、必ず受診してください。

健康診査の申し込み

一般健康診査の受診希望者は、最寄りの指定検診機関に健康手帳（交付されていない方は保険証）を持参すれば受診できます。なお、市内の病院（市民病院を除く）や医院は、ほとんど市の指定検診機関になっています。

この手帳は、健康管理に活用するもので、毎年検診を受けるとき持参してください。

がん検診の内容

- 胃がん集団検診　40歳以上の男女（五百円）
- 子宮がん施設検診　30歳以上の婦人（一千円）
- 子宮がん集団検診　30歳以上の婦人（四百円）
- 乳がん集団検診　30歳以上の婦人（六百円）

申し込みは、市役所や各公民館に置いてある申込書または官製はがきに、希望する検診名を書いて健康課へ申し込みます。詳しいことは、七面「がん検診を受けよう」をご覧ください。

老後を健やかに過ごすため

健やかに老いて、老後を楽しく過ごすためには、成人病を予防する健康診査や健康相談のほか、各地区で開かれている「心臓疾患の話し」や「栄養と献立」などをテーマとした健康教室に参加し、知り得た知識を生活の中に取り入れて実践し、活用していくことです。健康ダンスなどに参加することもよいでしょう。自分の健康は自ら守ることをスローガンに、年一度の健康診査で、自分の健康を確かめ、健康づくりに努力しましょう。

今月の話題

市長の豆メモ

―96―

バラ部会が球場にバラ園を

日本一のバラ生産地〝平塚のバラ〟を見ていただこうと、バラ部会の手で平塚球場の表玄関にバラ園が造成された。その模様を和田紀世美さん（城所）にお願いした。

平塚球場の北側、正面広場前の一画約三百平方㍍の敷地に、このたび、バラ園が造成されました。

平塚市バラ部会（宮田敏昭会長、会員四十名）から市への贈呈によるもので、三月二日、二十二品種、四百五十本のバラ苗が会員の手で定植されました。

これは、より多くの人にバラの美しさを伝えようというバラ部会の発意で、企画実践されたものです。全国的にも例がなく〝ローズシティ平塚〟への夢と意欲がうかがえます。

今回定植されたバラは、五月下旬から十一月末まで咲き続けるそうで、そのシーズンが待たれます。バラ園には、バラの名称と命名由来が付加されたプレートも建てられ、より深い観賞ができるよう温かい心配りもされています。

なお、今後の栽培管理も、バラ部会により奉仕されます。

平塚のバラは、今では全国に知られていますが、その栽培歴史は比較的浅く、昭和三十一年に旭地区で栽培されたのが始めです。以後、栽培技術の導入、研究、欧米研修等を積み重ねながら、若い人を中心にバラ栽培熱が高まり、昭和四十年代には急速に栽培地域が増え、技術及び生産高などで日本一の先進産地に伸びました。

その栽培努力あってこその平塚のバラは、昭和五十一年には神奈川県名産五十選にも選定されました。そして、バラ部会の発案による〝父の日にバラを〟運動は、今や全国に発展しています。

今、平塚市バラ部会では、平塚球場落成式の日にちょうど開花するよう、温度コントロール中の十鉢の大型鉢植えのバラを、温室で待機させており、バラ生産者の栽培技術と、平塚市発展への一助となる心意気を当日見ていただく予定です。

記念植樹する加藤一郎中央農協組合長と長田助役、バラ部会のみなさん

狭い道路は広く

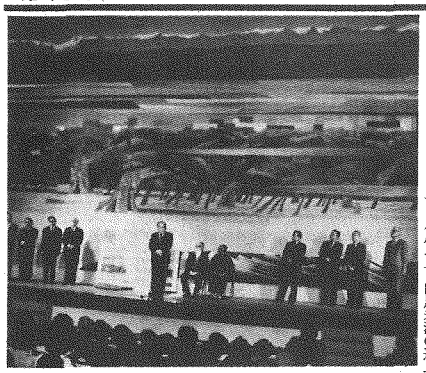

四月一日から、平塚市建築行為にかかる狭あい道路整備要綱が施行されることになった。これは、よりよい生活環境を確保するため、狭い道路に接した土地に住宅などを建築するときは、道路境界から後退していただこうというもの。四月から、建築確認事務が、県から市に移譲されるのを契機に、住みよいまちづくりを積極的に進めようというものである。

平塚市建築行為にかかる狭あい道路整備要綱は、幅員一・八㍍以上、四㍍未満の道路に接する土地に住宅等を建築するときに適用される。

この要綱に基づき四月から

用地買い上げます

は、狭あい道路に接する土地に住宅等を建築するときは、道路境界線から道路用地分を確保した道路後退線を確定しなくてはならない。この後退道路用地は、市に有償または無償譲渡することになる。

したがって建築主は、道路境界査定、狭あい道路に関する協議など、一連の手続きを終わらせてから、建築確認申請を行うことになる。

【道路境界査定】

原則として建築主は、まず建築する土地の道路境界査定を申請し、道路後退線を確定させる。この境界査定は、申請から査定終了まで、一・五か月前後を要する。

なお、塀、擁壁等は、境界査定が終了し、道路後退線が確定するまでは築造することができない。

【狭あい道路の協議】

▽後退道路用地　後退してできた道路用地は、原則として無償または有償譲渡とし、これができないときは、無償使用承諾とする。

▽隅切り　2つ以上の道路が交差する角地の場合は、隅切りを行うよう建築主にお願いする。

▽既存物件　既存宅地等で後退道路用地に塀等がある場合は、撤去の時期等について協議する。

【建築確認申請】

狭あい道路に関する協議がととのうと、市から協議済証が交付される。この協議済証を添えて建築確認申請書を提出する。

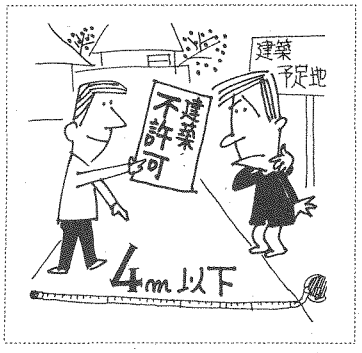

【後退道路用地】

▽後退道路用地および隅切りの買収単価は、開発指導要綱に定めるところによる。

▽後退道路用地の分筆のための経費は、市が負担する。ただし、無償使用承諾の場合は測量経費のみとなる。

▽無償使用承諾の場合は、固定資産税・都市計画税が減免される。

▽後退道路用地にある既存の塀、擁壁については、別に定める基準により物件移転補償を行う。

▽確保した後退道路用地は、舗装等整備を行う。

問い合わせは、市道路管理課管理係（内線四六八）へ。

どんちょう新しく

市民センターが一新を

市民センターでは、開館以来二十年以上経過したため、中央農業協同組合（加藤一郎組合長）の協力で、古くなったどんちょうを新しくした。

新しいどんちょうは、高さ八・三㍍、間口十八㍍、重さ七百五十㌔という大きなもの。どんちょうの絵は、平塚市出身の画家本荘超画伯（78歳）の原画をもとに、京都の織物会社がつづれ織りをした。

図柄は、「平塚」という題で、平塚市を相模湾沖から眺望したもので、山々をバックに松林や町並みが描かれている。

市民センターでは、この機会に内装の改修を行い、昭和六十年度は外装と空調関係の改修を行い、イメージの一新を図る。

四月一日は市制記念日

市役所は休みです

四月一日（月）は、市制記念日のため休庁します。ごみ収集も休みなので、当日のごみ収集区域の方は、次の収集日まで出さないようお願いします。ご協力ください。

放置自転車に警告

平塚駅北口周辺は、自転車放置禁止区域となっている。

しかし、買い物等で利用する自転車の放置が多く見受けられる。自転車での買い物はできるだけ速やかにすませていただきたい。長時間にわたるときは、北口自転車駐車場や紅谷町自転車駐車場で一時駐車（一日一回百円）のご利用を。なお、駅ビルや周辺の金融機関にはそれぞれ自転車駐車場が設けられている。自転車でお出掛けの際は、駐車場へ入れていただきたい。

また、自転車放置禁止区域外でも、周辺の方々の迷惑にならぬよう、きちんと駐車していただきたい。

自転車放置禁止区域内の放置自転車は、撤去している。撤去した自転車は、毎週火曜日と金曜日に引き渡しているのでおこしを。

【保管自転車の引き渡し】

▽日時　毎週火・金曜日、午後1時30分～4時（祝日、雨天のときは行わない）

▽場所　平塚市天沼五四九（忠実屋平塚店北側道路を東へ三百㍍左側）

▽持参するもの　自転車のカギ。ない場合は住所、氏名が確認できるもの（免許証、健康保険証、学生証等）

なお、指定された日時以外の引き渡しは行わない。

問い合わせは市計画課市街地整備係（内線五七〇）へ。

西口橋上駅南側周辺道路も

最近、西口橋上駅南側周辺の歩道や道路上に、多数の自転車、オートバイ、ミニバイクが長時間放置されている。

このため、歩行者や車の通行障害となっており、また環境の悪化で周辺住民の方々が大変困っている。

市では、放置されているこれらの自転車等を無警告で駐車場へ移動している。移動後の盗難、紛失等の責任は負えないのでご了承を。

なお、現在市では、国鉄から買収した駅西口南側の桃浜・八重咲町地内に、立体自走式鉄骨二階建て有料自転車駐車場を建設している。収容台数は、五百四十二台。このうち50cc以下のミニバイク百十三台が駐車できる。もうしばらくお待ちを。

一月臨時市議会の結果

二月十九日に、市議会臨時会が開かれた。

今議会には、特別職員の給与に関する条例改正や、昭和五十九年度補正予算などが提案されたが、審議の結果、原案どおり可決された。

【特別職員の給与に関する条例改正】

特別職報酬等審議会の答申に基づき、議会の議員および常勤特別職の給与を改定したもの。

・市長　七十六万三千円（改正前七十二万五千円）

・助役　六十二万五千円（五十九万四千円）

・収入役　五十四万円（五十一万三千円）

・議長　四十四万三千円（四十一万八千円）

・副議長　三十八万五千円（三十六万一千円）

・議員　三十五万六千円（三十三万四千円）

・教育長　五十四万円（五十一万三千円）

◎補正予算

今回の補正予算は、主に国県支出金の確定に伴うもの、あるいは当面する物件費等について、所要の措置を講じたもの。この結果、一般会計では、補正額二十八億八千七百四十四万五千円となり、予算規模は四百六十三億五千四百万円となった。

びわ青少年の家

夏休みの利用申し込み

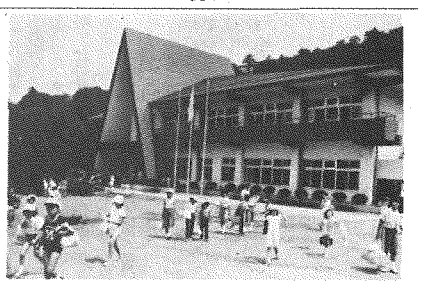

びわ青少年の家では、七月二十一日から八月三十一日までの夏休み期間中の利用申し込みを受け付ける。

▽受付期間　4月20日（土）から4月24日（水）まで電話で受け付ける。4月22日休館

▽抽せん会　4月25日（木）午後1時30分から。申し込み団体の代表者立会い。

▽利用定員

・宿泊管理棟　60人

・キャンプ場　80人

▽利用資格　原則として小学校3年生以上（子供会等少年少女団体優先・1泊2日）

▽申し込み先　びわ青少年の家（電話59―〇八七一）

市民相談

市民相談室23―一一一一内線二九三

◇人権法律相談　3月19日（火）、4月2日（火）13時～16時

◇行政苦情相談　4月4日（木）、4月9日（火）

◇一般法律相談　予約制（電話でも可）、13時～16時

◇宅地建物相談　3月26日（火）、13時～16時　予約制（電話でも可）

◇登記、供託、測量相談　4月12日（金）、13時～16時

◇住宅相談　3月19日（火）、13時～16時

◇定例金相談　4月11日（木）、10時～15時

◇一般市民相談　毎日（ただし、土曜日は12時まで、日曜・祝日は除く）

◇消費生活相談　3月15日（金）、22日（金）、4月5日（金）、10時～15時

◇発明考案特許相談　4月8日（月）10時～15時

市民相談

お気軽にご利用を

青少年相談室（市民センター二階）

34―七三一一

月～金曜日9時～16時　土曜日は11時まで

33―二三三三

福祉会館

◇心配ごと相談　毎週月曜日（第五を除く）、13時～15時

◇母子相談　毎週月～金曜日、9時～15時30分

◇家庭児童相談　毎週月～金曜日、9時～16時

◇高齢者職業相談　毎週月～金曜日、9時30分～16時　土曜日は12時まで

◇老人相談　毎週火・木曜日（ただし、祝日の場合は休み）、午前10時～12時

新入学児を守ろう

春の交通安全運動を実施

新入学期を迎え、子供たちを交通事故から守ろうと、四月六日から四月十五日までの十日間、春の全国交通安全運動が行われる。運動のスローガンは「新入学（園）児を交通事故から守ろう」である。皆さんの家庭でも、交通安全教育を徹底し、交通事故にあわぬよう、十分注意していただきたい。

市内では、昨年一年間で六百九十九件の交通事故が発生している。この事故で、十九人が死亡、八百十一人が重軽傷を負っている。

これらの事故のうち、子供たちの事故は九十二件発生しており、死者三人、傷者九十三人を出している。また、お年寄りの事故も多く、八十四件で死者三人、傷者六十三人を出している。

四月六日から行われる春の全国交通安全運動は交通安全思想、交通安全道徳を普及し、「交通事故のない、明るい街づくり」を目指すものである。

子供たちには、家族ぐるみで交通安全教育を徹底し、「一視」など、危険な行為は絶対しないよう、具体的に指導し、「道路への飛び出し」「車の直前直後の横断」「信号無視」をしていただきたい。

奥田 勉君の作品（花水小4年）

そして、家族みんなが交通事故の被害者に、また加害者にならぬよう十分注意していただきたい。

【交通安全スローガン】

▽交通安全は、家庭、学校、職場、地域から

▽思いやりの心で、ゆずりあおう

▽安全は、シートベルトとゆとりから

▽二輪車の手軽、気軽にひそむ事故

二輪車事故は大切な生命を

本宿地下道が完成

3月20日午前10時開通

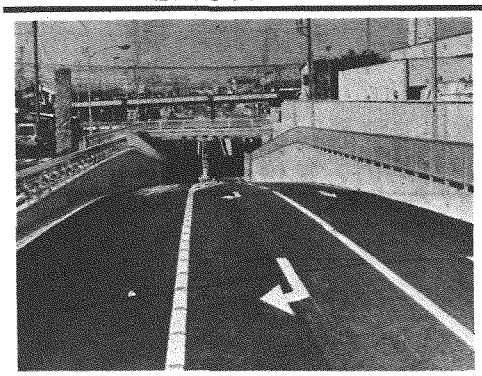

皆さんに長期間ご迷惑をおかけしていた本宿地下道がこのほど完成し、三月二十日から開通することになった。

この本宿地下道は、平塚海岸秦野線（通称豊田道）にかかる国鉄東海道本線を立体交差にして、利用者の利便を図るもの。これにより、電車を待たず通行できることになった。

なお、歩道部分を利用する自転車は、必ず降りて通っていただきたい。また、国鉄東海道本線の北側および南側の側道は一方通行となる。車両での通行にはご注意を。

▽本宿地下道

・区間　黒部丘から平塚までの五百五十八㍍

・車道　9㍍

・歩道　1・65㍍～4・5㍍

・開通日時　3月20日（水）午前10時

交通共済に加入を

四月から予約加入受付

いつ、どこであうかわからない交通事故。ひとたびあうと、本人のみならず、家庭生活にも大きな打撃を受ける。

市では、このようなときのため、お互いに助け合おうと交通災害共済制度を設けている。この共済制度には、市民十四万三千人の方が加入している。今年も四月から、交通災害共済制度予約加入の受け付けが始まる。家族みんなで加入しよう。

▽加入できる方　市内に居住し、住民登録または外国人登録をしている方

▽予約期間　4月1日から4月30日まで

▽申し込み　市内の金融機関に申込用紙が備えてある。掛金を添えて申し込みを。

▽共済掛金　大人四百円、老人・身障者等三百円、子供（中学生まで）二百円

▽共済見舞金　加入者が国内で交通事故にあったとき、傷害の程度により見舞金を支払う。死亡したときには、見舞金百万円を支払う。

▽見舞金の請求　事故が発生した日から、1年以内に請求していただきたい。

▽問い合わせ先　市交通安全課（内線二五五）

子供の火遊びに注意

火遊びによる火災は、毎年出火原因の上位にあり、その多くはマッチ、ライターにより発生している。そして、一月から四月ごろまでが一番多くなっている。

この時期は、空気が乾燥し、暖房器具が多く使われ、雑草等も枯れており、子供たちが遊ぶ回りには、簡単に燃えてしまうものが多い。

子供たちは、親の目の届かないところで火遊びをすることがある。マッチ、ライターなどは、子供の手の届かないところに置き、火災の恐ろしさを教え、絶対に火遊びをしないよう注意しよう。

タクシーの助成券を

在宅重度障害者の方へ

市では、五十九年八月から在宅障害者タクシー利用助成事業を行っている。

この事業は、在宅の重度障害者が医療機関などへ行くためにタクシーを利用する場合、その利用料金の一部を助成するもの。この資金は、市民の善意による寄付金を積み立てた社会福祉基金から生ずる果実（利子）により賄われている。

▽対象　身体障害者手帳を持つ下肢、体幹、視覚、内部障害者で2級以上の方および重度の精薄の方。

ただし、施設入所者および自動車税減免を受けている方は除く。

▽助成券　1カ月3枚を単位とし年間36枚を限度とする。1枚の助成額は、基本料金相当額。

なお、四月から新しい助成券を交付する。希望される方は、印鑑、身体障害者手帳を持参し、市福祉総務課更生福祉係（内線二三二）へ申し込み願を。

重度障害者の手当

該当する方は福祉総務課へ

国、県、市では、在宅重度障害（児）者を対象に、手当を支給している。

該当される方は、市福祉総務課更生福祉係（内線二二二）へ手続きを。なお、現在受給中または停止中の方は、申請する必要はない。

▽神奈川県在宅重度障害者等手当

対象は、4月1日現在、県内に継続して1年以上居住している方。申請手続きは、4月中。

・重複重度障害者…手当額年六万円

・重度障害者…手当額年三万五千円

・重度障害者に準ずる者…手当額年二万五千円

▽平塚市心身障害者福祉手当

市内に住民登録がある在宅障害者や母子世帯などになったりした場合、年金を支給して生活の安定を図ることを目的としている。

この年金給付の財源は、国民年金の加入者が納める保険料と、保険料積立金の運用利子および国庫負担金からなっている。そして、年々給付額が増していくなかで、国民年金の財源を健全に保つためには、保険料の額も段階的に引きげなくてはならない。

そこで、四月から保険料の額が月額六千七百四十円に引き上げられることになった。

問い合わせは、市保険年金課年金係（内線二五一）へ。

者で、1級から3級までの身体障害者手帳所持者、または精神薄弱者で知能指数50以下と判定された人

・申請期間　随時

・手当額　月額二千五百円

▽重度障害者福祉手当（国）

・申請期間　随時（ただし、所得が基準以下で、傷病による障害を支給事由とする他の公的年金等を受けていないこと）

・手当額　月額一万八百円

保険料四月から六七四〇円

国民年金は、年をとったり障害者や母子世帯などになったりした場合、年金を支給して生活の安定を図ることを目的としている。

国民年金保険料の六期分を

国民年金第六期分（二月、三月）の保険料納付期限は、三月三十日までとなっている。うっかり納め忘れると、事故などにあった場合、障害年金や母子年金が受けられないことがある。必ず納付期限内に納めていただきたい。

納入通知書をなくした方は市保険年金課年金係（内線二五一）へご連絡を。

地震の予知

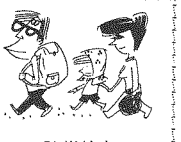
防災教室

地震は、地球の最も外側の部分で、厚さは大陸部で平均35㌔㍍で5～10㌔㍍ある。

海洋型の地震は、この地殻の破壊現象で、まず部分的に小さな破壊が起こり、続いて大きな破壊が起きる。そこで、この小破壊を事前にとらえれば、大きな破壊を予知することが可能となる。

例えば、震源地が海底である大地震の前には、海水が引き、沖の方まで海底が現われることがあると聞く。これは、海岸付近の地盤が隆起したか、その周辺の地盤が沈下して海水がそこに引き寄せられたことが考えられる。この地盤の隆起や沈下などが地震の前兆現象である。

東海地域や南関東地域は、観測強化地域の指定を受け、この観測が各所で行われている。そして前兆現象をとらえた場合には、マグニチュード8程度以上の東海地震に限り、内閣総理大臣から警戒宣言が発せられる。

正確な情報は、テレビ、ラジオ等で確認を。

史跡めぐり　岡崎城址を訪ねて

とき　3月17日（日）
雨天の場合3月24日に順延

集合　腰取神社（伊勢原駅南口行大句バス停下車徒歩5分）10時

コース　腰取神社―御殿―岡崎神社―駒形神社―花立―柳久保―岡崎義実の墓―馬渡バス停（解散）

持参するもの　弁当、水筒、軽装で。

問い合わせ　社会教育課文化財保護係

第5回ひらつかルネッサンスまつり

第5回ひらつかルネッサンスまつりが、中心商店街の歩行者天国交通規制区域内で開催される。

催し物には、みこしパレード、ルネッサンス美術館（市民プラザ内）、労働祭のカラオケ予選会、その他実行委員会本部のイベント、各商店会ごとのイベントが予定されている。

とき　3月30日（土）～4月7日（日）

ルネッサンスまつり実行委員会

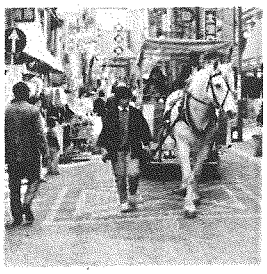

平塚球場落成記念事業

日程	時間	行事
3月20日（水）	10時30分	**落成式典と祝賀会**
3月21日（木）	12時30分	**プロ野球オープン戦（10時開門）**
	13時開始	横浜大洋対ヤクルト
3月22日（金）		21日中止のとき同試合
3月23日（土）	9時開会	**首都大学対東京六大学**
	10時開始	①日本体育大学対法政大学
	13時30分	②東海大学対慶応大学
3月24日（日）	9時30分	・少年硬式野球リーグ戦
	13時00分	・リトルリーグ春季大会
3月25日（月）		整備日
3月26日（火）	9時30分	**県高野連西湘地区大会開会式および1回戦**
3月27日（水）	9時30分	**少年野球地区選抜大会**
3月28日（木）	9時開会	**中学野球大会**
	10時開始	①大住中学校対金目中学校
	12時30分	②太洋中学校対神明中学校
	14時30分	③神田中学校対中原中学校
3月29日（金）		整備日
3月30日（土）	10時開会	**友好都市親善高校野球大会**
	11時00分	①平塚西工業高校対高山工業高校
	14時00分	②平塚工業高校対花巻東高校
3月31日（日）	9時開会	**軟式野球春季大会開会式およびリーグ決勝（A、B、Cクラス）**
	10時00分	①C級太洋クラブ対アズマクラブ
	12時00分	②B級市役所対大神ファイターズ
	14時00分	③A級松原クラブ対三菱樹脂

注意①プロ野球オープン戦は、入場券がなければ入場できません。入場券の引き換えは午前8時30分から。②ファールボール等、ボールに注意して観戦してください。③球場内へビン、缶類の持ち込みは、事故防止上禁止です。④ごみの持ち帰りにご協力下さい。⑤駐車場がないのでバスの利用をお願いします。

多彩な記念事業

散歩がてらおでかけを

市制施行五十周年記念事業の一環として建設していた、昭和の城づくり「平塚球場」が完成し、三月二十日午前十時三十分から落成式を行うことになった。こけら落としは、二十一日午後一時からプロ野球オープン戦横浜大洋対ヤクルトを行う。

プロ野球オープン戦は入場券がないと入場できないが、友好都市親善高校野球大会や首都大学対東京六大学野球のオープン戦など、入場券がなくても入場できるので、ぜひ観戦していただきたい。また、周辺の公園もあずまやなど整備されているので散歩がてらご見学を。

プロ野球オープン戦は満杯

三月二十一日に開催される平塚球場落成記念試合・横浜大洋対ヤクルト戦は、すでに募集定員に達している。

当日は、記念入場券引換券がない方は、入場できないのでご了承を。入場券の引き換えは午前八時三十分から。なお、この試合は、TVKテレビで実況中継される。

空いている日にご利用を！

【5月の主な大会日程】

▽プロ野球イースタンリーグ公式戦（主催・大洋球団）5月1日、8日、9日、18日、19日

▽県高校野球（硬式部）5月3日（準決勝）、5日（決勝）

▽県高校野球（軟式部）5月4日（決勝）

【5月分使用可能日】

▽5月2日、7日、11日、13日～17日、20日～25日、27日～31日

このほか、日によっては早朝、夜間が空いている。問い合わせは、平塚球場（電話33―一一六六）へ。

課税台帳の縦覧です

4月2日から22日まで

固定資産課税台帳の縦覧日程が決まった。

この縦覧は、昭和六十年度の固定資産税、都市計画税の課税の基礎となる土地・家屋・償却資産の価格等を決定し、固定資産課税台帳に登録したので、関係者に見ていただくもの。期間内にお越しのうえ、縦覧を。

▽縦覧期間　4月2日（火）から4月22日（月）まで

・時間　午前8時30分～午後5時（土曜日は12時30分まで）

▽縦覧場所　市資産税課（窓口6番）

▽縦覧できる方　資産の所有者および同居の親族、納税管理人、法定代理人、所有者の委任または同意を得た人。

▽審査の申し出　縦覧の結果、課税台帳に登録された事項に不服がある方は、5月2日までに平塚市固定資産評価審査委員会に審査の申し出ができる。

問い合わせは市資産税課償却資産係（内線二九一）へ。

春の緑化まつり

苗木の配布方法変わる

昨年の緑化まつり植木市

緑を育て、潤いのあるまちにしようと、今年も四月二十七日（土）から四月二十九日（月）までの三日間、第十二回平塚市緑化まつりが開かれることになった。

今回の緑化まつりでは、皆さんに人気のある無料苗木の配布方法が変わる。お間違いのないように。

▽申し込み　不要

▽引き換え方法　緑化まつり開催前日に、行事案内チラシを新聞に折り込む。無料苗木希望者は、チラシに付いている引換券を持参する。

▽苗木の配布　苗木引換券持参の方、毎日先着一千三百人に、苗木1本、草花3鉢のいずれかを配布する。

苗木の種類は、日により異なる。草花は、マリーゴールド、サルビア、ペチュニアである。

・4月27日（土）　つつじ、沈丁花

・4月28日（日）　さつき、赤花アセビ

・4月29日（月）　つばき、花スオー

軽自動車の廃車申告

二二五cc以下の原動機付自転車、耕運機を廃車する場合は、四月一日までに申告すると税金がかからない。

廃車申告する場合は、標識（ナンバープレート）、標識交付証明書、印鑑を持参のうえ、市役所一階窓口八番へお申告を。なお、標識交付証明書を紛失した場合は、窓口でご相談を。

また、他種の軽自動車を廃車する場合は、次のところへ申告していただきたい。

▽2輪の小型自動車、軽2輪車（二五〇cc以下）

・陸運事務所（電話〇四六二―85―〇〇八五）

▽3輪、4輪の軽自動車

・軽自動車検査協会（電話〇四六七―78―八六一六）

▽問い合わせ先　市民税課税制係（内線二六八）

◎**固定資産税納期は5月に**

昭和六十年度の固定資産税都市計画税の第一期納期は、五月になる予定である。ご了承を。

身体障害者のスポーツ大会

身体障害者手帳をお持ちの十六歳以上を対象に、第二十四回神奈川県身体障害者スポーツ大会が開かれる。

▽陸上競技会

・期日　6月2日（日）

・会場　県立体育センター

▽車球競技会

・期日　7月7日（日）

・会場　県立体育センター

▽水泳、洋弓、盲人卓球競技会

・期日　7月28日（日）

・会場　県総合リハビリテーションセンターほか

なお、参加希望者は、3月30日（土）までに市福祉総務課更生福祉係へ。

床下薬剤散布日程

【南原地区】

4月2日　東町町内会、向原町町内会、土手新町町内会

〃　3日　上町町内会、横宿町内会、鍛冶町町内会

【富士見地区】

4月4日　柳町町内会

〃　5日　二葉会、三区町内会、二十四軒町自治会

〃　6日　中里町内会

〃　8日　豊原町町内会

〃　9日　**桜ヶ丘自治会**、富士見平町内会

〃　10日　上平塚町内会

〃　11日　四区町内会、五区町内会

〃　12日　西仲町町内会

〃　13日　富士見町内会

〃　15日、16日　諏訪町町内会

生活困窮世帯に就学費援助

教育委員会では、学用品や給食費など、就学に必要な経費の支払いが経済的に困難な家庭に、その費用の一部を援助している。

申請手続きは、通学している学校または教育委員会学務課更生福祉係へ。

床下に薬剤散布を行う

地区組織の自主活動として実施している床下薬剤散布を、右表のとおり実施する。

なお、散布日に留守にする家庭では、散布場所をわかりやすくしてほしい。

【年間散布日程】

・4月　南原、富士見、崇善、花水地区

・5月　花水、なでしこ、港、旭地区

・6月　旭、吉沢、土屋、八幡、真土地区

・7月　真土、神田、横内、城島、豊田、金田地区

・8月　金田、岡崎、金目、四之宮地区

・9月　四之宮、松が丘、松原、中原地区

第6回平塚白キス沖釣り大会

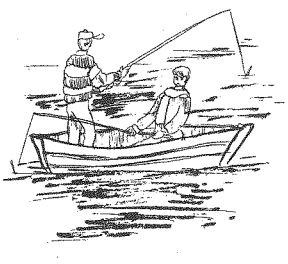

とき　4月6日（土）荒天13日（土）

競技時間	午前8時30分～午後2時30分
釣り場	平塚沖（大磯堤防～茅ヶ崎）
参加資格	高校生以上
定員	350人
参加料	4,000円
申込先	・浅八丸　電話21―0904
	・庄治郎丸　〃　21―1312
	・庄三郎丸　〃　21―1012
	・喜楽丸　〃　22―2552
	・豊漁丸　〃　22―5956

観光風景カラー写真コンクール

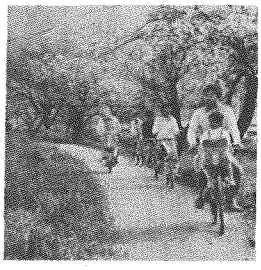

主な景勝地　平塚八景

主な行事　緑化まつり、子供大会、七夕まつり、花火大会、市民市、産業まつり外

主な史跡、施設　村井公園、平塚球場、土屋館址、ハイキングコース外

主な物産、民俗芸能　バラ、イチゴ、タタミイワシ、目無しだるま、田村ばやし外

○**サイズ**　キャビネ以上4ツ切、スライド35ミリ、組写真は募集しない。

○**締め切り**　5月17日（金）

○**送り先**　〒254 平塚市浅間町9―1 平塚市観光協会事務局またはカメラ店

○**注意**　応募票（カメラ店にある）を添付する

お花の即売コーナーもあります

三味線、尺八をバックに得意のノドをご披露

注目のステージ。次は何かな

ふれあう広場

公民館まつり

HEARTFUL COMMUNICATION カメラレポート

「公民館まつり」は、地域の人たちがふれあう広場。飾りもいらなければ、気取りもいらない。気軽で楽しい雰囲気が最高なのです。

今回は、須賀、城島、岡崎公民館を訪ねました。民謡をはじめ、詩吟、踊り、手品など、芸能発表はことににぎやかで、舞台に上がれば拍手かっさい。一方、作品展示は、絵画、書道、工芸など力作ぞろい。さてひとやすみ、とくれば、模擬店。おでん、焼きそば、たこやきなど、こちらも人気は上々でした。

自分たちの作品を見ているのでしょうか

寒いときはおでんが一番。味が違うのです

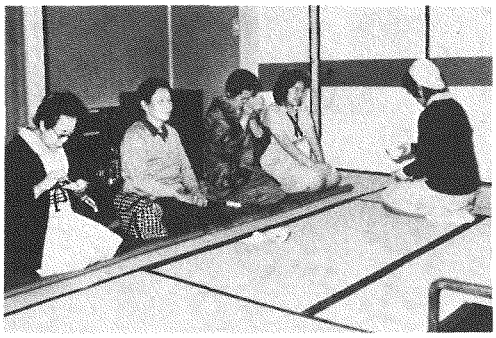
「茶」コーナーに、ガールスカウトも参加

なごやかに作品談義

平塚健闘総合三位に

郡市対抗駅伝競走大会

表彰を受ける平塚チーム

二月十日に第三十九回郡市対抗駅伝競走大会が、小田原・相模湖間の七一・一キロで行われた。

今大会には、二十五チームが出場、平塚市チームは総合第三位となった。結果は次のとおり。（敬称略）

▽優勝　横浜　▽2位　相模原　▽3位　平塚（市川豊、牛田洋史、藤間一弘、堂道誠、物井克典、横山俊二、鍋島研介、田中一雄）　▽4位　秦野　▽5位　川崎　▽6位　厚木　▽7位　小田原　▽8位　伊勢原　▽9位　足柄上　▽10位　横須賀

婦人体力づくり

参加者募集

4月4日から受け付け

教育委員会では、六十年度第一回婦人体力づくり教室を開く。ふるってご参加を。

▽日程　4月12日から週3回（全30日間、月・水・金曜日）

▽会場　見附台体育館

▽教室時間・定員

・第1コース　午前9時30分～10時40分（百五十人）

・第2コース　午前10時50分～12時（百五十人）

▽参加資格　市内在住の婦人

▽申し込み　4月4日（木）午前9時から見附台体育館内体育課（電話31―三〇六〇）で受け付ける。印鑑、傷害保険料六百五十円持参のうえ、本人が直接申し込みを。定員になりしだい締め切る。

ミニバスケットの生徒募集

平塚バスケット協会と見附台クラブ主催により「ミニバスケット教室」の生徒を募集している。

▽期間　4月から来年3月まで

▽対象　小学校4年生から6年生まで

▽内容　定期練習は、毎週土曜日または日曜日午後2時から4時まで

▽申し込み　にしきスポーツ（明石町21・電話22―五六四六）

婦人バドミントン教室開く

初心者、中級者を対象に、婦人バドミントン教室が開かれる。

▽期日　4月15日、16日、17日、18日、22日、23日

・時間　午前9時30分～11時30分

▽会場　見附台体育館

▽対象　市内在住の婦人で全日程参加できる方

▽申し込み　3月18日から受け付ける。保険料百五十円を持参のうえ、見附台体育館内体育課（電話31―三〇六〇）へ。

電話番号の変更

みなと児童館

市立みなと児童館では、四月二日から電話番号が変わる。お間違いのないように。

・新電話番号　23―四二八一

・実施日　4月2日（火）

青春18きっぷ

国鉄全線の普通列車、快速列車の普通車なら乗り放題という「青春18きっぷ」が、今年も発売されている。

このきっぷは、年齢に関係なく、だれもが使用できる。これから春休みにかけて、利用が多くなるトクトクきっぷの一つである。

▽青春18きっぷ　一冊五枚つづりで、一枚ずつでも使用できる。

・値段　一万円

・有効期間　5日間

・発売　3月31日まで

・使用期間　4月10日まで

問い合わせは、国鉄平塚駅旅行センター（電話23―二六三〇）へ。

電話無料講習会

電話局では、企業および個人向けに、電話利用方法の無料講習会を開いている。

これから四月にかけて、各事業所等から申し込みが多くなる。希望される方は、お早目に申し込みを。

なお、講習会の内容は、映画や講演で、約二時間。人数は、何人でも相談に応じる。

また、希望の会場で開催できるので、電話33―四二四二へ問い合わせを。

◎お祝い電報を

就職、入学、結婚の季節となった。お祝い電報は、十日前から受け付けている。

なお、三日前までに申し込むと百五十円の割り引きがある。申し込みは、局番なしの一一五番へ。

見附台体育館の開放日

―4月は第2、4月曜日です―

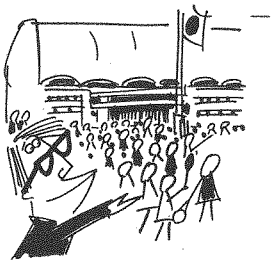

自由に利用できます。（無料開放）

開放種目：卓球、バドミントン、バスケット、軟式庭球（13～16時）、バレー（16～20時）

※各種目とも、ラケット、シャトル、ボールは必ず各自持参を。（体育館には用意してありません！）

3月25日（月）午後1時～8時
4月8日（月）　〃
4月22日（月）　〃

運動のできる服装で参加し、上ばき用の運動ぐつを用意してください。（館内は土足厳禁です。）競技場内での飲食は禁止です。

担当　体育課　電話31―3060

勤労者のど自慢大会出場者募集

宮公庁、商連、一般の予選会

と　き　4月7日（日）13時から

ところ　富士銀行前

※雨のときは、4月14日（日）勤労会館で

申し込み　4月2日までに商工会議所（22―2510）または勤労会館（32―3355）へ。先着50人で締め切り。テープ（8トラ）持参。

平塚地区労、同盟に所属の方

詳しいことは、地区労（31―5249）または地区同盟（21―7140）へ。

※本大会は5月31日（金）午後6時から。ただし、前回の入賞者は出場できない。

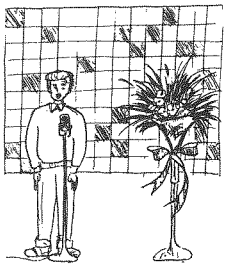

カルチャー教室開く

23日までに申し込みを

ひらつかカルチャー教室では、昭和六十年度四月開講の講座を開くことになり、受講生を募集する。

いずれの講座も初心者を対象とし、市民センター内カルチャー教室で開催する。

【謡曲】募集人員10人
観世流謡曲、田村、富士太鼓などの実技指導を行う。
▽日程　4月3日から1年間（水曜日、全24回）
・時間　午前10時～11時30分
▽講師　観世流謡曲師範　中森晶三氏（人間国宝指定保持者）
▽受講料　一万五千円（半期12回分）

【奇術】募集人員30人
トランプ、ロープなどを使った奇術をたのしむ。
▽日程　4月13日から1年間（第2・4土曜日、全24回）
・時間　午後1時30分～3時30分
▽講師　日本奇術連盟会員　宮代長次氏
▽受講料　三千円（12回分）

【書道教室】募集人員10人
古典臨書、創作、実用書を学ぶ。
▽日程　4月9日から7月2日まで（火曜日、全10回）
・時間　午前10時～11時30分
▽講師　日本書教育協会主幸　守長草心氏
▽受講料　一万円（資料代三千円）

【ジャズ&ダンス】定員25人
▽日程　4月10日から6月26日まで（水曜日、全12回）
・時間　午前10時～11時30分
▽講師　神奈川県公認教師協会メンバー会員　増田百代氏
▽受講料　一万二千円

【月曜会】募集人員20人
骨董（こっとう）を勉強する会員を募集する。
▽日程　4月13日から1年間（毎月第2土曜日）
・時間　午後1時30分～3時30分
▽会費　無料

◎申し込み方法
はがきに希望コース名（開設クラス名）、氏名、住所、電話番号、年齢、職業を記入のうえ郵送する。
▽あて先　〒254平塚市見附町15－1　平塚市民センター内カルチャー教室（電話32－二三三五）
▽締め切り　3月23日（土）
多数のときは抽せん。

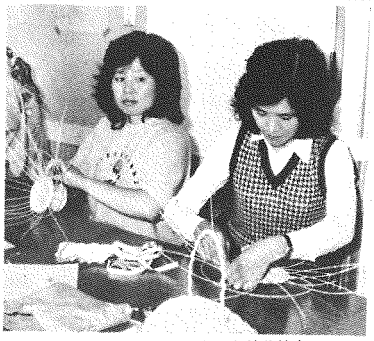
カルチャー教室で開かれた藤芸教室

演劇の夕べを開催

中央公民館では、演劇の夕べを開催することになった。

公演するのは、中央公民館で行った市民アカデミーの講座から育った自主グループである。ぜひご来場を。

▽期日　3月17日（日）
●午後1時30分　「はじめのいーっぽ」公演はヤングミュージカルグループ
●午後6時　「楽屋」公演は劇団楠
▽会場　平塚市中央公民館
※写真は楠のリハーサル

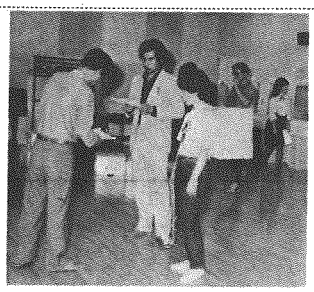
中央公民館
とき　3月17日（日）

市展の作品を募集

第八回平塚市展（公募展）が五月十五日（水）から六月九日（日）まで開かれることになり、出点作品を募集している。ふるってご応募を。

▽応募資格　16歳以上
▽搬入日　5月5日（日）
▽場所　平塚市中央公民館
▽搬入料　1点二千円、1点増すごとに五百円（写真は3点まで二千円、1点増すごとに五百円）。未発表のもの。
▽問い合わせ先　平塚市展実行委員会事務局（武井・電話22－一八九一）

【書道】
▽規格　2尺×2尺以内、枠張または幅表装仕立、横物は半切り以内
▽出品点数　1人2点以内

【絵画】
▽規格　百五十号以内、彫刻は3立方㍍以内
▽出品点数　1人2点以内

【工芸】
▽規格　2㍍×2㍍以内、重量30㌔以内
▽出品点数　1人3点以内

【写真】
▽規格　パネル半切以上制限なし、表装はパネル張り、硝子額装可、組写真は全紙5枚以内
▽出品点数　制限なし

カルチャー教室　手工芸講座のご案内

○開設期間　4月～61年3月（各クラス共全16日間）
○募集人数　各クラスとも15名から20名程度
○受講料　8,000円（前期8回）。切絵和紙工芸6,400円
○会場　カルチャー教室（市民センター2階）
○開設時間　午前（10時～12時）、午後（1時30分～4時）
○申し込み　カルチャー教室の申し込み方法で。

講座名	講師	開設日	開設クラス
デクパージュ・I	荒川八重子	第1・3火曜日	午後のみ
デクパージュ・II	荒川八重子	第2・4木曜日	午前のみ
藤工芸	高橋靖子	第2・4火曜日	午前、午後
押花	山田孝子外	第2・4火曜日	午前、午後
ステンドグラス	中村ミエ	第1・3木曜日	午前のみ
切絵和紙工芸	笠野百合子	第2・4木曜日	午前のみ
木彫	小沢陽子外	第1・3金曜日	午前、午後
フラワーデザイン	吉沢光代	第2・4金曜日	午前のみ

新着図書

参考室の本

古漢字典
物理学辞典
日本の意匠事典
日本考古学史辞典
統計ＯＲ活用事典
世界なぞなぞ大事典
朝日キーワード1985
ドイツ・ハンドブック
ニューメディア時代の現代映像展示ハンドブック
ブロードウェイミュージカル事典
労働総覧　60年版
映画館名簿　1985
日本工業年鑑　'84
1985　映画年鑑
ネパール研究ガイド
昭和59年　日本の白書
'85　海外進出企業総覧
昭和59年版　食料白書
ポケット肥料要覧　1985
日本物流年鑑　1984
日本都市年鑑　42　59年版
コンピュータ白書　'84―'85
著作権法ハンドブック　'84
クラシック・レコード総目録
会社総鑑　1984　上、下
1983　日本河川水質年鑑
85年版　通信教育のすべて
比較文学研究文献要覧　'45―'80
録音図書全国総合目録　'58―'80
1985　日本スーパーマーケット名鑑
社会保険労働ハンドブック　60年版
西洋人名よみかた辞典　I　II　III
全国専門・専修・各種学校ガイド　60年版

催し物

・市民プラザ　23―六三二九

【平塚市洋らん展】
・期間　3月19日まで
・主催　園芸協会洋らん部会

【紅がら会作品展】
木彫、焼き物、レリーフ等会員の作品を展示する。
・期間　3月21日～3月26日
・主催　紅がら会

【ひらつかカルチャー教室】
木彫、デクパージュ、切り絵、押し花等、カルチャー教室で学んだ作品を展示する。
・期間　3月28日～4月2日

【ルネッサンス美術館】
県内有名画家の作品、油絵、水彩画を展示する。
・期間　4月4日～4月9日
・主催　ルネッサンスまつり実行委員会

【湘南女性写真研究会写真展】
会員の作品を展示する。
・期間　4月11日～4月16日
・主催　湘南女性写真研究会

移動図書館あおぞら号の日程

ふじみ野団地集会所	3月16日	――
海宝寺	3月19日	4月2日
※豊田公民館	3月19日	4月2日
※田村ちびっ子広場	3月20日	4月3日
城島公民館	――	4月4日
※岡崎公民館	――	4月4日
※金田公民館	3月22日	4月5日
土屋小学校	3月26日	4月9日
※吉沢公民館	3月26日	4月9日
※松延小学校	3月27日	4月10日
金目小学校	3月28日	4月11日
※みずほ小学校	3月28日	4月11日
※万田貝塚市営住宅	3月29日	4月12日

・開設時間　13時30分～14時30分。※印は15時～16時、ふじみ野団地集会所は、14時～15時。・雨天のときは中止となる。

博物館

☆自然観察会（生物）

地質と生物に分けて観察会を開く。4月は春の花と動物を観察する。（雨天中止）
「大山に春を訪ねて」
・日時　4月14日（日）8時～17時
・申し込み　3月31日までに往復はがきで。多数のときは、抽せんで30人。

☆プラネタリウム「太陽の顔」

X線や紫外線でみる太陽の顔や、春の星座を眺める。
・投影日　土曜日　14時、15時30分
日曜日　11時、14時
なお、春休み3月27日、3月28日、4月3日、4月4日の14時からも行う。

☆移動博物館

「平塚の野鳥」　・会場　松原公民館
野鳥の写真、はく製を展示する。
・期日　3月16日（土）～3月17日（日）
なお、3月16日14時、3月17日10時から、バードウォッチングの会を開く。

☆寄贈品コーナー「錦絵」

渡辺コレクションの数ある錦絵の中から、明治期のものを中心に展示している。
・期間　3月30日（土）まで

☆年間参加者を募集

◎古文書講読会
市内に残る江戸時代の古文書の読み方を学び、江戸時代の歴史にふれる。
・日程　毎月第1、第3土曜日　14時～16時
・申し込み　4月15日まで。往復はがきに住所、氏名、電話番号を記入のうえ博物館へ。定員は30人。

催し物コーナー

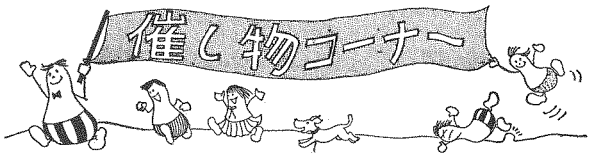

◎土曜観察会「自然の新聞を作ろう」
市内を中心に、身近な場所で動植物を観察し、自然を題材にした新聞を作る。
・日程　毎月2回（土曜日　14時～17時）4月…14日、27日　5月…11日、19日
・申し込み　予定表と手引きを送る。60円切手同封のうえ博物館へ。随時受け付ける。

◎天体観察会
月食や流星群、ハレー彗星等を観察する。
・対象高校生以上
・申し込み　4月10日まで。案内書を受付で配布している。郵送希望者は、60円切手同封のうえ博物館へ。

◎デッサン教室
美術の表現の基礎的訓練として、デッサンを行う。
・日程　毎月第2木、金曜日（10時～16時30分）
・対象　成人（1年間続けて参加できる方）
・申し込み　4月20日まで。往復はがきに住所、氏名、年齢を記入のうえ博物館へ。

◎石仏を調べる会
市内の社寺等に建立されている石造物を調べて歩く。今年度は大野地区を調べる。
・日程　毎月第2、4土曜日（14時～16時）
・申し込み　4月2日までに往復はがきで。
・募集人員　15人

◎地層観察会
野外で平塚周辺の地層を観察する。
・日程　日曜日（月1～2回）
・対象　中学生以上30人
・申し込み　案内書を送る。3月30日までに60円切手同封のうえ博物館へ。

☆緑の国勢調査協力者募集

昨年に引き続き、身近な動植物の分布を調べる「緑の国勢調査」を行う。調査内容は、1人1㎢ほどの区域を受け持ち、4月～10月の間に3～4回、動植物の分布を調べる。なお、期間中に数回、見分け方の講習を兼ねた合同調査を行う
・打ち合わせ　平日コース…4月23日午前中
休日コース…4月28日
・まとめ　平日コース…11月5日　休日コース…11月10日
・申し込み　4月10日までに往復はがきで。
☆休館日　毎週月曜日、3月21日、月末、4月1日
☆博物館　〒254浅間町12―41電話33―5111

青少年会館

☆総合美術展

美術関係の教室生およびサークルメンバーの出品による作品展。写真、ポスターにより会館の歩み展も開く。また、土、日曜日には陶芸の実演コーナーを開く。
・期日　3月19日（火）～3月24日（日）
（21日は休み）
・時間　9時～21時（24日は17時まで）

☆美術教室「木彫」

木目の美しさを味わう。
・日程　4月11日～7月25日　毎週木曜日
（第1木曜日は除く）
・時間　18時30分～20時30分
・指導　彫刻家　寳島義一氏
・対象　青年、一般　15人
・材料費　実費負担
☆休館日　毎週月曜日、3月21日（木）
☆青少年会館
〒254浅間町12―41　電話32―7029

図書館

☆映画会

◎3月17日（日）10時、14時　・3階ホール
「山と湖のある町」20分
「三浦半島の野鳥」20分
「神奈川の梵鐘」20分

☆こども映画会

◎4月21日（日）10時、14時　・3階ホール
「栄光の背番号3」カラーアニメ1時間20分　天才でもなければ秀才でもない長島茂雄の物語。

☆4月から登録替えを

図書館利用券の交付を受けている方は、4月以降に利用券を持参し、60年度の利用確認を受けていただきたい。なお、57年度に登録された方は、3月いっぱいで有効期間が切れる。登録替えをお忘れなく。
☆休館日　毎週月曜日、3月21日、月末、4月1日（市制記念日）
☆図書館　〒254浅間町12―41電話31―0415

■予防接種の時間
午後1時30分から3時まで。※印の会場は午後2時から3時まで。

百日せき ジフテリア 破傷風

■第1期…3回受ける
・対象　2歳（24か月）から4歳（48か月）までの幼児。なお、接種間隔は2回、3回とも3週間から8週間。
■第2期…1回受ける
・対象　第1期の3回目が終わってから1年以上1年6か月以内の期間に受ける。なお、第1期を早めに受けて、第2期もなるべく早く4歳までに終了するようにしていただきたい。

【4月】
24日　福祉会館、旭北公民館、※豊田公民館
25日　大野公民館、横内公民館、健保会館
26日　保健センター、※中央農協土沢支所

はしか予防接種

■対象　接種当日に満12か月を経過して72か月未満の幼児。
■接種方法　開業医、病院で年間（7～8月を除く）を通じて接種できる。接種日は医師とご相談を。
■料金　無料。
■持参するもの　保険証、母子健康手帳

ツベルクリン

■対象　満3か月を経過して4歳に達するまでの乳幼児でBCG接種を1回も受けていない人。

予防接種4月カレンダー

赤ちゃんの健康メモ

赤ちゃんのステータス

小林弘和（こばやしひろかず）ちゃん
☆黒部丘12―39　小松製作所にお勤めの小林正和さん（28歳）と乃里子さん（26歳）の長男。身長68cm、体重8.7kg。59年8月25日生
お肉より　魚が大好きという弘和ちゃん、毎日、ゴロンゴロン寝返りをしたりして元気に遊んでいる。早起きで、ときには4時ごろ起きて遊ぶ。夜は6時ごろ寝るという早寝のよい子。パパは北海道、ママは九州と北と南を結ぶ結婚のため、田舎へ帰るのも大変なの。

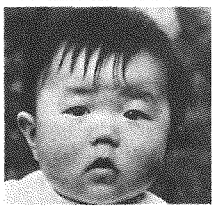

《募集》　《応募》官製はがきに住所・父母の氏名・赤ちゃんの名まえと生年月日・親の年齢・電話番号・父親の職業を書いてお出しください。対象は1年未満の赤ちゃんです。応募されたはがきは、毎月20日（20日消印まで）に締め切り、翌月の広報紙に掲載します。掲載した赤ちゃんには、記念写真と掲載広報紙10部を差しあげます。　〈今月の応募者は25人でした〉
■あて先　〒254浅間町9番1号　平塚市広報課赤ちゃん募集係。

【4月】
■ツベルクリン接種
9日　中原公民館、※金田公民館、※岡崎公民館
10日　金目公民館、神田公民館、※城島公民館
17日　保健センター
■判定・BCG接種
11日　中原公民館、※金田公民館、※岡崎公民館
12日　金目公民館、神田公民館、※城島公民館
19日　保健センター

乳幼児健康診断

■会場　保健センター
■受付　午後1時～2時
■母子健康手帳本冊・別冊と筆記用具を持参（3か月児は本冊のみ）
【3か月児】
4月3日　59年12月1日～10日生
4月24日　59年12月11日～20日生
4月30日　59年12月21日～31日生
【1歳6か月児】
4月9日　58年10月1日～10日生
4月16日　58年10月11日～20日生
4月23日　58年10月21日～31日生
【3歳児】
4月4日　57年2月1日～10日生
4月18日　57年2月11日～20日生
4月25日　57年2月21日～28日生

両親教室

初めてお父さん、お母さんになる方を対象に行う。ご夫婦おそろいでご参加を。
■対象　妊娠8か月以降の方
■日時　3月30日午前9時30分～11時30分
■会場　保健センター
■申し込み　電話で保健センター（34―0311）へ。

乳幼児歯科教室

4月中に8か月から満1歳になるお子さんを対象に開く。
■会場　平塚保健所講堂
■日程　4月19日午後1時30分から
■母子健康手帳と筆記用具を持参

乳幼児歯科相談

■対象　2歳6か月までの乳幼児
■会場　平塚保健所
■日程　4月1日、8日、15日
■時間　午前9時～10時30分
■申し込み　電話で平塚保健所（32―0130）へ予約する。

お誕生前健康診査

生後10か月から12か月未満の赤ちゃんが受ける健康診査。くわしいことは平塚保健所（32―0130）へ。

歯科健康診断

■会場　保健センター
■受付　午後1時～2時
■母子健康手帳本冊・別冊と筆記用具と歯ブラシを持参
4月11日　58年10月生

母親教室

■前期（妊娠6か月までの方）
4月2日、8日
■後期（妊娠8か月以降の方）
4月15日、22日
■会場　保健センター
■時間　午後1時30分～4時
■申し込み　電話で保健センター（34―0311）へ。

がん検診を受けよう

4月20日までに申し込みを

近年、死因のトップを占めている「がん」は、健康診断による早期発見と早期治療によって百%治るといわれている。毎年定期的に検診を受けて、健康を確かめよう。
なお、子宮がん検診は、指定検診医療機関の中から自分で施設を選んで受診する施設検診と、検診車で受診する集団検診のうち、どちらか一つを選ぶ。
▽対象（市内在住の方）・料金
・胃がん集団検診　40歳以上の男女（五百円）
・子宮がん施設検診　30歳以上の婦人（一千円）
・子宮がん集団検診　30歳以上の婦人（四百円）
・乳がん集団検診　30歳以上の婦人（六百円）
※保護世帯および70歳以上は無料
▽会場
・各集団検診　保健センター（6月9日（日）は市役所）
・子宮がん施設検診　牧野医院（八重咲町）、高山医院（達上ヶ丘）、白須産婦人科医院（豊原町）、平産婦人科医院（明石町）、篠塚産婦人科医院（見附町）、川口産婦人医院（立野町）、今井医院（豊原町）、正木産婦人科医院（徳延）、熊谷産婦人科医院（真土）、高産婦人科医院（中原）、前田産婦人科（桃浜町）
▽申し込み　指定申し込み書か官製はがきで健康課へ。
※指定申し込み書は、市役所、各公民館、駅前市民窓口センター、各健康普及員宅に用意してある。
※官製はがきの場合は、希望する検診名、住所、氏名、年齢、電話番号を記入して、〒254平塚市浅間町9―1平塚市役所健康課へ。
▽実施時期
・施設検診　4月～7月
・集団検診　日程表のとおり
※集団検診について、特に希望する日がある場合は、申し込み書に記入すること。ただし、先着順とするので希望する日が満員となった時は変更させていただく。
▽締め切り　4月20日
▽子宮がん施設検診は、指定検診医療機関の中から自分で施設を選んで受ける。個人あて受検証を受け取った後、医療機関と受診者で日程を決めていただく。なお、施設検診では他の婦人科疾患の検査も行う。
▽問い合わせ　市健康課（内線二五九）へ。

集団検診日程表

日程	胃	子宮	乳
4月8日		○	○
〃 10日			○
〃 13日	○		
〃 17日	○		
〃 18日	○		
〃 22日			○
〃 23日	○		
〃 26日		○	○
〃 27日		○	○
〃 30日	○	○	○
5月1日	○	○	○
〃 8日	○		
〃 9日			○
〃 10日			○
〃 13日		○	○
〃 15日	○		
〃 17日			○
〃 20日			○
〃 22日		○	○
6月9日	○	○	○

狂犬病の予防注射

健康課では、狂犬病予防法に基づき、平塚保健所と協力して生後91日以上の飼い犬の登録と狂犬病予防注射を行う。個人通知はしないので、忘れずに。（日程は左表に）
▽料金　登録料二千百円、注射料金二千三百円、注射済票及び交付手数料四百円、計四千八百円

狂犬病予防注射日程表

日程	9時30分～11時30分	13時～14時30分
4月8日	馬入公園	花水公園
〃 9日	土屋公民館	吉沢公民館
〃 10日	ふじみ野第3公園	岡崎公民館
〃 11日	大野公民館	大野公民館
〃 12日	豊田公民館	――
〃 15日	万田公園	公所青少年広場
〃 16日	旭北公民館	旭北公民館
〃 17日	須賀公民館	須賀公民館
〃 18日	八幡公民館	中央農協北金目倉庫
〃 19日	横内公民館	横内公民館
〃 20日	明石町公園	――
〃 22日	大神寄木神社	八幡自治会館
〃 23日	大久保公園	富士見公民館
〃 24日	金目公民館	金目公民館
〃 25日	徳延神社	徳延神社
〃 26日	花水公民館	花水公民館
〃 27日	平塚保健所	――
〃 30日	中原公民館	中原公民館
5月1日	松風公園	四十瀬川公園
〃 2日	月見町公園	南原公民館
〃 4日	田村八坂神社	――
〃 7日	金田公民館	金田公民館
〃 8日	四之宮公民館	城島公民館
〃 9日	東中原公園	――

接種されるワクチンは、一年間有効。なお、犬が病気の場合は、獣医師に申し出を。また、犬をしっかり押さえられる人がつれて来ていただきたい。最寄りの会場で受けられないときは、開業医で受けていただきたい。

赤ちゃん相談

【保健センター】
▽対象　1歳までの赤ちゃん
▽日時　毎週水曜日午前9時30分～10時30分
▽母子健康手帳を持参
【平塚保健所】
▽日時　毎週木曜日午後1時～5時
▽方法　電話・面接・手紙

保健所で健康度のチェック

平塚保健所では、健康づくりを目的に健康状態などのチェックと指導を行っている。
▽対象　20歳～39歳の方
▽日程（1コース2日間、予約制）
・1日目　日常生活のチェックと医学的検査（心電図、コレステロール、血糖、食血、血圧、尿検査等）
・2日目　体力測定（ふみ台昇降、上体おこし、握力、垂直とび、反復横とび等）及び総合指導
▽料金　三千五百円
▽申し込み　電話で平塚保健所管理課（32―〇一三〇）へ。

生活関連物資価格調査

消費生活モニター30人による2月の平均価格

品目	規格	小売店	スーパー
粉石けん	3kg	899円	880円
合成洗剤	2.65kg	887円	905円
サラダ油	700g	381円	384円
しょう油	1½パック	259円	252円
トイレットペーパー	60m 4個入	208円	219円
豚肉	肩100g	177円	176円
鶏卵	M10個入	209円	206円
まあじ	丸100g	186円	182円
じゃがいも	1kg	174円	212円
みそ	1kg	313円	323円
食パン	1斤	155円	151円
マーガリン	225g入	187円	185円
プロパン	10㎥	4,927円	―
灯油	18ℓ配達	1,363円	―

◇不用品登録情報は市地域づくり課市民生活係（内線二四四）へ。

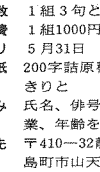

◇譲ります　3か月～1歳用女子衣類、シングルベッド、編機、ピアノ、3月人形と道具、男児用自転車（18インチ）、24インチ、整理ダンス、学習机

繊維製品の取り扱い絵表示マークのいろいろ

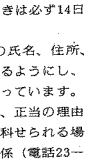

塩素系漂白剤による漂白ができる。

住所が変わったら異動の届け出を

住民異動届は、選挙、就学、国民年金、国民健康保険、予防接種、印鑑証明などのもとになる重要なものです。住所が変わったときは必ず14日以内に届け出をしてください。
届け出には、その方の氏名、住所、異動した年月日、従前の住所等がわかるようにし、本人または世帯主等が届け出ることになっています。
うその届け出をしたり、正当の理由がなく届け出をおこたった場合は過料が科せられる場合があります。
※担当　市民課市民異動係（電話23―1111内線234）

あなたの句碑を天城へ建立を

伊豆天城俳句大会

題　季節は問わないが、天城湯ヶ島を対象に詠んだ句に限る。
句数　1組3句とする（何組でもよい）
会費　1組1000円（現金、定額為替）
締め切り　5月31日
用紙　200字詰原稿用紙にペン書ではっきりと
申し込み　氏名、俳号、住所、電話番号、職業、年齢を記入して下記へ。
送り先　〒410―32静岡県田方郡天城湯ヶ島町市山天城観光協会俳句大会係　電話05588―5―1056

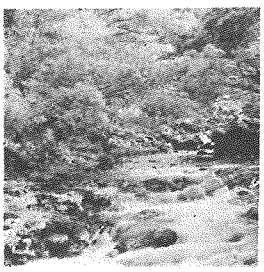

広報手帳

国の進学ローンを

国民金融公庫では、高校、大学等の進学に必要な資金を融資している。

▽融資額　1進学者50万円以下
▽融資期間　進学する学校の修業年限以内。短大等および母子家庭は、1年延長が可能。
▽利率　年7・6%
▽保証　財団法人進学資金融資保証基金または保証人1人以上
▽問い合わせ先　国民金融公庫小田原支店（電話〇四六五―23―三一七五）

通信制生徒を募集

県立厚木南高校では、通信制生徒を募集する。

▽募集期間　3月22日（金）～4月3日（水）
▽受付時間　午前9時～午後5時（土曜日は正午まで）
▽募集人員　普通科二百七十人
▽問い合わせ先　県立南高等学校（厚木市岡田一七五二・電話〇四六二―28―五三四六）

初級簿記講座開く

平塚商工会議所では、初級簿記講座を開く。

▽日程　4月1日～6月7日（29日間）
▽時間　午後6時～8時
▽会場　平塚商工会議所（平塚市松風町2―10）
▽受講料　一万八千円
▽申し込み　3月27日（水）までに平塚商工会議所（電話22―二五一〇）へ。

中小企業経営講座

企業経営者、経営後継者、中堅管理者等を対象に、中小企業経営講座が開かれる。

▽期日　3月19日、3月20日。
▽時間　午後1時～4時
▽会場　平塚市勤労会館
▽テーマ　中小企業の経営分析、経営計画の考え方
▽申し込み先　市商工課工業係（内線五〇七）

身障者の更生相談

▽補聴器　3月22日（金）午前11時～12時
▽整形ブロック　3月25日（月）午後1時～3時
▽耳鼻科　3月27日（水）午後1時～3時
会場は、平塚市福祉会館。問い合わせは、市福祉総務課更生福祉係（内線二二一）へ。

無料法律相談開く

▽期日　3月23日（土）
▽会場　松原公民館
▽相談員　弁護士　賀原唯光氏
相談希望者は、前日午後5時までに松原公民館（電話21―六一八六）へ、定員になりしだい締め切る。

児童合唱団演奏会

平塚児童合唱団では、第四回定期演奏会を開く。

▽日時　3月30日（土）午後2時
▽会場　平塚市民センター
▽入場料　五百円

登記簿謄本の申請

登記所へ土地等の登記簿謄本を請求するときは、あらかじめ権利書等で地番、家屋番号を確認しておくこと。

なお、窓口が多忙なので、午前10時ごろまでに申請を。

・横浜地方法務局平塚出張所（電話22―六五五七）

消費生活懇話会を

健康で生きがいのある豊かな老後を迎えるため、消費生活関連三者懇話会が開かれる。

▽日時　3月18日（月）午後1時～3時30分
▽会場　平塚市教育会館
▽テーマ　人生80年時代、できていますかあなたの生涯設計
▽問い合わせ先　市地域づくり課（内線二四四）

あたたかいこころ

（敬称略）

▽社会福祉へ・磯崎輝夫　二千円、太陽生命平塚支部　五千円
▽交通遺児へ・交通安全協会松原支部代表鈴木末子　三万四千四百円
▽寒まれない方児へ・（株）パシフィック代表取締役小島勝利　四万六千五十七円
▽心身障害（児）者の方へ・經S・S　一千円
▽社会福祉基金へ・渡辺道徳　一千四百十五円、詠歌調須賀支部　三万円、普明会教団小田原支部　五万円、上田ユウ　一千円、交通安全協会金田支部・金田小PTA・金田青年団　一万七千七百円、チャリティーコンサート（遠藤典子、能條由美、佐川陽子、山本亨子）　十五万円、平塚ライオンズクラブ　十一万三千七百円、撫子原熊沢　五千円、小原重美　四千五百十八円、狩野八郎　一千七百五十三円、丹羽辰男　二千二百八十三円、平塚YWCA　一万二千百円、小水忠　十万円、中村伝五郎　一千円、プラジャン平塚店　八万一千百九十四円、匿名　三百九十一円、つくし看護婦家政婦紹介所　一万円、城島小学校PTA　一万円、市民プラザ募金箱　五万七千六百三十六円、つもる会落合　五千円、太陽生命平集会員　一千八百円、匿名　五千円、平塚競輪入場券売場　一同　三千七十八円、高瀬慎吾　二千円、金旭中学校　一万三千四百四十三円、平塚西ロータリークラブ　九万五千円、平塚ロータリークラブ　十九万七千五百円、平塚北ロータリークラブ　十三万七千五百円、平塚南ロータリークラブ　十九万七千五百円、梶原医院　一千九百三十三円、神田金一郎　七百六円、菅間ミサヲ　三千二百円、はやし商店　五千八百四十三円

犬、ねこの巡回収容

県動物保護センターでは、捨て犬、捨てねこによるのら犬、のらねこの増加と、犬、ねこによる危害を防ぐため、今回も次の日程でいらなくなった犬、ねこの巡回収容を行う。

当日、犬を出される方は「印鑑」「犬の鑑札」「注射済票」「愛犬手帳」を持参のうえ会場へお出かけを。なお、収容車の停留時間は10分間。また、ねこは麻袋かダンボール箱に入れていただきたい。

4月6日（土）		4月13日（土）	
9：00	神田公民館	9：00	松原公民館
9：25	大野公民館	9：20	須賀公民館
9：50	豊田公民館	9：40	花水公民館
10：10	城島公民館	10：00	富士見公民館
10：30	金田公民館	10：30	中原公民館
10：50	岡崎公民館	10：55	旭公民館
11：10	金目公民館	11：15	吉沢公民館

声のひろば

球場周辺にジョギングコースを

陸上競技場にあわせてコースも

要望　私は毎朝、ジョギングをしている市民ランナーです。

平塚球場を眺めるたびに、この周辺にジョギングのコースができたら、どんなにいいかと思っています。コースなどと大げさなものではなく、走行距離の目安となる表示板も設置していただくだけでも、十分活用できます。

最近では、私のような市民ランナーが多くなっていると思いますので、ぜひ設置をお願いします。（豊田打間木　小池保江さん）

お答え　平塚球場は、周辺の整備も着実に進み、三月二十日に落成式を執り行うことになりました。

ご要望のジョギングコースについては、市民の健康づくり、公園の性格などからしても、必要なものと考えています。

現在、平塚球場西側に整備する陸上競技場（完成61年度）にあわせ、コース選定等を検討しています。

なお、球場に隣接するしらさぎ広場には、四百メートルと六百メートルのジョギングコースがありますので、ご利用ください。

（綾合公園建設事務所）

しらさぎ広場のジョギングコース

ひらつかきん

入学準備「入学式はこどもが主役なのに」

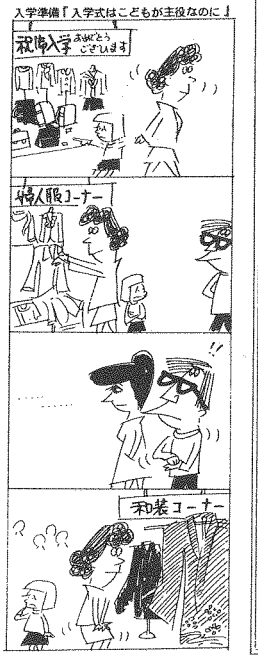

教育相談

教育研究所 33-5535

秘密づくり自分づくり

「ここでやったこと、話したことはだれにもいわない。だから先生も絶対にお母さんにいわないで！」とA君は治療者に念を押しました。

中2のA君は、お母さんが触ったものは汚いといって、手がすりむけるまで洗わないと気がすみません。お母さんは、どうしてこうなったのかまるでわからないといっていましたが、治療がすすむにつれて、お母さんは、A君のことをすべて知っていないと気がすまないことがわかってきました。突然、治療者とA君が話している部屋に入ってきたこともありました。お母さんは、A君が自分から離れていってしまうのではないかと寂しくなってしまったといいます。お母さんにとっては、「子離れ」が課題だったようです。

A君はなぜ秘密にこだわるのでしょうか。どうやらお母さんからいつも心の中をのぞかれ、「自分」というものをしっかり持てなかったためのようです。お母さんの触ったものを汚がるというのもお母さんから離れようとする気持ちを「汚い」という形で表現したのでしょう。

A君の課題が「親離れ」であり、それは、同時にお母さんにとっては「子離れ」という課題でもあったわけです。

秘密を持つということは、ややもすると否定的にとらえがちですが、秘密をもらさずに持っていられるというのは一つの能力であり、大人になる時の一つの条件でもあるわけです。

A君の場合は、治療者がA君の「秘密づくり」を助けるという形でA君の「自分づくり」をすすめてきました。

治療者との秘密づくりがすむなかで、お母さんの触ったものを汚がるということも、少しずつなくなってきているようです。

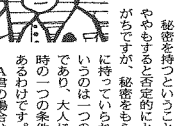

愛の献血です

◇巡回日程／3月18日（月）10時～15時　駅南口／3月25日（月）10時～11時　キーパー・11時～12時　明石製作所・13時～15時　三協化学／3月26日（火）10時～15時　三共・10時～12時　明製作所・13時～15時　モダンプラスチック／3月28日（木）10時～12時　土屋公民館・13時～15時　吉沢公民館／3月29日（金）10時～15時　駅南口／4月5日（金）10時～15時　日産サニー湘南販売／4月12日（金）10時～12時　ウロコ製作所・13時～15時　関島工業／4月13日（土）10時～15時　紅谷町舟平前（平塚なでしこライオンズクラブ）

～～ご協力ありがとうございました～～

殿内工業70人、不二家66人、日産車体319人、五領ヶ台高校280人、平塚中郡薬剤師会107人、平塚合同庁舎52人、高砂香料66人、住友重機械工業56人、花水公民館38人、松原公民館29人、駅南口46人。

犬の排せつ物は処理を

散歩には！

朝夕の犬の散歩は、犬の健康のために必要なことだが、困るのは〝犬のフン〟を放置すること。衛生上よくないことはもちろんのこと、他人の人にたいへん迷惑になる。〝犬のフン〟は、飼い主の責任において土に埋めるなど始末しよう。なお、道路側溝には入れないこと。

ひらつかの昔がたり

＞68＜

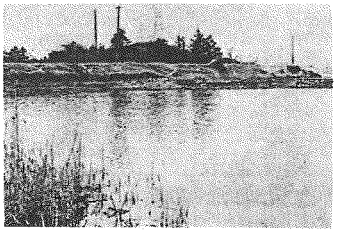

昭和27年ごろの達上池

新川控堤と達上池

下田（しもだ）排水路は、大上堰堤（おおがみせぎぼり）といって、西八幡に発し、旧海軍火薬廠構内を通り、中原から南原に続いていた水田のほぼ中央を流れ、南原の南西部で渋田川に流入していた川がもとになっている。

この水路の末端、渋田川に流入しようとする所の南側、上平塚分に、堤が築かれている。また、この東方にある達上池（たんじょういけ）の南側にも堤があって、この両堤は、最近まで、県道平塚・秦野線に当たる所にあった道路の幅だけを残してつながっていた。

この堤が築かれたのは、江戸時代の中期と私は推定しているが、それ以前から、南原（当時村）から上平塚・柳町（当時平塚宿内）に続いていた水田・畑地のまん中しかも南原村と平塚宿を区切るように、何故この大きな堤がつくられたのであろうか。

大上堰堤が新川に流入する所は堤防が切れているので、出水の場合、このような堤をつくって防がなければならない。また、この上流、南原土手においては、宝永3年（1706）金目川改修直後ばかりでなく、その下流の改修（1722）後においても、増水した金目川の水は、新川との間を押し切って、新川と一つになり、新川に水あふれを生じさせた。その上、金目川上流左岸、小鮎川・相模川右岸堤防が切れた場合、そこから流れ出した水も皆ここに集まって来た。

こうして、この地に流れ入った水は、田畑・人家に被害を与えたばかりでなく、東海道の人馬交通をも阻害したので、この堤はどうしても必要であった。

しかし、南原にとっては迷惑至極で、堤によって田畑に水が留まり、それが何日か続いたら、その被害は干害どころではなかった。

このような堤は、市内にも幾つかあって、水上と水下とで深刻な争いを展開している所もあるが、南原村・平塚宿間では、こうした争いがあったということを聞かない。洪水の際、平塚宿は、前述の切れ目に、土俵を2俵の高さだけ積んでよいことになっていた。

達上池は、その西方にあった新池、南方にあったヒョウタン池と共に、ここに流れ入った水のために掘られて出来たものという。

（文責　臼井弘）※おたずねは市史編さん係（電話31―0429）へ