

- ・2面…子育てを応援します
- ・3面…ふるさと講演会
- ・4面・5面…青少年健全育成の年の取り組みを紹介



●発行 平塚市 ●編集 企画部広報広聴課
〒254-8686 神奈川県平塚市浅間町9番1号
電話 23-1111・35-1111 FAX 23-9467
http://www.city.hiratsuka.kanagawa.jp/
●発行部数 103,000部 (毎月1日・15日発行)

FM湘南ナパサ78.3MHz



はじめまして、ナパくん パサちゃんです
ナパサの星のキャラクターの名前が「ナパくん(左)、パサちゃん(右)」に決まりました。昨年7月に開局5周年を迎えたことを記念して、愛称を募集したところ、はがきやFAXなどで194通のお便りをいただきました。名付け親は宇井あかねさん(中原三丁目)ほか5人の方です。たくさんのご応募ありがとうございました。

リクエストしてね

ナパサへのお便り、歌のリクエストはこちらへ
〒254-0034 宝町3-1 MNビル10階
☎ 22-0783(土・日のみ) FAX 23-7200
・リクエストボックス(公民館などにあります)
☆参加無料! 入場自由! のイベント情報を集めています。情報をお持ちの方、ぜひ、ご連絡ください



▲オリンピックシティビッグウェーブスタジオ

ナパサを聞こうじゃないか。

星のキャラクターに「ナパくん、パサちゃん」の愛称も決まり、ますます元気なコミュニティFM放送局「FM湘南ナパサ」は、その日の出来事や身近な話題など、街の新鮮な情報をお届けしています。また、大地震などの災害が発生したときには、市から直接、避難情報や緊急情報を発信します。まさかのときも、そうでないときも、役立つ街情報を発信する「ナパサ」。今回は、開局からスタッフとして活躍している朝岡綾子さんに、その魅力を聞きました。

だから、ナパサはおもしろい。

FM湘南ナパサ企画制作担当 朝岡綾子さん

ナパサの魅力は、地域の人々が活躍している人がたくさん参加して番組と語り合う番組とか。地域の人々が作るから、ここで話せるっていうところが、伝える側と聞かせる側、両方があるから、ここが大事なんです。例えば、天気予報を伝えるのでも、「海の方に晴れるぞ」とか「今日海が見えます」とか「今日コートを着ている人が多そう」とか、そういう細かい情報が「ワリ」です。これからは身近な感覚を大切に、放送していきます。もちろん、みなさんからの情報もお待ちしています。それと、聞いていただくことと合わせて、みなさんがもっとナパサに参加してくれるとうれしいですね。



放送まで、いろんなところで地域の人が活躍しているんです。例えば、ベルマインで映らないんですけど、知れたいのサポートがする。自分の住んでいるまわりの番組と自分の住んでいるまわりの番組の企画から、制作、放送まで、いろんなところで地域の人が活躍しているんです。例えば、ベルマインで映らないんですけど、知れたいのサポートがする。自分の住んでいるまわりの番組と自分の住んでいるまわりの番組の企画から、制作、放送まで、いろんなところで地域の人が活躍しているんです。



中山一朗さん(八千代町) いつも車の中で聞いています。大きなメディアでは取り上げない、すぐそばの情報がうれしいですね。交通情報も役立っています。もう少し、音楽が多いといいかな。



石黒悦子さん(平塚三丁目) 台所に立ちながら聞くことが多いですね。献立のヒントになる情報を聞いて夕食を作ることもあるんです。質問を聞いていただけるような育児情報番組もあるといいですね。

リスナーに聞きました

平塚市広報だより

放送中

くらしに役立つ情報や、イベント情報をお届けしています。ぜひ、お聞きください。
月～金曜日 7:50-11:50・17:30(約5分間)
■まだまだあります、市からの情報番組
・平塚市防災インフォメーション
月～金曜日 11:50～12:00
※平塚市広報だよりの後に放送しています
・介護保険ガイド・平塚版
毎週火曜日 9:00～9:13
・レッツボランティア(平塚市社会福祉協議会から)
毎週金曜日 13:02～13:15
・ケイリンHOTシャワー(平塚競輪場から)
毎週土・日曜日 8:00～8:05

4月から手数料が上がりま

一般廃棄物の処理手数料、ひらつかスカイプラザの会議室利用料は4月1日から、公共下水道利用料は4月使用分から料金を引き上げます。主な内容は下表のとおりです。各表の()内は現行料金です。

●一般廃棄物の処理手数料

引き上げ理由：ごみの増加に伴い、処理コストが増加したため。また、近隣各市町との均衡をとり、ごみの流入を防ぐため、手数料を引き上げます。

▷ごみ収集手数料<引き取り>(環境業務課 ☎21-8796)

大型ごみ(冷蔵庫、洗濯機、ふとんなどの臨時ごみ)	2,200円(2,000円) / m ² 12円(11円) / kg
特定ごみ(事業所からでる燃せるごみ)	20円(17円) / kg ごみ収集は、申し込み事業者のみ

▷ごみの持ち込み処理料金

粗大ごみ破砕処理場 (☎22-4557)	事業系一般ごみ	13円(10円) / kg
	家庭ごみ	6円(4円) / kg
環境事業センター (☎55-6615)	事業系一般ごみ	13円(10円) / kg
	家庭ごみ	6円(4円) / kg
遠藤原最終処分場 (環境管理課 内線2240)	事業系一般ごみ	12円(9円) / kg
	家庭ごみ	6円(4円) / kg

▷し尿収集手数料(環境管理課 内線2241)

定額料金	月額210円(180円) / 戸
従量料金(一般家庭)	4円20銭(3円90銭) / 戸

●公共下水道利用料(下水道総務課 内線2132)

引き上げ理由：下水道事業は、使用料収入などを財源とする特別会計で運営しています。事業が進むにつれ、維持管理費などの必要経費が増加し、これを補うため、一般会計への依存度が高くなっています。市では、事業の合理化、効率的な執行など経費節減に努めていますが、それだけでは補いきれないため、使用料を引き上げます。

(例)月25mlの汚水を排出した場合 ※25mlは4人家族の平均排出量	2,039円(1,668円) 消費税込み
--	-------------------------

●ひらつかスカイプラザの会議室利用料(ひらつかスカイプラザ ☎22-1001)

引き上げ理由：昭和63年7月開設以来、11年が経過し、施設の維持管理経費が増加したため、利用料を引き上げます。

利用区分	午前 9:00~12:30	午後 1:00~5:00	夜間 5:30~9:30
第1会議室 定員：40人	3,500円 (3,000円)	4,000円 (3,500円)	4,000円 (3,500円)
第2会議室 定員：150人	5,500円 (4,500円)	6,500円 (5,000円)	6,500円 (5,000円)
産業情報交流ルーム 定員：12人	700円 (600円)	800円 (700円)	800円 (700円)
女性団体交流ルーム 定員：30人	1,300円 (1,100円)	1,500円 (1,200円)	1,500円 (1,200円)

市内の二十六の保育園(右表のすべての保育園)では、お子さんをお預かりする以外に子育ての相談も受け付けています。「離乳食をなかなか食べなくて困ってしまう」「おむつは、いつごろ取ればいいのか」など、お子さんの発育や健康についてのどんな悩みでも結構です。お気軽に保育園にご相談ください。お問い合わせは児童福祉課(内線2215)へ。

相談したいことがあるんだけど

市二十六の保育園(右表のすべての保育園)では、お子さんをお預かりする以外に子育ての相談も受け付けています。「離乳食をなかなか食べなくて困ってしまう」「おむつは、いつごろ取ればいいのか」など、お子さんの発育や健康についてのどんな悩みでも結構です。お気軽に保育園にご相談ください。お問い合わせは児童福祉課(内線2215)へ。



子育てを応援します。

一時保育・開放保育・育児相談

子育てをしていて、「ちょっとだけ預けたい」「友達が見たい」「相談したいことがあるんだけど」と思ったことは、ありませんか。市内の保育園では、子育てを応援する様々な事業を実施しています。今回は、その中から一時保育、開放保育、育児相談について紹介します。

ちょっとだけ預けたい

「病院に行きたい」「友達との結婚式があるんだけど」というような、通院や入院、冠婚葬祭、保護者の仕事、心身のリフレッシュのためなど、一時的にお子さんをお預けたいときには、「一時保育」をご利用ください。

▽実施園 右表のとおり
▽対象 0歳~小学校入学前のお子さん
▽料金 3歳児未満で1時間500円程度
▽申し込み方法 希望する保育園に直接連絡して予約してください

「病院に行きたい」「友達との結婚式があるんだけど」というような、通院や入院、冠婚葬祭、保護者の仕事、心身のリフレッシュのためなど、一時的にお子さんをお預けたいときには、「一時保育」をご利用ください。

友達が欲しいなあ

保育園に通っていない親子にも週に一回程度(右表参照)保育園を開放しています。元気いっぱいの子どもたちに囲まれながら、お子さんを遊ばせてみませんか。お母さんやお父さんの情報交換や仲間づくりの場としても楽しめます。

公園に行くような感覚で、ぜひ、一度お出かけください。開放保育を実施していない園でも、見学は大歓迎です。

友達が見たいなあ

市内の二十六の保育園(右表のすべての保育園)では、お子さんをお預かりする以外に子育ての相談も受け付けています。「離乳食をなかなか食べなくて困ってしまう」「おむつは、いつごろ取ればいいのか」など、お子さんの発育や健康についてのどんな悩みでも結構です。お気軽に保育園にご相談ください。お問い合わせは児童福祉課(内線2215)へ。

保育園一覧表

保育園・保育所名	地区	電話番号	一時保育	開放保育	
社会福祉法人(私立)	平塚	宮の前	21-0227	○	
	柳町	平塚四丁目	31-0880	○	
	白石町	明石町	21-0789		
	白百合	立野町	32-0821		
	あさひ	河内	32-2137	○	毎週水曜日
	横内	横内	55-2188	○	毎週火曜日
	いずみ	万田	31-3421	○	第2・3火・水・木曜日
	金目	北金目	58-1882	○	毎週月曜日
	八幡	四之宮	21-0084	○	毎週金曜日
	大町	根坂間	58-6662	○	毎週火曜日
	ゆうかり	岡崎	58-7220	○	随時
	中原	中原二丁目	32-8600	○	毎週木曜日
	高村	高村	34-2526	○	第1・3火曜日
	富士見	平塚五丁目	33-3411	○	毎週月曜日
みどり	四之宮	21-0415	○	毎週月曜日	
もんもん	花水台	33-2325		随時	
市立保育園	神田	田村	55-1071		毎週木曜日
	金田	入野	31-1523		毎週木曜日
	須賀	高浜台	21-0353		毎週木曜日
	南原	南原一丁目	31-5993		毎週火曜日
	吉沢	上吉沢	58-0412		毎週木曜日
	花水台	花水台	31-7120		毎週水曜日
	しらさぎ	東中原二丁目	31-2622		毎週火曜日
	夕陽ヶ丘	夕陽ヶ丘	21-0059		毎週水曜日
	若草	横内	54-0221		毎週木曜日
	大神	大神	55-6620		毎週水曜日

*開放保育の日程は、4月以降、変更になることがありますので、利用の際は事前にご確認ください。

市議会を傍聴してみませんか

～市議会3月定例会は2月21日から3月16日まで開会します～

- ◇本会議初日 2月21日
- ◇本会議(総括質問) 2月29日～3月3日
- ◇常任委員会 3月6日～9日
- ◇本会議最終日 3月16日
- ※開会は午前10時の予定です



市議会の会議は、原則としてどなたでも自由に傍聴できます。本会議の傍聴は、専用の入り口が議事堂北側2階にあり、議場へは傍聴者名簿に住所、氏名を記入していただくだけで入場できます。ただし、傍聴席は本会議場が76席、委員会室が9席程度ですので、団体の場合は事前に議会事務局までご連絡ください。



問 議会事務局(内線2369)

くらし快適メモ<連載9>

「現物まがい商法」に気をつけて

金やダイヤモンドなどを業者が売りつけて、さらにそれを預かり、一定期間後に利子をつけて返す。または一定の価格で買い取る契約を結びながら、実際には現物は消費者に引き渡されることがなく、業者が現物を持っているかさえ疑わしい。といった「現物まがい商法」と呼ばれる悪質商法があります。被害にあわないように、十分注意してください。



問 市民活動推進課(内線2263)

消費生活相談：毎週金曜日午前9時～午後4時/市民相談室(市役所1階)
電話(内線2293)でも相談できます

2月17日(木)から25日(金)まで使用者を募集! 駅地下道に広告を出しませんか

◇問い合わせ先 道路総務課(内線2709)

駅前広場(北口)地下道の広告板の使用者を募集します。お申し込みは、道路総務課(市役所新館2階)でお配りする申請書に必要事項を記入し、同課へ。2月17日のみ研修室(市役所新館3階)で受け付け。▷使用期間 4月1日～平成13年3月31日▷募集数 48か所▷使用料 年額84,000円～144,000円

なぜなぜ東海道五十三次平塚宿

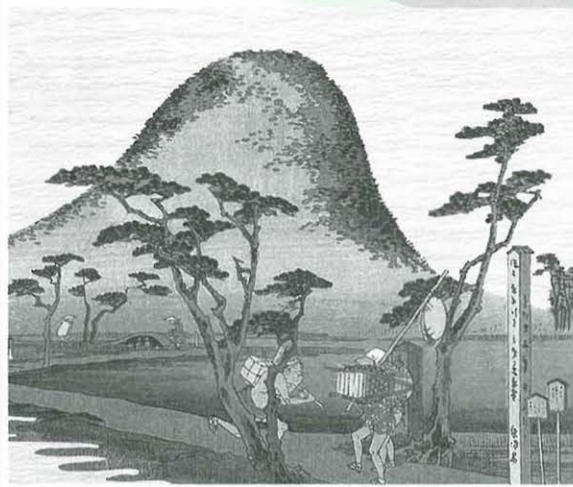

MNビルでふるさと講演会

「なぜ、東海道五十三次はできたの」「宿場には何があったの」「チェックインとチェックアウトは」など、東海道五十三次平塚宿をテーマに、当時の平塚宿を時空を超えて再現し、なぜなにに答える講演会を開きます。二〇〇一年は、東海道に宿場駅制度ができて四百年にあたります。この機会に郷土の歴史を

学んでみませんか。
 ▽日時 3月5日(日)午後1時30分～4時
 ▽会場 ひらつかスカイプラザ(MNビル11階)
 ▽講師 博物館学委員
 ▽定員 100人(先着順)
 お申し込みは、文化財団ふるさと学校係 ☎32-2235 市民センター内へ。

春の息吹を追いかけて

施設見学会の参加者募集

参加無料

観光バスで市内の施設を巡る「施設見学会」の参加者を募集します。
 今回は、春の息吹を感じながら、湘南平を散策したり、新港

を訪れたりします。ちょっと子どもに戻って、春の平塚を楽しみながら見学してみませんか。
 ▽日時 3月22日(水)、午前9時集合、午後4時解散

▽コース 市役所・湘南平・博物館(特別展「星の位置・星の住所」)・プラネタリウム見学・競輪場・新港建設現場・市役所
 ▽対象 市内にお住まいの方
 ▽定員 50人(先着順)
 ▽持ち物 昼食、雨具、野外を歩ける服装・靴
 お申し込みは、広報広聴課 ☎21-8761へ。

高山まつり市民ツアー参加者募集

「伝統のまつり」を楽しむ

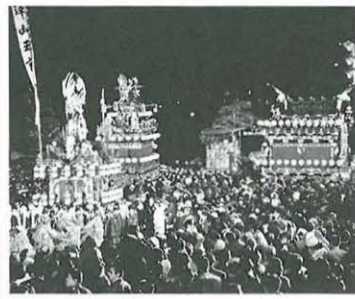

友好都市・高山市(岐阜県)を訪れ、高山市民のみなさんとの交流や高山まつりを楽しんでみませんか。
 ☆高山まつり：日本三大美祭の一つ。豪華な屋台が風情ある街並みを巡る伝統のまつり
 ◆日程 4月14日(金)・16日(日)
 ◆コース
 ▽14日 午前7時平塚発・飛騨

の里 歓迎式典・高山まつり見学・高山市内泊
 ▽15日 昼食まで自由行動・鹿教湯(丸子町)泊
 ▽16日 小諸(懐古園・寅さん会館)・桃源郷・午後6時45分平塚着
 お問い合わせは、交流親善課 ☎25-2520へ。

美術館ワークショップ カラダを表現する

美術館で開催するワークショップの参加者を募集します。
 お申し込みは、往復はがきに希望コース名、住所、氏名、電話番号を記入し、美術館 ☎254-0073 西八幡1-3-3 ☎35-2111へ。

★触れることでつくられる「ひとのかたち」や「ひとがた」を制作の素材やテーマにして、手が触れる感覚を通じた立体造形を制作します。
 ▽日時 3月4日(土)・5日(日) 18日(土)、午前10時30分～午後4時30分
 ▽講師 加藤隆明さん(美術家) / 大阪芸術大学講師
 ▽定員 20人(抽選)
 ▽材料費 二千元程度
 ▽締め切り 2月19日(土)
 ★ファイブセンス
 からだの五感による表現方法を探求し、自分自身と外界との境界を感じる「体験装置」に入ってみます。また、布やファイバー(天然繊維や合成繊維)を使った作品を制作します。

市民豆ルポ ④7



ライフセーバーが人命救助で消防長表彰

人命救助活動の功績をたたえられ、平塚市消防長表彰を受けたライフセーバーのみなさん。たゆまぬ訓練と自己管理で、これからも湘南ひらつかビーチパークの安全を守っていきます。



レポーター 高橋賢次さん

一月八日の「出初式」で平塚市消防長表彰を受けた湘南ひらつかビーチクラブライフセービング部会のみなさんを取材しました。
 今回の表彰は、水難事故に際し、消防署水難救助隊に協力し、人命救助を行った功績をたたえられたものです。
 この部会は、平成四年十一月、市民のために「理想の平塚海岸の実現」を目的として発足したもので、現在の部員数二十八人。社会人、大学生、高校生で組織され、大学生が活動の中心となっています。
 表彰された感想を聞くと「うれしかったというよりも救助したときの様子が思い出されて感動した」、「今後も消防署と密接な連携をとっていききたい」、「先輩の実績が今回

の表彰に結びついた」などと話してくれました。
 平成七年から十一年までに十九件二十人の人命救助の実績があります。この救助活動の様子を聞いてみて、ライフセーバー一人一人の技能や敏しように命を救ったこと、救助活動が時間との戦いであることを痛感しました。
 ライフセーバーのみなさんは、市民にもっと海岸の危険性を理解してもらいたいと感じています。そのために救助活動を実施してもらおうイベントを実施するなどの取り組みに意欲をみせています。
 救助活動は大変な仕事です。職業、学業を両立させながら、これからの海辺の安全を守ってくださることを期待しています。

商業経営セミナーです

新しい時代のニーズにあった経営を学んでみませんか。
 ▽日程・内容
 ・2月18日(金)デビットカードの仕組みについて
 ・2月25日(金)まちづくりはリサイクルから
 ・3月10日(金)「事業者のためのインターネット活用方法」
 ▽時間 午後1時30分～3時30分
 ▽会場 ひらつかスカイプラザ(MNビル11階)
 ▽定員 各回40人(先着順)
 お申し込みは、商業観光課 ☎35-8107へ。

湘南ベルマーレ初陣 3月12日(日) 平塚競技場

J2開幕。競技場をライトグリーンに染めよう



VS ベガルタ仙台 14:00 KICK OFF!



新ユニフォームでJ1復活へ

▷チケット販売所 ベルマーレクラブショップ大神店、総合公園管理事務所、サクラ書店各店、神奈中駅前サービスセンターなど
 ▷前売り料金 S席3,700円、ブロック席2,200円、サポーターズ席1,700円、ジュニア席700円 <発売は2月20日(日)から。65歳以上の方は、ブロック席、サポーターズ席の入場は無料です(要身分証明書)>

平成11年度は青少年健全育成の年 考えよう!おとなの役割 地域のちから 地域ので学校づくり

21世紀を担う、心豊かな子どもたちの成長を願い、市内の小・中学校では、地域の特色を生かした体験の場、学習の場を地域のみなさんと一緒に、さらに充実させていきます。
 「うちの父さん、見直しちゃった」「近所のおばちゃん、とっても親切に教えてくれたよ」。そんな声が聞こえるような中学生が職場を訪れる「職場体験学習」や大人と一緒に学ぶ「ふれあい教室」など、子どもも楽しい、大人もうれしい、学校づくりをめざします。



問 教育研究所 ☎33-2121

我が家の防災対策を確認<連載64> 各部屋に懐中電灯をおこう

◇問い合わせ先 防災課 (内線2357)

夜、大地震が起きたときに、近くに懐中電灯はありますか。家具が転倒し、ガラスの破片が散乱する暗やみの中を逃げるのは、大変困難です。逃げ遅れないために、寝室や家族が集まる部屋には懐中電灯を用意しておきましょう。

わたらの参加が必要です



フォーラムからのメッセージ (全文)

このフォーラムに参加された皆様と「二十一世紀を担う青少年のために 今何をすべきか」について、考え、話し合ってきました。私たちは、幼児期の子育てや青少年を大きく育てる大切さ、子どもたちが自ら育ち、それを支える「おとなの役割」「地域のちから」の必要性を確認しました。

かつての地域社会は、今以上に、こまやかな人情、温かな思いやり、支え合う心のふれあいを持ち、子どもたちを厳しくも優しくはぐくんできました。大人は、自らの行動をもって、人としての進むべき道を示し、子どもは、輝く瞳でそれを見つめ、失敗や困難を乗り越えながら育っていました。そこには、心のよりどころとなる「ふるさと」の姿があります。

青少年の危機が言われる今こそ、このフォーラムで得たことを基に、参加された一人一人が、大人として、地域の一員として、自分できらること、やらなければならないことを考え、行動してみてください。私たちの親がそうしてきたように、子どもを信じ、子どもたちの声を聞き、様々な行動を「心のサイン」として受けとめ、真の大人の姿を示そうではありませんか。子ども一人一人が、地域の人々に見守られ、自ら健やかに育つことができ、「ふるさと」として愛着を持てる「まちづくり」を、子どもたちと一緒に進めようではありませんか。

水面に落ちるひと粒の小さな雫が、波紋となって広がるように、青少年の健全な成長を見守る温かなまなざしや、青少年自らが育つまちづくりの輪が、ただ今この会場から、各地域へと、さらに平塚市全体へと広がっていくことを願って、このフォーラムからのメッセージと致します。

平成11年11月14日

次代を担う青少年のために、私たちは今何をすべきか。市では今年度「青少年健全育成の年」と位置づけ、大人として、地域として何をすべきかを考え、話し合う様々な事業に取り組んでいます。その中心は、フォーラム、青少年議会を中心と紹介します。

いじめや不登校、非行の低年齢化や粗悪化などが社会問題となっています。その背景には、人間関係の希薄化や社会性の低下などがあげられ、今まで以上に家庭や地域での青少年の健全育成が必要とされています。

青少年が豊かな心を持ち、「生きる力」をはぐくめるようなまちは、どのように進めていくべきか。「青少年健全育成の年」を通して話し合われた成果は「フォーラムからのメッセージ」(右下参照)としてまとめられました。

自分のできることを、やらなければならぬことは何か。「メッセージ」は、新たな参加意識のもと、家庭・地域・学校が連携しつつ、それぞれの立場で考え、行動していくこと、呼び掛けていきます。

市民が力を合わせた青少年健全育成の取り組みは、まさにこれらが正念場です。

今年度を振り返る

◆'99青少年健全育成フォーラム

十一月十三日・十四日、中央公民館で開催。講演会、パネルディスカッション、功労者や各種コンクール入賞者の表彰、青少年の活動報告などを実施。フォーラムからのメッセージを採択。

◆各種コンクール

「少年の主張作文」「青少年健全育成の提案作文」「あかるい家庭写真」の三部門で、小学生から高校生までが参加し、優秀作品が発表された。



に耳を傾けよう 青少年議会開く

「声に耳を傾けよう」。青少年が様々な課題を掘り起こし、その思いを伝える「青少年議会」を、10月4日、平塚市役所では初の試みです。

小学5年生から高校3年生までが参加し、質問は、いじめを克服していき、アンケートを基に意見を発表し、答弁に立った市の幹部が披露するなど、普段の議場とはなりました。

10月4日に開催する青少年議会・地議会の「子どもによる活動報告」を発表する予定です。

真コンクールを実施

まちづくり市民のつどい、花水地区(九月三日・花水公民館)と田村地区(九月十六日・神田公民館)の二か所で開催。両会場とも百人を超える市民のほか、市の理事者などが出席。みんなで取り組む地域の子育てについて話し合った。

◆住民実態調査

二十歳以上の市民約三千人が対象。①最近の子どもの家庭内での子育て②地域の子どものかかわり③地域教育ネットワーク協議会④学校ボランティアについて質問。回収率四七・一％。

◆児童・生徒の実態調査

小学五年生八百九十六人、中学三年生六百九十六人が対象。アンケートを基に意見を発表し、答弁に立った市の幹部が披露するなど、普段の議場とはなりました。

◆問い合わせ先

教育総務課(内線3515)

市民相談

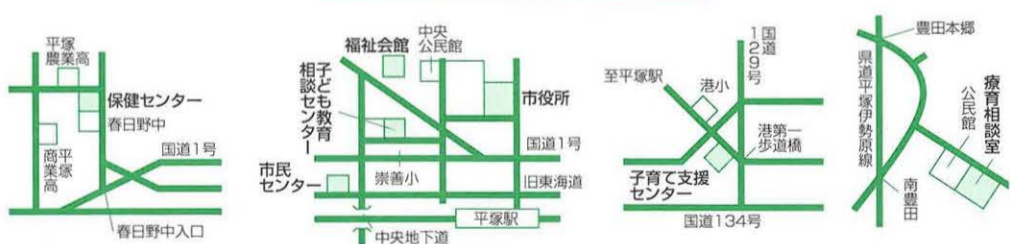

市民相談室 (市役所1階)

- ☎23-1111内線2293
- ◆人権 2月15日(火)、3月7日(火)13時~16時
 - ◆行政 2月15日(火)、3月21日(火)13時~16時
 - ◆一般法律(予約制) 2月16日(水)、23日(水)、24日(木)、3月1日(水)、8日(水)
 - ◆登記・供託・測量 3月10日(金)13時~16時
 - ◆住宅新築 2月15日(火)、3月21日(火)13時~16時
 - ◆発明・考案・特許 3月6日(月)10時~15時
 - ◆労働 3月9日(木)13時~16時
 - ◆下請け取り引き 2月17日(木)、3月16日(木)13時30分~16時
 - ◆年金・社会保険・労災 3月14日(火)10時~15時
 - ◆消費生活 毎週金曜日9時~16時

- ◆手話案内 毎週金曜日9時~12時30分
- ◆建築設計・耐震・バリアフリー 3月13日(月)13時~16時
- ◆高齢者職業 2月15日(火)、17日(木)、3月2日(木)、7日(火)9時~12時
- ◆許認可各種届出 2月22日(火)13時~16時
- ◆一般市民 毎週月~金曜日9時~16時

保健福祉総合相談 (市役所1階)

- ☎21-8779
- ◆来所・電話 毎週月~金曜日8時30分~17時

健康(相談員は保健婦)

福祉会館

- ☎33-2333
- ◆専門(法律、金融、住宅、保健医療・要予約) 3月9日(木)13時30分~15時30分
 - ◆生活支援 毎週月~金曜日8時30分~17時
 - ◆ボランティア 毎週月~金曜日8時30分~17時
 - ◆母子 毎週月~金曜日9時~16時
 - ◆家庭児童 毎週月~金曜日9時~16時

婦人

健康相談 (保健センター)

- 3月9日(木)10時~15時
- ☎34-0311
- ◆電話 毎週月~金曜日10時~16時
 - ◆育児相談(来所) 毎週水曜日9時30分~10時30分

療育相談室 (豊田分庁舎)

- ☎・FAX32-2738
- ◆子どもの発達・発育の相談 毎週月・水・金曜日10時~15時(来所相談は予約制)

子育て支援センター (須賀保育園2階)

- ☎・FAX21-7639
- ◆子育ての相談・情報提供 毎週月~金曜日9時30分~16時(第3月曜日午後除く)

子ども教育相談センター (崇善小学校北側)

- ☎36-6013
- ◆来所 毎週月~金曜日10時~17時
 - ◆電話 毎週月~土曜日9時~17時(第2・4土曜日を除く)

青少年相談室 (市民センター2階)

- ☎34-7311
- ◆青少年相談(お子さんについての相談) 毎週月~金曜日10時~17時
 - ◆ヤングテレホン ☎33-7830 (青少年専用ダイヤル) 毎週月~金曜日10時(土曜日は13時)~18時30分

みんなでつくる平塚 あなたの「声」をお寄せください

今、あ

考えよう 「おとなの役割」 「地域のちから」

断し、行動し、よりよく問題を解決する能力。自らを律しつつ、他人と協調し、他人を思いやる心や感動する心など豊かな人間性とたくましく生きるための健康や体力

私たちは、こう思う



青少年健全育成の提案作文コンクールで最優秀賞を受賞した 齋藤美代子さん

家庭

子どもたちの「問題行動」は、今の大人社会への警告なのかもしれません。私は今回の「提案作文」を、できるだけ具体的に書きました。それは、家庭であれ、どこであれ、実際の行動に移されなければ何も変わらないと考えたからです。

地域

「ついで」では、PTAだけでなく地域の人も参加した校内・外活動や、スポーツを通じた青少年健全育成の事例が発表されました。質疑応答などを通して、地域の力の大切さも確認できたと思います。

学校



'99青少年健全育成フォーラムで実行委員を務めた大野小学校校長 小室修二さん

青少年健全育成は、これまでも、そしてこれからも取り組み続けなくてはならない課題です。その大切さは、今昔も変わらないのではないのでしょうか。最近の子どもたちについて、「一人一人の個性や価値観がありま



田村地区まちづくり市民のつどいで総司会を務めた神田公民館長 八田静明さん

子どもたちを取り巻く環境も大きく変化しています。三十年後、五十年後に社会の中心となる子どもたちと向き合っていくには、長期的な視野が欠かせないでしょう。

入学通知書の確認を

四月から新たに小・中学生になるお子さんの家庭に一月下旬に入

もうすぐ1年生

入学前にチェックしよう

入学通知書を郵送しました。まだ通知書が届いていないか、記載内容が希望する方や、国立・私立の学校に入学を希望する方(学校の承諾書を持参)は、学務課へ届け

青少年

「大人がもっと自分たちを取り巻くや願いに行政関係31日に開催した「議員」となるの31人。広範囲に及ぶ苦しい体験を代表したりするなど、部も、自らの「作違った雰囲気」の「議員」の代議域教育力ネットワークの中で、青少年



障害がある人の就労

障害がある人の就労の場は、地域作業所への入所が中心です。就労の条件としては、健康(休まず出勤できる)、根気(単調な作業でも飽きずにこつこつ取り組める)、身辺自立(自分で自分のことが出来る)、誠実さや協調性(人間関係や信頼性)などがあげられます。特別な能力として「生きる力」(四面記事参照)が身につけているかという条件の一つです。これらのことは、小・中学校の障害児学級において、今何をしなければいけないのかを

たばこは歯にも悪い

質問



たばこを吸うことは、歯にも悪い影響を与えますか。

お答え

与えます。日本人が歯を失う原因の多くは、虫歯と歯周病です。特に、四十歳を過ぎると90%の人が歯周病にかかっているといわれています。

健康Q&A

その理由としては、次のことがあげられます。まず、たばこに含まれるニコチンが歯茎の内部まで入り込み、血液の流れを悪くして、歯茎の抵抗力を弱めます。また、つ

小規模なごみ処理施設の設置前には「生活環境影響調査書」が見られます

◇問い合わせ先 環境管理課(内線2240)

4月1日から一般廃棄物処理施設のうち小規模なごみ処理施設を設置しようとするときには、その周辺地域の生活環境影響の調査結果が縦覧できるようになります。縦覧方法などは、該当する状況が生じたときに広報ひらつかなどでお知らせします。