№298（8月号）

広報ひらつか

人口　198、623人
世帯　56、302世帯
（51年7月1日現在）

昭和51年8月15日／神奈川県平塚市役所発行／編集・企画室秘書広報課／浅間町9番1号 電話（22）1700―代表
毎月15日／77,000部／全世帯配布（一部5円）／昭和31年10月3日　第三種郵便物認可　郵便こ号254

夏休み終盤

生活のリズムを取りもどそう

いま、湘南海岸公園プールも龍城ケ丘プールも、また図書館や博物館、青少年会館も、まっ黒に日焼けした元気な子供たちでいっぱいです。

このまっ黒いほっぺを輝かせているちびっ子たちに、夏休みはどうだったと聞くと「うん、楽しかったよ。でも、まだまだ遊びたんないんだな」「いつもお母さんに、勉強しなさいよ！と、しかられているんだ」と、快活な返事がかえってきます。

一方、お母さん方に聞くと「早く学校が始まらないかしら。しょっちゅう家でゴロゴロして頼わしくてしょうがない」といいながらも、あと十数日、事故もなく元気に二学期を迎えてくれることを願うと同時に、他の子供におくれをとらないよう学習面に一層の気を使っているようです。

先月の二十一日から始まった夏休みも、楽しかった友達との水遊びや、学校、子供会からの登山やキャンプ、それにお父さんお母さんとの家族旅行などをひとつの思い出として、まもなく終ろうとしています。そこで長い夏休みの終盤にあたって、みなさんのご家庭で気をつけていただきたい点について、現場の先生方に聞いてみました。

早寝・早起き きちんと食事

先生方の話では、二学期が始まって一番目立つのは、遅刻して来る子と、おちつきがなくて排便がうまくいかない子が多いということです。そしてこういう子供の中から、学校きらいになってしまったり非行化へとはしってしまう傾向が多くなるそうです。

このことは、長い休みの間に生活のリズムが狂ってきている証拠でしょう。夜、寝るのが遅くなるから自然と朝も早く起きられない。居間だらだらとしているから眠ろうと思ってもなかなか眠れない。いつも家にいて間食をしているから食事がみだれ排便がうまくいかない。こういう状態では、親がいらいらして「早く学校が始まらないかな」という心境になるのも当然です。

そこで気をつけたいことは、早寝早起きはもちろんのこと、毎日の生活を運動と休養のバランスのとれたものにし、普段より二時間ぐらい余分に睡眠をとること、暴飲暴食や冷たいもののとりすぎに注意し、決められた時に間食事をとること、そして日中は家事の手伝いなどをさせて汗を流すことだそうです。これからでも決しておそくはありません。家族みんなで話し合って、もう一度生活のリズムを取りもどして、夏休みを子供の家庭教育の場として積極的に活用していただきたいと、思います。

親子の口論から心の交流が

また夏休みは、親子の人間関係のあり方を探るまたとない機会でもあります。「じょっちゅう家にいてじゃまでしょうがないと怒っても、現実は一日中顔を突き合わせないわけにはいきません。親と子がケンカをし、また兄弟間志がケンカをする、といった中から親の要求、子供の要求がはっきりし、本当の親子の関係が究明されるのではないでしょうか。非行化しつつある子供は、あまり親とはキンキンいいあわないようです。家庭内のケンカを怖がるより、思いっきりいいあってみるのも必要でしょう。

しかし親子のケンカの中でも、同じ土俵内のケンカにかけなければなりません。たとえば、いつものくせで「だれのためにめしを食ってんだ」などと、子供がとんなに背伸びしてもどうにもならない点は、絶対にいうべきではありません。

さわやかに迎えよう二学期

一方、学習面についてふれておきましょう。

子供たちは一年中で最も長いこの夏休みに、さまざまな夢を描いていたに違いありません。特に学習面については、親の期待感も手伝って、あれもこれもと一生懸命計画をねっていたことでしょう。

しかし、いざ休みに入るとなかなか進んでいかない。そのうち子供自身なにから手をつけようかわからなくなり、毎日毎日をなまけていくようになってしまっているのでしょう。そこで、ここらで改めて具体的にしばった目標をつくり、学校からの宿題も含めて早め早めに、お母さんも一緒にやる気持で処理していくことが大切です。

夏休みにあたって勉強・通信教育など、いわゆる受験産業の宣伝に振り回されることはありませんがある程度の基礎教科の復習は必要です。それに、いつもは余裕がなくて出来ない自由研究や読書も、幅広い情緒豊かな人間づくりに必要なことです。朝夕の涼しい間に一定の時間を決めて勉強するようにしたらどうでしょう。

八月の末になって、まるかまたかと追われる気持で、親子ともども悩みながら日々を過ごすことは健康上もよくありません。「この宿題、早く先生にみせたいなあ」という、晴れ晴れとした気持で二学期を迎えたいものです。

学校が始まると、充実感にあふれた生き生きした子供たち、疲れはてたらんとしている子供の二つに分かれるようです。これらは夏休みの過ごし方によって違ってきます。わが家は大丈夫でしょうか。

今月の話題

豆小平

―4―

先日の十五日、岡崎小学校敷地内にある上ノ入遺跡の発掘現場を訪ねた。真夏の太陽が容赦なく照りつける中、市の職員に混じってスコップを手にした農家のおやじさんたちが土と取りしているのが、さきほどの日焼けしたおやじさんたち、すなわち、「西海地稲作改善研究会」（会長・上原辛之助氏、会員十八名）のメンバーである。

研究会の特徴は、純農家の利用して共同作業を行い、農業の省力化、近代化を進め、余った労力を他部門に向けようとしていることだ。この様に徹底したシステムをとっている組織は、市内はおろか県下でも数少ない。

技術をみがき合い、自分を飾らず仲間の良い所を吸収する。自分の得ばかり考えずに全体のレベルアップをはかっていく。とかく自己中心になりがちな考え方を行動なく、現代社会に忘れかけているものをこの会は持っている。縄文、弥生時代から始まった共同生活が、形を変えてこの地に息づいているようだ。

この遺跡から鍬（もの）の跡がついた土器が出土したと聞く。稲作研究会と古代の米の耕作者との対面であり、感慨ひとしおであったと思われる。会員の一人は「古くからこの地で米を作っていたという事実は、それだけの生活条件が備わっていたからだろう。この点ぶかく思うし、我々もこのすばらしい生活環境を子孫に受け継いでいきたい」と話しておられた。この研究会がますます発展していくことを期待したい。

西海地稲作改善研究会

夏休み期間を利用しての上ノ入遺跡発掘調査に近所の農家の人たちが参加している。今月は平塚市青年団協議会の黒部栄三さん（24歳）に取材をお願いした。

上ノ入遺跡は、縄文、弥生、古墳各時代の住居跡が複雑に重なりあっている。写真は古墳時代の住居跡

果てしない戦い

暮らしの中の廃棄物〝ごみ〟。このやっかいなしろものも、一時不況の到来で減るかと思われたが、最近ではまた増加の傾向に転じてきた。現在、収集、処理をしている市でもその対応策として新しい焼却炉の増設を決めたが、増大するごみとの追っかけっこは頭痛のタネ。このままではいつまでたってもごみ戦争は終わりそうにない。そこで、今月はごみの実態をあきらかにして、ごみの問題点をみなさんと一緒に考えてみよう。

まだ使えるごみが
資源の再利用を図ろう

現在、市には一日百八十トンの処理能力を持つ大神ごみ焼却場と、馬入工業団地にある粗大ごみ破砕処理場がある。

昨年一年間に市で収集したごみの量は、四万六千三百五十四トンの燃えるごみと七千三百四トンの燃えないごみを合わせた五万三千五百五十八トンのごみとなった。一日平均すると百四十七トン（二トン積み収集車で約七十四台）、市民一人一日七百四十五㌘を出している計算になる。私たちは知らず知らずのうちに、毎日大変なごみの量を出していることになる。

なお、この他に、事業者または個人運搬によって運ばれてくる四千七百三十四トンのごみもある。

それでは、これらのごみを処理するには、どれくらいの経費が必要だろうか。

昨年の数字を見て見ると、収集運搬費が四億九千八百四十三万円、焼却費が一億五千三百六十二万円、破砕処理費四千百三十三万円、埋立処理費一千八百三十八万円で総額七億一千百六十六万円がかっている。これを一世帯当たり換算すると一万三千三百七十円となる。このように〝たかがごみ〟と思っていたのに、大変なお金をかけて、捨てられたごみを処理しているとことになる。

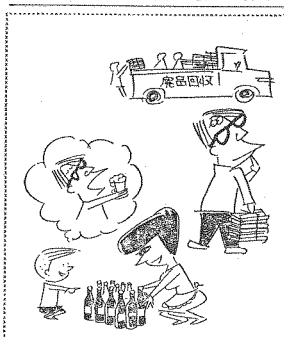

各家庭から出される一人一日平均のごみの量は百四十五㌘だが、このうち50㌘を別の方法で処理したり資源の再利用したりすると一年間で約三千六百トンの減量になり四千七百八十万円の節約につながる。

このようにごみの量がふえれば少ないほど費用が安くすみ、貴重な税金を他に回わすことができる。また、資源の再利用や物資の節約にもなる。

減らす工夫を

過剰包装やめよう

わずか数分前までは食べ盛りを彩っていた数々のごちそうも、食べ残されてしまうと、すぐごみとして流し台のすみに追いやられ、ごみ袋の中に投げ捨てられてしまう。

こうしたムダだけでも、ごみ全体の七〇％を占めているといわれている。その中には、会社に作り過ぎたり、買い過ぎたり、まったく手のついていないとみられる材料や魚、野菜などが約四〇％も含まれている。このようになると、食生活のちょっとした改善や工夫でごみは大幅に減らすことができる。

この他、過剰包装もそのうちのひとつ。包装はある程度は必要ですが、ときには中味よりもごみを買わされたという感じの場合もある。必要なものを必要なだけ買うことが、資源の節約と浪費をおさえごみの減量につながることになる。

現在、みなさん生活学校では、酒類販売業者（代表加藤房雄氏）と協同で、資源回収の一環として酒店の店頭にスチム缶を集き空ビン回収事業を約一年間続けている。最初は湘地区の酒店十四店で始めたが、現在では海岸、馬入、本宿の七十七店に設置してあり、ゆくゆくは平塚市内の酒店全部に設置したいとの意向である。

また、子供会や婦人会、PTAなども古紙の回収や空きビン、空きかん等の回収を行って再利用を図っている。

ごみ焼却炉を増設
臨時市議会八案件を可決

七月二十六日臨時市議会が開かれ、工事請負契約など八案件が提案され、審議の結果すべて原案どおり可決された。可決された主な内容は次のとおり。

【一般会計補正予算】

昭和四十七年に完成したごみ焼却場の処理能力（一日百八十トン）も今年中には二千万人を超える見込みの急激な人口増と来年春入居が予定されている日本住宅公団の高村団地等の将来の見通しを考えて、ここに連続焼却機炉を増設することになった。

・じんかい焼却施設整備事業…四億七千百五十万円

【工事請負契約の締結】

▽天神幾都市下水路新設工事　三千四百四十万円…株式会社小菅建設代表取締役　小菅郁造

▽大野東排水区公共下水道八幡第一準幹線築造工事その二　七千百五十万円…フジタ工業・細野興業特定共同企業体

【物品購入契約の締結】

▽ポックスカルバード（二分割）二百七十一本　一億一千百八十三万七千七百円…鶴見コンクリート株式会社取締役社長　伊勝繁

▽ポックスカルバード（二分割）二百四十本　七千四百五十万円…日本ロックフリーパイプ株式会社神奈川営業所長　斎藤齊

▽申し込み　市商工課工業係（電22・一七〇〇内線）へ。

▽電圧線道路整備工事　四千七百万円…松上建設株式会社代表取締役　松上義治

この工事は、財団法人立塚市開発公社が施工する。

指定された日に
区別して出す

次にごみを出すにはどうしたらよいだろうか。

燃えるごみ、燃えないごみ、粗大ごみとまず分けること。そして一般の燃えるごみは、水分をよく切って、ポリバケツか丈夫な紙袋に入れて出していただきたい。水分が多いと焼却に手間どるし、ごみを車に押し込むとき水分が飛び散って顔などにかかることがあるし、ごみは、バラバラに出さないで丈夫な袋などに入れ、散乱しないように配慮し、ガラスなどは〝キケン〟の表示をしてほしい。

そして、何よりも大切なことは指定された日に指定された場所へ出していただくこと。一般の燃えるごみは収集日当日の朝八時三十分に、燃えないごみは収集日前日の午後か、当日の朝八時三十分までに出す。

出す時間を守らないため、『犬や猫が残飯をあさってしまうがない』という苦情がよくある。

このように市民一人ひとりがごみについての認識を深め、ごみを出すマナーを守って、衛生的で美しい街にしなければならない。

平塚市も現在、各界代表による『住みよい環境の確保に関する審議会』を設置して、生活環境を清潔に保つため、テーマを〝ごみ〟と決め、ごみ施策の方向づけを検討している。市民の合意による答申が出されれば、明るい見通しが開けるだろう。

道路は正しく使いましょう

ただいま道路をまもる運動を実施中

☆看板や建築材料は道路に出さないこと

☆店頭の歩道上に商品や包装のからは出さないこと

☆自転車はきちんと整理しておく

☆やむを得ず道路を使用するときは、事前に市役所と警察に届けること。

技能者講習会

機械加工・仕上げ・板金

機械加工、仕上げ、板金の学科試験に合格できるようにと「二級技能士訓練学科講習会」を開く。

▽資格　二級技能検定の受検資格に定める経験年数と同程度の実務経験のある方。

▽講習時間　午後6時から

▽定員　①機械加工、仕上げ科…30人　②板金科…25人

▽日程　①機械加工、仕上げ科・9月9日～11月18日までの毎週月・火・木・金の38日間　②板金科　9月20日～11月18日までの毎週月・火・木・金の33日間

▽申し込み　市商工課工業係（電22・一七〇〇内線）へ。

～～公害防止自主規制の日～～

毎月第4水曜日

★公害防止施設の点検！

★工場・事業場の環境整備

★公害防止体制の確認

市民相談……お気軽にご利用ください

市民相談室／市役所 ☎(22) 1700

一般法律相談・毎月第2火曜日・13時～16時（人数制限有）　9月14日
人権法律相談・毎月第1土曜日・13時～16時　9月4日
行政苦情相談・毎月第1土曜日・13時～16時　9月4日
登記相談・毎月第2金曜日・13時～16時　9月10日
宅地建物相談・毎月第4火曜日・13時～16時（人数制限有）　8月24日
発明考案（特許）相談・毎月第2月曜日・10時～15時　9月6日
下請取引巡回あっせん・毎月第3木曜日13時～16時　8月19日・9月16日
消費生活相談・毎週水曜日・10時～15時
青少年相談・平日、9時～16時・常設（青少年課）

教育研究所相談室☎(31) 6850

教育相談・月曜日～金曜日・9時～15時

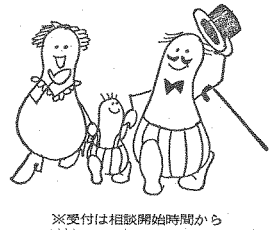

※受付は相談開始時間から

県民相談室／湘南地区行政センター ☎(22) 2711

◇法律相談　毎月第2第3金曜日　13時～16時（受付8時半、電話でも可）その他、毎月教育相談、交通事故相談、内職相談、高齢者職業相談を行っています。

◇巡回県民相談　8月27日、13時～18時　平塚駅北口交番前（相談は法律相談、教育相談交通事故相談、県政一般相談など）

福祉会館内相談室☎(33) 2333

心配ごと相談・毎週月曜日（第5を除く）13時～15時
母子相談・平日、9時～15時30分・常設
家庭児童相談・平日、9時～16時・常設
高齢者職業相談・平日9時30分～16時・常設
結婚相談・毎週日曜日10時～16時

住民実態調査のお願い
今年はスポーツを

平塚市では、毎年市民のみなさんに「住民実態調査」をお願いしているが、今年も九月一日現在で行うことになった。

今回は、みなさんのスポーツに対する意識、また、実際のようにスポーツをしておられるのか、その実態をお聞きして、今後の社会体育のうえで役立てていこうとするもの。

調査方法は、個人を対象に行い市内に在住しておられる二十歳以上の男女の中から、七千人を単純無作為に選んでお願いすることになっている。

もし、あなたが選ばれたら調査用紙に記入のうえ、同封の返信用封筒（切手は不要です）に入れて九月七日までに送り返していただきたい。

なお、調査するのは八月二十四、五日になる予定。その他詳しいことは市役所行政調査係までお問い合わせを。（電話72・一七〇〇内線三三一）

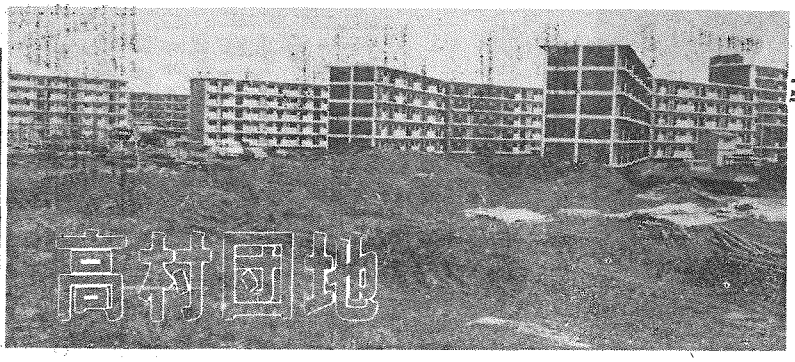

急ピッチで進む工事
11店舗の入居者募集

市内旭地区に日本住宅公団が建設を進めている仮称平塚西部地区は、呼称を「平塚高村団地」と定め、来春の入居を目指して急ピッチで工事が進められている。

この団地が完成すると、十九万五千平方㍍の地に、呼称の決まった原小学校や山城中学校、そして隣接児保育もかねる高村保育園をはじめ銀行、診療所等公共的な施設が建設され、分譲住宅、賃貸住宅合わせて一千四百六十七世帯、人口約五千五百人という平塚市内で一番大きな団地が誕生することになる。

高村団地の概要

【分譲住宅】
▽一階建て三十一棟（三DKが六百六十戸、三LDKが九十戸）

【賃貸住宅】
▽三階建て九棟（三KKが百二十六戸、三DKが百二十戸）
▽八階建て九棟（三LDKが三百六十四戸、三KKが百五戸、三DKが二戸）

【主な施設】
▽高村保育園、勝原小学校、山城中学校、銀行、診療所、スーパーマーケット、戸建店舗、バス停、駐車場、近隣公園、児童公園、子供の遊び場、汚水処理施設、ごみ置き場、広報無線等。

そこで公団では、一般住宅の入居者募集に先立って、住宅付店舗の入居者（賃貸）募集をすることになった。

なお、一般住宅の募集は、賃貸が十二月の予定で、分譲が来春一月の予定となっている。ご期待ください。

◆店舗の入居募集
▽開店予定　昭和52年3月の予定
▽業種　酒・調味料、鮮魚、野菜・果物、精肉、菓子・パン、薬・化粧品、荒物・金物、美容、クリーニング、そば・すし・以上各一店舗
▽規模　①住宅（三K）（59㎡～62㎡）②店舗
▽月額賃貸料　①住宅（未定）②店舗（初年度十四万八千円～十五万五千円、次年度から十五万七千円～十六万四千円）
▽募集期間　8月16日（木）～9月2日（木）
▽申し込み書の配布場所　日本住宅公団関東支社または平塚駅前支会（三・三四七・四一八四）
▽受け付け
・日本住宅公団関東支社管理部経営課（〒160　新宿区西新宿一丁目八番一号　新宿ビル七F　電話〇三・三四七・四一八四）

市長からの手紙 ＞7＜

市政は市民との対話から——という発想から生まれた「みんなの市長室」の趣旨をよく理解されており、市政を運営するうえで、すいぶん役に立つご意見やご批判をいただきました。この区でも、市民のみなさんが「みんなの市長室」を活用されていたことは、市政にとってもうれしいかぎりです。

第一回の第十見地区を皮切りに、花水、四之宮、大野、神田、横内と、八月の半ばまでに、六つの地区で市民との対話を行ってきました。なにぶんにも、この種の試みははじめてのことであり、果たしてうまくなることかと内心ではずいぶん心配しました。しかし、さいわい、どの地区でも市民のみなさんが「みんなの市長室」の趣旨をよく理解されており、市政を運営するうえで、すいぶん役に立つご意見やご批判をいただきました。この

都市型と農村型と

欄をかりて、心からお礼を申し上げたいと思います。

ところで、「みんなの市長室」を実行してみて、いろいろ感じたことがありますが、このうちのひとつについて触れてみたいと思います。

それは、平塚市には市の面と新しい面とが同居しており、そのせいでこの二つの間に色々な調和が自然のうちにとれていないということです。ご承知のように平塚市は、町村合併や社会構造の変化によって人口が急増してきたところです。地区によっては昔からの居住者は二割から三割で、残りの大部分は市外から移り住んだ人で占められているところもあります。この傾向は多かれ少なかれ、平塚市のどの地域にもみられる現象だと申せましょう。

いいかえれば、平塚市は都市という名称は持っていても、その実態は都市型と農村型との混在ということができるわけです。もともと、都市と農村とは性格が大きく違いますし、いきおい、この性格の違いは、人の考えや価値判断の違いとなってあらわれてきます。

もし、この違いがそのままの形で表面にあらわれるとすれば、「みんなの市長室」という舞台の上で、都市型市民と農村型市民との間で意見の対立が起きるのではないか。その間にあって市政は非常に苦しい立場におかれるのではないか、私はひそかに心配していました。しかし過去六回の経験を通じて、私のこの心配は全くの杞憂であったことがよくわかりました。都市型市民は農村部のことを、また農村型市民は都市部のことをよく理解され、決して自分のおかれた立場だけにこだわらず、平塚市全体のことを考えながら意見や批判をされていました。

もちろん、市民の間に地区と地区との対立関係がないというわけではありません。しかし、集会に出席された市民はそんなことは全く表に出しませんでした。平塚市民は「大人」だと、しみじみ感じます。

加藤雅吉

入浴車がスタート
ねたきり老人にサービス

福祉課では、自分の力で入浴できない六十五歳以上のねたきり老人家庭の希望と生きがいを高めていただこうと、入浴サービスをしようとのねらいから、入浴車を購入した。

これは、ねたきり老人に生きる希望と生きがいを高めていただこうと命名、七月二十日からねたきり老人を訪問して入浴サービスを始めた。

車は九人乗りのマイクロバスを改良したもので、車内には移動式の浴そうなど入浴に必要な設備をそなえている。

また、入浴車は、保健婦、運転手、看護婦（二人編成で行い、まず保健婦が自宅（隣はく）は温そうを抜いてから入浴させる。入浴させる場合は、浴そうをねたきり老人の寝室まで運び入れ、ホースやコード類をつないで、スイッチオンで給湯開始、そして老人を寝床から担架に移し、そのまま入浴サービスができる仕組になっている。

現在、ねたきり老人は市内に三百五十五人いるが、とりあえず入浴できる人だけを対象に行っている。

「さわやか号」がスタートして、入浴サービスを開始

おとしよりの悩みは
老人相談員の利用を

おとしよりの家庭でのいろいろな問題や個人的な悩みごとの相談相手になっていただこうと、市内三十六人の方が県知事から相談員として委嘱されています。

相談員は、おとしよりの悩みやいろいろな問題の相談相手となり相談の内容によっては諸官庁や各種団体、各委員に連絡をとり悩みごとにお答えする。

平塚市の老人相談員

氏名	住所	電話	氏名	住所	電話
米山隆快	大島815	55・0162	八田知治	田村6305	35・0012
猪俣悦郎	南金目2248	58・2500	井原袈江	横内3185	55・0149
柳川ユキ	北金目1310	58・0255	柳田　昇	夕陽ケ丘59—1	21・2883
吉川六太郎	入野185	32・3770	長谷川竹次郎	千石河岸53—12	21・0153
小出銀作	八千代町1—11	22・0192	舛水義章	富士見町5—7	32・1353
片倉美代子	豊田宮下830	32・1620	山川美佐子	御殿町18—4	32・1112
二宮若三	代官町6—4	23・2551	久保田勝四郎	平塚2105	31・2648
内海吉三	夕陽ケ丘41—10	22・0514	小川敬太郎	中里32—26	32・2485
笹尾尚司	南旗507	32・4318	伊藤みつ子	宮松町6—26	21・2774
山田和市	御殿1—11—25	31・3182	石川庚男	明石町28—13	22・4518
磯部綾子	中原上宿1137	31・7263	長谷川正雄	東八幡2—5—47	21・6068
小沢逸代	平塚新宿1200	21・2264	高梨　際	四之宮860	55・2292
山田九郎	立野町27—23	32・5077	生田目タニ	真土49	55・4686
山崎昌雄	岡崎122	58・0217	森　義雄	豊平14—28	31・4217
石黒八重	土屋4895	58・3677	大木文子	八重咲町4—4	21・1366
細野文雄	下吉沢820	58・1515	芝崎成美	桃浜町34—53	32・2077
数田ヤエ	根坂間389—1	31・6246	入見鉄三郎	花水台5—24	31・2852
比企満栄	徳延345	31・9404	北山武四郎	松風町17—35	22・2824

届け出を
ダイヤモンド婚と金婚夫妻

敬老の日にお祝いするため、今年金婚とダイヤモンド婚を迎える夫妻と、さらに夫婦とも九十歳以上となる高齢者夫婦を捜しています。

最近、本市に転入された方や、まだ届け出されていない方があったら、八月二十日までに地区の民生委員に届け出ていただきたい。

なお、昭和五十一年九月十五日現在で、県内に一年以上住んでおり、住民登録がしてある人。

・金婚……結婚して50年
・ダイヤモンド婚…結婚して60年

詳しいことは福祉課（電話22・一七〇〇内線二四四）へおたずねを。

悩みごとや心配ごとのある方はお近くの相談員をご利用していただきたい。老人相談員は左表のとおり。

あなたの声を市政に

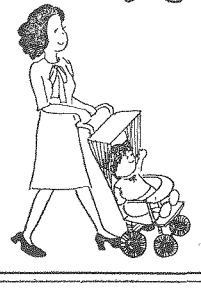

市に対する意見・要望・苦情等が
ありましたらお気軽にお出かけを

今月の広聴パトロール

月　日	9時30分～12時	13時30分～16時
8月25日	金目公民館	大久保公民館
9月8日	豊田公民館	
9月22日	岡崎公民館	入山瀬公民館

みんなの市長室
市長と語ろう

◇8月の日程
・8月20日（金）南原公民館
・8月27日（金）豊田公民館
・9月3日（金）中原公民館

※対話の時間は8月中が午後7時30分から9時30分まで、9月は午後7時から9時まで

国保財政ピンチ

増え続ける医療費
九月以降の保険税は増額

国民健康保険は、各市とも赤字・財政で一般会計を苦しめている。本年度も国・県の負担金や一般会計からの繰入金（一億九千万円）を盲込んで平塚市も例外ではない。現在、一般の健康保険に入っている人も、なおかつ二億八百万円余の財源不足が予想されたため、余儀なくされたとおり保険税の最小限度の引き上げをしていただいた。

この結果、本年度の保険給付費（医療機関に支払う医療費等）は二十三億九百万円を予算化することができた。しかし、これは国民健康保険会計の総予算の九五・四％を占めており、昨年より五億七千五百万円、三三・二％の大幅な増加を示している。事務費などを合わせた総予算は二十四億二千万円となった。

これに見合った歳入では、国・県負担金等が十三億八千六百万円、一般会計からの繰り入れ金二億九千万円、そして加入者負担としてのみなさんの保険税は、今回の改正により八億四千四百万円で、昨年より三二％の増を見込むことができた。

値上がりする医療費。支払いも大変

しかし、独立採算制を旨とする国民健康保険事業は、医療費の増加という大きな問題を解決しないかぎり、健全な運営はありえない。これからも市民のみなさんの深いご理解とご協力をお願いするしだいだ。

今回の保険税の改正は、すでに広報紙でお知らせしたとおり、最高限度額十二万円を十五万円に、所得割税率百分の二・三を百分の二・九に、資産税率百分の一七を百分の一九に、平等割を三千百二十円から年千四百四十円にそれぞれ引き上げている。（保険税算出のしかたを参照に）

これにともない、保険税は四月から八月までの暫定賦課額と改正による決定額との差が、大きくなっているため、九月以降の支払いは各家庭とも増額が予定されているのでどうかご理解をしていただきたい。

①本人の所得による制限……老齢・障害福祉年金　七十五万円まで
②配偶者及び扶養義務者の所得による制限……五百八十二万円まで。

ただし、十月から次の年金を受けていると年金をとめられる。

①厚生年金や普通恩給等を受けているとき……公的年金の額が二十八万円以上
②戦争公務もとず く公務扶助料を受けているとき……但単人の階級少佐以上の年金

その他、年金について知りたい方は、保険年金課（電話22・一七〇〇内線二三三）窓口まで。

保険税算出のしかた

国民健康保険税は、所得割・資産割・均等割・平等割の４方式によって算出される。

①所得割給与所得の場合……50年中の収入金額－給与控除－割増控除－基礎控除＝課税標準額×100分の2.9
②資産割　51年度固定資産税額（土地家屋分）×100分の19
③均等割　加入者１人当り年　2,760円
④平等割　一世帯当たり　4,440円
①＋②＋③＋④の合計額が15万円を超えるときは、15万円を限度とする。
※基礎控除は19万円。割り増し控除は給与収入×５％で最高２万円まで。

【算出例】

①家族５人が加入し、加入者の50年中の給与収入が200万円、固定資産税額が１万円の場合。

◇所得割　2,000,000円－750,000円－20,000円（収入）（給与控除）（割増控除）
－190,000円＝1,040,000×$\frac{2.9}{100}$＝30,160円（基礎控除）（課税標準）

◇資産割　10,000×$\frac{19}{100}$＝1,900円
◇均等割　2,760×５人＝13,800円
◇平等割　4,440×1世帯＝4,440円
合計（保険税年額）　50,300円

②家族５人で世帯主が社会保険に加入しており、家族５人のうち２人が国民健康保険に加入し、世帯主の50年中の給与収入が200万円世帯主の固定資産税額が１万円の場合

◇所得割　2,000,000円－750,000円－20,000円（収入）（給与控除）（割増控除）
190,000＝1,040,000円×$\frac{2.9}{100}$×$\frac{2}{5}$＝12,064円（基礎控除）（課税標準）

◇資産割　10,000円×$\frac{19}{100}$×$\frac{2}{5}$＝　760円
◇均等割　2,760円×　２人　＝5,520円
◇平等割　4,440円×１世帯　＝4,440円
合計（保険税年額）　22,780円

放置自転車は危険
自転車置き場を利用しよう

駅前に長時間放置されている自転車。ひどいのは一週間もとりにこない

最近、通勤、通学等に自転車を利用される人が多く、駅周辺になぜんの自転車が放置され、歩行者に大変迷惑をかけている。

特に、西口駅前については指定された場所以外に置かれている自転車のため、歩道が狭まくなり歩行者の通行に支障をきたしている。

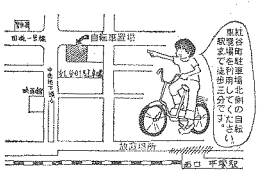

しているる。現在、市では、これら自転車を収容するため駅周辺に八か所自転車置き場を指定しているがまだ足りないのが現状。

これからも自転車置き場の設置に努力していくが、とりあえず西口駅前の自転車の一部を収容する場所として、紅谷町駐車場（旧郵便局跡地）の北側に設置してある自転車置き場がすいているので、ぜひ利用していただきたい。

――○――○――

健康的で費い物や通勤、通学にとても便利な自転車も、放置されては街の美観をそこね、歩行者の邪魔になる。また、もし大地震や火災でも起きたら大変危険になる。自転車の置く場所は、十分注意して置きましょう。

国民年金に入ろう
年金が引き上げられる

私たちはだれでも年をとり老人になる。また病気やおもわぬ事故で、体が不自由になったり、一家の働き手をなくしたりすることがある。国民年金はこのようなときに備えて、加入者相互の助け合い によって将来の不安をなくし、安定した生活を送ってもらうための国の制度。

では、年金を受けるにはどうしたらよいだろうか。

老齢年金を受けるためには、原則として二十五年の保険料の納付済期間が必要。また、この保険料は二年を経過する時効になって納められなくなる。そしてこの未納期間があると、年金を受けられなくなったり、年金額が少なくなったりする。

そこで三十五歳時点で（35歳から60歳まで25年間）自分の年金がどうなっているか、点検される必要がある。将来年金をとって点検していただきたい。

――○――○――

九月から国民年金が別表のとおり改善され、年金が引き上げられる。また、所得制限も九月から次のとおり緩和されている。

◎拠出年金（９月から）

老齢年金	25年	390,000円
〃	10年	246,000円
〃	5年	180,000円
障害年金	1級	495,000円
〃	2級	396,000円
母子年金		396,000円
寡婦年金		老齢年金の半額
死亡一時金		3年～20年　23,000円

◎保険料の改定
・52年４月から2,200円（1,400円）

◎福祉年金（10月から）

老齢福祉年金		162,000円
障害福祉年金	1級	243,600円
〃	2級	162,000円
母子年金		211,200円

備えあれば憂いなし
大地震はいつか必ず起きる

毎年九月には、いくつかの台風が接近するが、自然災害のなかで台風以上に恐ろしいのが地震。この地震は、日本のどこかで、体に感じられる程度のものだけでも一年に約千件以上も起こっている。これは、一日に三件、四件起こっていることになる。

このように、日本に住んでいるかぎり地震から逃れることはできない。さらに家が密集している現代の市街地には、危険な要素がたくさんある。こうしたなかで、全国的に見ても、市民一人ひとりが、それぞれの立場で総点検し、この恐ろしい地震と火災から被害を少しでもくいとめるため、日ごろから地震に対する心構えをしっかりと身につけておきたい。

まず、今年一月にみなさんの家庭に配布したパンフレット『大地震にそなえて』をもう一度、家族全員で読んでいただきたい。

「備えあれば、憂いなし」災害は、いつ起こるかわからない「命」にかかわる問題なのだ。

なお、パンフレットが未配布のところがまく増えてないときに不意に大地震が起こったらどうなるだろう。

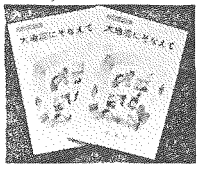

幼稚園児の募集
10月1日市内一せいに

昭和五十一年度の幼稚園児の募集日程がこのほど決まった。

幼稚園児の募集は、いままでまちまちに行われていたが、来年度からは市立、私立とも一せいに行われることになった。

なお、市立幼稚園は今年も五歳児だけの募集となる。

▽募集要項の配布……9月22日（水）から30日（木）まで。
▽入園願書の受け付け・10月1日（市立幼稚園は9月30日から受け付ける）
▽募集する幼稚園・別表のとおり

家庭があったら、幾部数が多少あるので、道路補修課（電話22・一七〇〇内線三九七）へ連絡を。

募集する幼稚園（アイウエオ順）

――市立――

金目幼稚園58・0243
さくら幼稚園55・4414
豊田幼稚園31・5326
松原幼稚園23・2834
城島幼稚園55・0953
土屋幼稚園58・1415
ひばり幼稚園31・3828
港幼稚園22・4189

――私立――

大野幼稚園21・7302
黒部丘幼稚園31・1955
清水学園幼稚園58・8080
神田幼稚園55・0841
さなだ幼稚園58・0001
湘南桜ケ丘幼稚園31・2623
豊平幼稚園32・5775
つるみね幼稚園22・2007
つくし幼稚園58・7035
道和幼稚園31・0595
なでしこ幼稚園31・2471
花乃幼稚園32・0086
東中原幼稚園33・4849
二葉幼稚園31・0864
美里幼稚園55・3830
白鳥幼稚園32・7875
花水幼稚園31・5921
平岡幼稚園58・1188
松風幼稚園22・0558
めぐみ幼稚園32・3422

緑化ポスターの募集

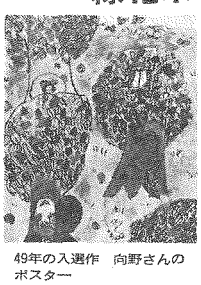
49年の入選作　向野さんのポスター

◇応募資格　市内の小中学生
◇内　　容　緑豊かな街づくりをあらわしたもの
◇規　　格　用紙の大きさは 54cm×38cm で縦書きとする
◇注　　意　ポスターの中には文字は一切使用しない
◇締め切り　9月30日まで
◇応 募 先　作品の裏に学校名、学年、氏名を記入して市公園緑地課（電話22・1700）へ

8月は市県民税第２期分の納期です

納税出張窓口

8月31日・10時30分～12時　須賀公民館　花水自治会館
・13時30分～15時　富士見公民館　瞬訪町会館

月日 / 時間	8月25日	8月26日	8月27日	8月30日
9時30分～10時30分	馬入消防第５分団よこ	横内横内団地集会場	万田貝塚団地集会所	中原上宿日枝神社
11時00分～12時00分	四之宮北向観音堂まえ	金田かずみ橋たもと	公所集会所まえ	岡崎市営住宅集会所
13時00分～14時00分	真土今里ストアよこ	—	—	—

少年野球

～ギラギラ照る太陽の下で～

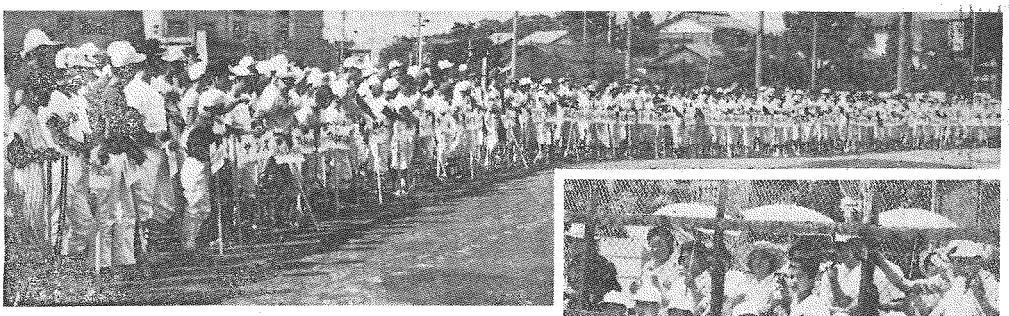

まっ黒い顔にまっ白いユニホームが並んだ開会式

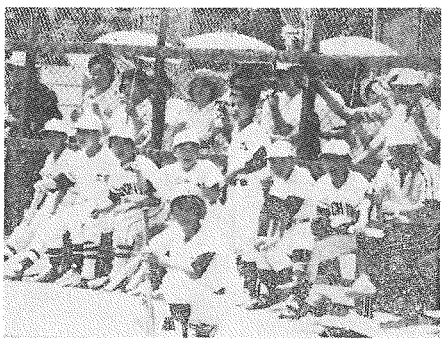

おかあさんの声援を背に受けて試合にも熱がこもる

カメラレポート

【第十三回平塚市少年野球大会】
▽とき　七月三十一日～八月四日
▽会場　須賀公園野球場ほか
▽参加チーム　小学生の部七十一　中学生の部三十

ウワーいるいる、ボクたちの仲間がたくさんいる。みんなまっくろに焼けして強そうだ。ライオン、ジャガー、コンドル、シャーク……勇ましい名前をつけたチームが多い。開会式のとき市長さんが「勉強するときも弱い体では思うようにできない。スポーツを通じて体を鍛えよう」と言われた。

プレイボール！　さあ、いよいよ試合だ。この日のためにいっしょうけんめい練習したんだ。おかあさんが勉強しなさいと言うのを振り切って練習したんだ。そのおかあさんの顔がバックネットの裏にちらっと見えた。「取られてもいいから思い切っていけ」監督さんも緊張しているようだ。最初のバッターボックスに立ったとき、ボクの足がぶるぶるっとふるえた。

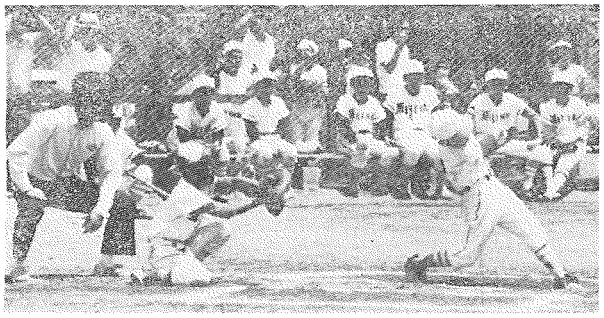

ナイススイング！　無情にも球はミットの中へ…

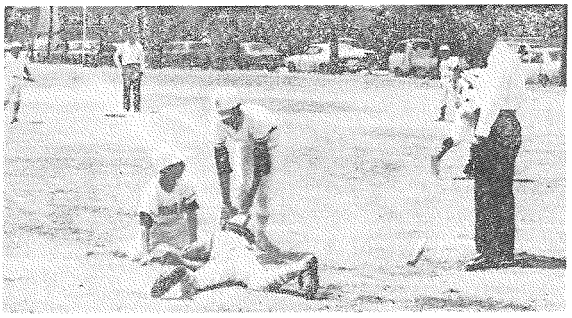

果敢な試合運び　炎天下で文字どおりの熱戦を展開

市民教養講座開く

電話で選挙管理委員会へ

市選挙管理委員会では、政治に対する関心と社会生活における教養を深めていただこうと、教養講座を開催する。

▽日時　10月4日～8日までの五日間午後6時から8時まで。
▽場所　農業会館講堂
▽内容
・10月4日　「税のゆくえと私達の生活」早稲田大学助教授　宮本勝美氏
・10月5日　「身近な法律（民法債権）」弁護士　瀬高貞成氏
・10月6日　「愛のある人生」フジテレビニュースキャスター　有馬真喜子氏
・10月7日　「日本経済の今後の動向」聞東学院大学教授　清水嘉治氏
・10月8日　「現代倫理を語る」評論家　十坂剛子氏
▽申し込み　電話か直接選挙管理委員会事務局（浅間町九一　電話22・一七〇〇内線四六三）へ
▽締め切り　9月24日まで

スポーツだより

婦人テニス トーナメント大会開く

婦人体力づくりをかねて「第6回婦人テニストーナメント大会」が、九月二十日と二十一日の二日間桃浜町公園庭球場で開かれる。

試合は、ダブルス戦で行う。

▽参加資格　家庭の主婦または、市内在住の三十歳以上の婦人
▽申し込み　9月7日（火）午後5時までに体育課へ。
▽申し込み場所　平塚市新宿九三〇見附台体育館内体育課（電31・三〇六〇）

なお、試合ボールは各自で用意する。

春季バレーボール大会の結果

昭和五十一年度春季バレーボール大会（七夕杯争奪）は、六月二十七日見附台体育館で開催され、

笑納会チームが平塚クラブと接戦の末勝ち星優勝を飾った。

【一般男子の部】
▽優勝　笑納会、二位　平塚クラブ、三位　星霜会A・日産車体

【高校男子の部】
▽優勝　平塚工業高校B、二位　江南高校B、三位　江南高校A・平塚西工業高校

【高校女子の部】
▽優勝　平塚商業高校B、二位　平塚商業高校A、三位　江南高校・大磯高校

【一般女子の部】
▽優勝　日産車体（出場チーム三チームのため優勝のみ）

郵便局だより

速達郵便物の取り扱い地域は？

速達郵便の取り扱いは、原則として配達郵便局から隣接四百キロ以内にあって出された郵便物について行っている。

速達郵便物を出す場合、あて先が「速達取り扱い地域」かどうかはっきりしない時は、郵便局の窓口でおたずねを。

⊙福祉施設の紹介

簡易保険は満六十歳になり、契約高も三千万円と大変大きな金額となった。預かったお金は有効に運用したり、福祉施設を建設したりみなさんに大いにご利用願っている。

簡保加入者ホームや保養センター、青少年レク・センターの利用については、平塚郵便局保険課（電話31・一二〇五）へ。

デンデン ニュース

電話用配管を忘れないで！

電話用配管がないと、せっかく完成した建物でも、電話線を引き込むために壁に穴をあけなければならない。さらに室内での配線も天井、壁、床などにコードが露出することになり、部屋の美観をそこなうことは必至。それにいつ、どんなはずみで故障が起こらないとも限らない。

特に、鉄筋コンクリート造り等の建物では、電話線を引き込むことができないため、電話の設置が遅れてしまう。

新築、改築の際には、ガス、水道、電気のほかに「電話の配管設備」もお忘れなく。

泣いている電話

子供のおもちゃに電話機があるようだ。さらにホンモノとなると興味シンシンの不思議なものとなるのも仕方がない。ダイヤルを回わしたり、受話機をはずしたり……。でも、おもちゃがわりでは電話機もかわいそう。子供に正しい電話の使い方を教えてあげていただきたい。

監査の結果

平塚市監査委員は、監査の結果を次のとおり公表した。

▽監査委員　石田成宏氏　岡　関田寒二氏

【公表五月二十日付】

▽監査の対象とした課の名称　企画調整課、秘書広報課、職員課、行政課、管財課、用度課、市民税課、農産課、商工課、事業課、市民課、生活課、青少年課、交通安全課、市民センター、保険年金課、保護課、福祉課、児童課、福祉館、保健衛生課、環境衛生課、公害課、大神高齢作業場、道路補修課、道路建設課、建築課、計画課、公園緑地課、工務課、業務課、会計課、議会事務局、消防本部庶務課、教育委員会事務局、消防本部、選挙管理委員会事務局、選挙管理委員会事務局（総務課、庶務課、教育課、体育課、指導室、博物館、図書館、教育研究所）、学務課、東部学校給食共同調理場、社会教育課、社会教育課、市民部学校給食共同調理場

▽監査の対象とした期間　昭和五十年度の財務に関する事務の執行のうち契約事務

▽監査の期間　昭和五十一年四月十五日から同年五月六日まで

▽監査の結果　各課とも、おおむね適正に処理されていたが、一部に次のような不備が認められた。

(1) 随意契約の根拠法令等の適用を誤ったものがあったので法令等の改正には留意されたい。

(2) 随意契約とする理由、契約保証金免除の理由等の記載のないものがあったので明記されたい。

(3) 随意契約の場合で見積り合わせ省略の理由に不適当なものがあった。省略する場合（平塚市契約規則第三九条ただし書適用）には充分意を用いられたい。

(4) 前金払いを行うときは、その必要性を充分検討し差等に行うことのないようにされたい。

(5) 契約書の記載事項に不備なものがあったので平塚市契約規則第七条に従って作成されたい。

薬剤の日程

市保健衛生課では、地区組織の自主事業として行うハエ、蚊、ノミなどの稀有害虫の駆除と発生予防のため、市職員を派遣して各家庭の床下に別記の日程で薬剤散布を行っている。

散布日に留守にする家庭では、どこから薬剤散布をしたらよいかわかるようにしておいていただきたい。

薬剤の散布日程

【富士見地区】
8月16日　三区・四区・二十四軒町内会
〃17日　五区町内会、二葉会
〃19日　西仲町内会
〃20日～24日　源敬町会
〃24日　富士見平町内会
〃25日　中里町内会
〃26日　富士見町内会
〃27日　豊原町内会
〃28日　上平塚町内会

【崇善地区】
8月31日　明石町会、紅谷町会（乳世会、商和会、西口会、親和会）
9月1日　宮松町自治会、宝町町内会
〃2日　浅間町町内会、宮の前自治会
〃3日　見附町町内会、日本住宅公団自治会、共済病院宿舎自治会
〃4日　立野町町内会
〃7日　錦町町内会、追分みどり会

※雨天等により日程が、かわる場合がある。

平塚あるく会

とき　8月22日（日）雨天中止
集合　午前8時平塚駅改札口前

コース　平塚―大磯駅―逗子駅―仙元山―森戸神社―六代御前の墓―逗子駅―平塚（徒歩10km）
注意　軽装ではきなれたもの。弁当、水筒持参。交通費600円程度用意

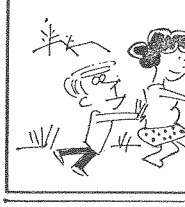

⊙　9月の予定は9月19日（日）秦野方面です。詳しくは次号で
※問い合わせは体育課へTEL（31）3060

住居表示区域に新築される方

正しい住居番号をつけよう

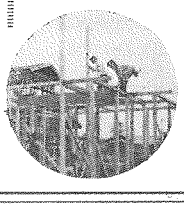

○申請書（住居番号付申請書）を市民課窓口に提出してください。
○住居番号は「住所」と名のつくすべてのものに使用される大切なものです。

※詳しいことは市民課（電話22・1700内線212）へお問い合わせください。

秋の市民大学講座

8月20日までに申し込みを

第二回市民大学講座が日本史コースなど文学を中心に四コースに分かれ九月一日から開講する。

五月に行われた第一回市民大学講座は、文学、法律、郷土史コースも定員をオーバーするほど。郷土史コースに参加した住年の婦人に意見を聞いてみると「久し振り学生時代に戻ったみたいで大変勉強になりました」と、大変喜んでおられ、盛況のうちに幕を閉じた。

第二回市民大学の募集内容は、次のとおり。なお若干順次ので早めに申し込みを。

▼日本史コース　定員40人
▽時代の日本
▽期間　9月1日～10月21日まで
▽時間　午後1時30分から2時
▽内容　日本の神話から遣唐使と奈良時代まで
▽講師　東洋大教授阿部猛氏
▽会場　東洋信託銀行平塚支店

▼文学コース　定員40人
▽吉典文学
▽期間　9月2日～10月28日毎週木曜日午後1時30分～4時まで
▽内容　古代、幻想、万葉の歌びと、西鶴の世界など
▽講師　江南高校教諭韮山義典氏
▽会場　東洋信託銀行平塚支店

▼美術コース　定員40人
▽彫刻
▽期間　9月1日～10月21日毎週水曜日午後1時30分から4時まで
▽内容　原始時代から古代、明治維新、大日本帝国の成立の女性史
▽講師　東京都立大学教授　米田佐知子氏
▽会場　東洋信託銀行平塚支店
▽時間　午後1時30分から2時
▽内容　日本の彫刻
▽講師　東洋信託銀行平塚支店
▽会場　東洋信託銀行平塚支店

▼女性史コース　定員40人
▽日本女性史
▽期間　9月1日～10月21日毎週水曜日　午後1時30分から4時まで
▽内容　原始時代から古代、明治維新、大日本帝国の成立の女性史
▽講師　東京都立大学教授　米田佐知子氏
▽会場　東洋信託銀行平塚支店

◆申し込み　8月20日までに社会教育課成人教育係へ電話かはがきで申し込みを。〒259-12　電話0463・二七〇〇内線四六六

虫歯の体験談

……よい歯の作文コンクール

第二回市民大学講座の一コマとして、虫歯を無くしたいとの願いから、「虫歯と闘ったあなたでも「ライオンといいやね音を思い出す」方が多いだろう。それは日本人の中には虫歯のある方が多く、特に子供は非常に多く、昭和五十年度の数字を見ても虫歯のある児童は、七三%と非常に高い数字を示している。

そして、市教育委員会、歯科医師会塚本部、学校保健会の主催により行われた「第五回歯の衛生に関する作文募集」の入選作品が、このほど決まったので、優秀作品の中からとつを紹介しよう。そして虫歯をなくすにはどうしたらよいか親子で考えていただきたい。

なお、作文の入選者は次のとおり（敬称略）

【小学校一・二年生の部】
▽優秀　石川ひとみ（港小一年）、猪俣由起子（大沢小二年）
▽入選　いのうえまこと（港小一年）、ふるやあげみ（花水小二年）、うすいまこと（神田小二年）、大つるより（城島小二年）、飯島由起子（富士小二年）

【小学校三、四年生】
▽優秀　山田ゆみき（港小三年）、上野芳子（花水小四年）
▽入選　山崎雅恵（大野小四年）、一杉委佐枝（神田小三年）、高橋邦規（八幡小四年）、三浦直裕（南原小三年）、斎藤亮子（松が丘小四年）

【小学校五、六年生】
▽優秀　山口博子（富士見小五年）
▽入選　前井伸一（港小五年）、秋尾裕子（旭小五年）、勝俣克美（城島小五年）、魚谷裕子（横内小六年）、相馬明美（八幡小六年）

【中学生の部】
▽優秀　佐藤節司（大沢中）、高橋和代（金旭中）
▽入選　大平哲子（春日野中一年）、田渕紀子（大野中二年）、北川ユミ（金旭中三年）、神宮寺香（大住中一年）、長木貞治（大住中二年）

わたしの歯

山口意子さん

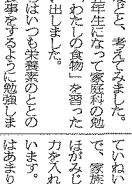

今日はうれしい土曜日です。夕ごはんがすんでしばらくすると、おかあさんが台所の方で私と弟に、「さあ、歯みがきをしなさい」といいましたが、わたしの頭の中はテレビのことでいっぱいです。

「今日は土曜日だし、一日ぐらい歯みがきをしなくてもいいでしょ」というと、母は「朝夕二回みがくことぐらいできないようでは、食事をするように勉強しました。六つの食品群、それぞれのグループから食品を選んで組み合わせると、栄養素のととのった食事になります。しかし、わたしはたんぱく質が少ないことに気づきました。中でも魚がきらいなので、カルシュウムが特に少ないことがわかりました。これからは残さず、がまんして食べることにしようと思いました。

また、歯みがきの仕方も悪かったと気づきました。母は一日二回ていねいにすみずみまでみがくので、家族の中でも一番歯ブラシのほがみじかくなっているのです。力を入れてよくみがくためだと思います。弟や、わたしの歯ブラシはあまりほがへっていません。その原因は、歯みがき粉を時々ぐ歯ぐきがいたくなってしまい、そうっとみがくので度ないので、歯ブラシのほうもあまりへらず、そのためかすが歯に残り、ついてしまうのだと思います。そのかすがつみ重なり何日も何日もたつと虫歯ができてしまうのです。

わたしは、健康なじょうぶな歯を作るには、食べ物のすききらいをなくしようとや、歯みがきの仕方などにも大きな関係があることがわかりました。今までのような努力では、よい歯はつくれません。一日二回、いえ三回でもみがき、これからはどのことに気をつけてよい歯をつくろうと思います。

新着図書

文学

限りなく透明に近いブルー　村上龍
五月闇　新鬼平犯科帳　池波正太郎
よきにはからえ　森村桂
アフリカの爆弾　筒井康隆
三郎物語　大原富枝
奇談クラブ　野村胡堂
暴行　笹沢左保
重役候補　山田智彦
遥か戦火を離れて　佐江衆一
誘惑者　高橋たか子
石棺と甲輪　埴谷雄高
地図をつくる旅　小田実
石川啄木　岩城之徳
夢幻のなか　立原正秋
雪の北国から　渡辺淳一
さらばこの幸せに汚されし街よ　畑山博
大統領誘惑　テンプルトン
悪党列伝　ボルヘス

ノンフィクション

帆船日本丸と海王丸　写真中村嘉夫
舌の上の散歩道　團伊玖磨
西欧の選択　稲葉秀三編
にっぽん病処方箋　矢野誠也
佐藤さんの本　姓氏研究会編
愉快な心になる本　淀川長治
死人たちの祈り　加藤登紀子
ジャーナリズムとは何か　鈴木均
日本の中の朝鮮文化6　金達寿
危険都市　小田貞夫
李朝の通信使　李進熙
見えざる革命　ドラッカー

家庭・生活

電動工具の使い方　駒沢義久
続・オーディオ日曜大工　長岡鉄男
だれにでも作れる棚　主婦と生活社編

募集中

私の提言
生活作文
標語
ポスター

広報紙六月号でお知らせしたとおり「私の提言」（生活作文）「標語」の募集と「子ども大会」のポスターの締め切りが迫ってきた。

また、期日まで日にちがあるのでぜひ応募していただきたい。

◎私の提言
▽テーマ　①青少年を健やかに育てるために。②明るい家庭、明るい地域づくりのための、「あいさつ」について。
▽資格　市内在住在勤で26歳以上の方。
▽応募方法　四百字づめ原稿用紙三枚以内に黒インクか黒ボールペンで書く。

◎生活作文
▽テーマ　①夢、②生きがいについて、③私と地域社会との触れ合い、④青年団体活動の体験をとおして
▽資格　高校生以上で26歳以下の方。（在住、在勤、在学）
▽応募方法　私の提言と同じ

◎標語
▽テーマ　小学生：①仲よく、②のびい家庭。中学生：①友情、②家庭での協力
▽資格　小学校四、五、六年生と中学生
▽応募方法　一人二点まで

◎ポスターの募集
▽テーマ　第九回平塚市子ども大会のポスター・図案
▽資格　小学校一、二、三年生
▽応募方法　①一人一点　②タテ38センチ×ヨコ36・5センチの画用紙を使う
◆締め切り9月10日
◆応募先　市民部青少年課育成係〒259-12浅間町九一一

公民館だより

中原公民館　32・三七二一

七月から水彩画教室を開いている。この教室は三月まで続けるがまだ定員に余裕があるので、絵に興味のある方は参加していただきたい。他地区の方も歓迎。

▽とき　毎週水曜日午後1時30分～4時
▽会費　材料代として月額五百円
▽講師　日本水彩画会員柳田昇氏

図書館だより

『星をめぐって』

天文学、民話、小説など星に関するさまざまな本を集めた「星をめぐって」という特集を8月27日までの夏休み期間中開催している。

富士見公民館31・三三五六

8月22日（日）に歩く会をかねて「野草をたずねる集い」を行なう。お父さんもお母さんも家族そろって参加しよう。

吉沢公民館　58・〇八八〇
▽吉沢生涯学校
・とき　8月25日午後1時30分～3時30分まで。
・内容　リフォーム・ストッキングを利用して造花づくり
・講師　青柳照子先生
▽吉沢家庭教育学級
8月28日（土）～11月2日（土）まで毎週一曜日の計七日間。時間は午前9時から11時30分まで。
※申し込みは直接公民館へ。

旭公民館　31・三三五五
▽旭高齢者学級
9月10日～10月25日まで毎週金曜日午後1時30分から5時まで。
▽貸出室・参考コーナー　9時～16時50分
▷こども室　13時～16時50分（日曜日は9時～16時50分）
チャップリンがやってくる

◆月例映画会　10時と14時
9月12日（日）
「ヤング・チャップリン」　サイレント　1時間20分

◇こども映画会　10時と14時
8月22日（日）
「砂漠の冒険」　カラー　1時間24分
9月26日（日）
「家なき子」　カラー　1時間19分

◆ステレオコンサート
9月4日（土）　（ポピュラー）　14時
「トミー」　ロック・ミュージカル　サントラ盤
9月18日（土）　（クラシック）　13時
音楽の流れ20　ワーグナー　「楽劇トリスタンとイゾルデ」　全曲盤より抜すい
◎図書館電話（31）0415

◆上手な利用のしかた◆
―第3回　レコードを借りる
図書館資料には本だけでなく、レコード、紙芝居、映画フィルムなどの視聴覚資料も含まれる。今月はこれらのうちレコードをとりあげてみよう。
レコードは、現在800余枚ある。クラシック、ポピュラー、歌謡曲、落語、浪曲、等曲などさまざまな分野がそろっている。
これらのレコードも本と同じように借りられる。利用券1枚でレコード1枚借りられるわけである。
レコードの目録は2階貸し室カウンター横にある。目録はクラシックが作曲家のアルファベット順に配列され、ポピュラーその他はレコードタイトルの五十音順に配列されている。希望のレコードを目録で見つけたら、レコード請求票に目録の番号を記入して、利用券とともにカウンターに提出すれば借りられる。
また、図書館でレコードを聴きたいという方には、個人聴取施設がある。ヘッドホンでゆったりとした気分で聴くことができる。
あなたもレコードを借りてホームコンサートを楽しんでみたら……。

博物館

★動植物に興味のある方
☆夏季特別展「相模川の生きものたち」
・特別展示室　8月29日まで入場自由
☆映画会「アユの一生」「クモの生活」
・8月20日（金）午後2時～3時　入場自由

★歴史に興味のある方
☆地方史研究入門連続講演会
・8月22日（日）「江戸時代の村」　内田哲夫（高浜高校教諭）
・8月29日（日）「天領と代官」　村上直（法政大学教授）
・9月5日（日）「農民と訴訟」青木美智男（福祉大学助教授）
◇対象　高校生以上で3日間とも参加できる方60人。
◇申し込み　参加希望者は往復はがきで博物館へ。なお、テキスト代百円が必要。

★染色に興味のある方
☆草木で染めてみよう……科学教室
・8月28日（土）午前9時～午後4時
◇申し込み　希望者は往復はがきで博物館へ
◇対象　中学生以上先着30人

★天文に興味のある方
☆星を見る会
・9月4日（土）午後6時～午後8時
◇申し込み　希望者は往復はがきに住所、氏名、年齢、電話番号を記入し、25日までに博物館へ。（小学生は父兄を同伴する）
定員30人（多数の場合は抽せんする）
☆講演会「太陽や月の動き」
・9月12日（日）午後3時～4時
・講師　水野良平氏（元五藤プラネタリウム学芸課長）入場自由

★自然に興味のある方
☆自然に親しむ会「大山の自然」
・9月12日（日）午前8時～午後4時
◇申し込み　希望者は往復はがきに住所・氏名、年齢、電話番号を記入し博物館に。
先着30人。なお、参加費として100円

★発明に興味のある方
☆市内中学校創意工夫優秀作品展
・9月10日～11日　科学教室　入場自由
◎平塚市博物館　〒254平塚市浅間町12―41
電話（33）5111

図書館

夏休みの利用時間
期間　8月27日（金）まで
▷貸出室・参考コーナー・学習室
火～金曜日　9時～17時50分
土・日曜日　9時～16時50分
▷こども室
火～日曜日　9時～16時50分
※8月28日以降の利用時間は平常どおり。

催し物コーナー

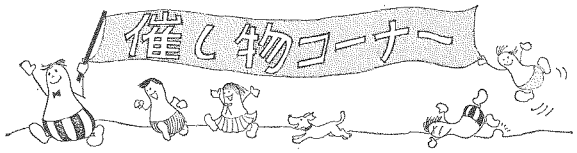

▷貸出室・参考コーナー　9時～16時50分
▷こども室　13時～16時50分（日曜日は9時～16時50分）
チャップリンがやってくる

◆月例映画会　10時と14時
9月12日（日）
「ヤング・チャップリン」　サイレント　1時間20分

◇こども映画会　10時と14時
8月22日（日）
「砂漠の冒険」　カラー　1時間24分
9月26日（日）
「家なき子」　カラー　1時間19分

◆ステレオコンサート
9月4日（土）　（ポピュラー）　14時
「トミー」　ロック・ミュージカル　サントラ盤
9月18日（土）　（クラシック）　13時
音楽の流れ20　ワーグナー　「楽劇トリスタンとイゾルデ」　全曲盤より抜すい
◎図書館電話（31）0415

◆上手な利用のしかた◆
―第3回　レコードを借りる
図書館資料には本だけでなく、レコード、紙芝居、映画フィルムなどの視聴覚資料も含まれる。今月はこれらのうちレコードをとりあげてみよう。
レコードは、現在800余枚ある。クラシック、ポピュラー、歌謡曲、落語、浪曲、等曲などさまざまな分野がそろっている。
これらのレコードも本と同じように借りられる。利用券1枚でレコード1枚借りられるわけである。
レコードの目録は2階貸し室カウンター横にある。目録はクラシックが作曲家のアルファベット順に配列され、ポピュラーその他はレコードタイトルの五十音順に配列されている。希望のレコードを目録で見つけたら、レコード請求票に目録の番号を記入して、利用券とともにカウンターに提出すれば借りられる。
また、図書館でレコードを聴きたいという方には、個人聴取施設がある。ヘッドホンでゆったりとした気分で聴くことができる。
あなたもレコードを借りてホームコンサートを楽しんでみたら……。

青少年会館

催しものの申し込み、電話または直接来館のうえお気軽にどうぞ。

★初心者オリエンテーリング教室
――オリエンテーリングの楽しみ方――
・9月14日～10月3日毎週火曜日午後6時30分から8時30分。ただし、10月3日（日）は午前10時から午後4時まで湘南平で実技指導
・勤労青少年20人を対象

★やさしいペン習字教室
――すぐに役に立つペン習字――
・9月17日～10月15日毎週金曜日午後6時30分から8時30分。講師は長谷川とし子氏
・勤労青少年20人を対象

休館日　毎週月曜日と9月15日（老人の日）
◎青少年会館（32）7029

◇予防接種に必要なもの

①母子健康手帳（転入した人は旧住所で使っていた母子健康手帳）
②問診票（この票は必ず家で記入して体温を測定してきてください）

◇予防接種を受けられない人

①予防接種を受けて1週間たっていない人。②はしか、BCG、種痘、小児マヒ生ワクは、それぞれ1か月の間隔をおかないと受けられません。③その他、有熱患者、けいれん性体質、心臓血管系、腎臓または肝臓に疾患があり医師にとめられている人。

百日せき　ジフテリア　破傷風

（三種混合予防接種）

▣対象・【第1期】―3回受ける。
2歳（24か月）から4歳（48か月）までの幼児。（接種間隔は2回3回とも3週間から8週間）
注36か月までに1期が完了しないと2期の追加接種が、48か月までに受けられなくなりますので、ご了承ください。
【第2期】―1回受ける。
第1期の3回目が終ってから1年以上の期間をすぎた2歳（24か月）から4歳（48か月）までの幼児
▣時間・13時30分～15時まで。ただし※印の会場は14時～15時
【8月】
24日　花水公民館　平塚市民病院
25日　神田公民館　八幡公民館
　　※城島公民館
26日　中原公民館　金目公民館
　　※岡崎公民館

予防接種カレンダー

三種混合予防接種

8月

個人通知はありません…この日程表を見やすい所へ

▣時間・午前9時30分～10時30分
8月19日　岡崎公民館
8月26日　吉沢公民館
9月2日　金田公民館
9月9日　土屋公民館
9月16日　豊田公民館

～～～保健所だより～～～

乳幼児健診

母子健康手帳をもってお出かけください。
★48年5月生れで3歳児健診を受けていない方のうち、ことばや心理の面で心配のある方は保健所（32）0130へ連絡してください。
▣場所・平塚保健所
▣時間・13時～14時まで
日程と対象児
【3か月児健診】
9月3日、51年5月1日～10日生
9月10日　51年5月11日～20日生
9月17日　51年5月21日～31日生
【3歳児健診】
9月2日　48年7月1日～10日生
9月16日　48年7月11日～20日生
9月30日　48年7月21日～31日生

母親教室

保健衛生課では、初めて妊娠された方のために、分娩・育児に対する不安をなくし、明るい生活ができるように母親教室を開きます。
日程　9月6日、13日、20日、27日
場所　市役所B会議室
時間　13時30分～16時まで
申込み　電話かハガキで
浅間町9―1　市保健衛生課
電話22・1700内線231

赤ちゃんのスデーン

山田典宏ちゃん（やまだ のりひろ）

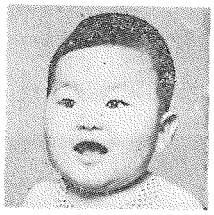

☆住所　四之宮590　長持商事不動産にお勤めの山田実さん（26歳）と一恵さん（25歳）の長男。現在6か月半で身長72cm・体重9・1kg。
典宏ちゃんには可愛がいってくれる祖父母がいる。おじいちゃん『会社から早く帰って孫の顔を見るのが楽しみだが、おじいちゃんと呼ばれるのはどうも…（51歳）』、おばあちゃん『今の子はませているねえ…』といいながらも、目は孫の方に…。　50年1月20日生

≪募集≫　≪応募≫官製はがきに住所・父母の氏名・赤ちゃんの名まえと生年月日・親の年齢・電話番号・父親の職業を書いてお出しください。対象は1年未満の赤ちゃんです。応募されたはがきは、毎月20日（20日消印まで）に締切り、翌月の広報紙に掲載します。掲載した赤ちゃんには、記念写真と掲載広報紙10部を差しあげます。＜今月の応募者は21人でした＞
▣あて先・〒254浅間町9番1号・平塚市秘書広報課赤ちゃん募集係。

結核検診

結核や脳卒中、心臓病等の早期発見のため、成人病の健康診断を各地区を巡回して行なう1年に1回の健康診断、検診を受けて自分の健康を確めよう。

☆右日程の※印会場は、医師による聴打診、検尿が行われるなおその他の地区は次号で掲載します。
▣対象　①結核検診…15歳以上の男女（学校・勤務先で受診する方は除く）
②血圧測定…希望者
▣料金　無料

日程	9時30分～11時	13時30分～15時
8月16日	平塚カトリック協会	代官町児童図書館
17日	第4地区文化会館	※富士見公民館
18日	要法寺七面堂前	※須賀公民館
19日	真福寺	※松原公民館
20日	上平塚公民館	諏訪町会館
23日	平塚保健所	海岸地区町内会館
27日	豊平幼稚園	※花水公民館
28日	市役所A会議室	
30日	花水台母子寮	花水会館
31日	妙安寺境内	※崇善公民館

【9月】
14日　花水公民館　平塚市民病院
16日　神田公民館　八幡公民館
　　※城島公民館
17日　中原公民館　金目公民館
　　※岡崎公民館

赤ちゃん相談

▣対象・満1歳までの赤ちゃんならどなたでも受けられます。当日は母子健康手帳を忘れずに持ってきてください。

わかる！ユニット勉強しよう単位価格表示

ユニットプライシングとは…商品の内容量が多様化され、しかも膨大の内容量のものが多くなってきたため、消費者が商品を比較選択することが困難になってきた。そこで、重さや容量、枚数等を統一し単位当たりの価格を表示して、消費者が比較選択を容易にできるようにしたもの。

あなたはユニットプライシングという言葉を聞いたことがありますか。
これは単位価格表示のことで、消費者が商品を購入する際、どの商品が割り安なのか比較するための表示。
そこでユニットプライシング（単位価格表示）について、みなさんがどのように考えているか、また利用しているのか、消費生活モニター二十九人の方に聞いてみた。
【ユニットプライシングを知っていますか】
六五％の方が知っていると答えてくれた。まだ、そのラベルはほとんど見たかについては、ほとんどデパートかスーパーであった。
【容器、容量の比較】
大型容器の方が割り安だと思う人が五五・二％で、一般消費者は、大型の方が割り安と考える人が多い。しかし、単位表示のない商品の単位価格を計算したから賛うん人が四八・三％もあり、値段が必ずしも値用であるとはいいきれないといっている。
【商品の選択について】
メーカーごとに量目が違うため購入時の商品選択は、七五・八％の人が迷ったあり、消費者は商品の選択にたえず苦しみを味わっていることがうかがえる。
【巧妙な値上げの経験について】
値上げの方法として、価格を固定し、容量を減らして販売するいわゆる実質値上げを七二％の人が経験している。実例としてあげられる主な商品はアイスクリーム、チョコレートなどの嗜好品から豆腐、洗剤、パン、ハムなどの生活必需品をあげている。
【ユニットプライシングの実施について】
六九％の方が早急にしてほしいと望んでおり、すぐできるデパート、スーパーからぜひ、ほしいといっている。
【希望する商品】
食用油、ハム、マヨネーズ、バター、トマトケチャップ、チーズ、じゃがいも、精肉、玉ねぎ、トイレットペーパー、シャンプーなどが多かった。

デパートやスーパーにはすでに100グラム当たりの表示が実施されている

富士見城島で乳がん検診

乳がんの検診を受けて自己発見法をおぼえよう。乳がんも他のがんと同じように、まだその原因は不明。ただおわかりどころは、その気になれば自分で病気を発見できるく早期に治療を受けられるということ。月に一度自分で自分の乳房を観察し、異常を発見したら、直ちに医師の診察を受けなければならない。この機会に自分で自分の体をまもる方法をおぼえよう。
▽9月16日　富士見公民館
▽9月30日　城島公民館
※時間は午後1時30分～3時30分
◆申し込み　保健衛生課（電話22・一七〇〇内線二三一）へ。

苦情相談

多い訪問販売のトラブル！

「だまされて買わされたので解約したい」「法外にしかられたので返品したい」といった訪問販売による解約や返品のトラブルがなかなかあとを絶たない。
なかには、会社名もわからず、お金を支払っても領収書を受け取らなかった場合などがあり、解決するための困難なものがある。
そこで、このような消費者の被害を防ぐため、訪問販売、通信販売、マルチ商法などを規制することになり、昭和五十一年十二月から「訪問販売等に関する法律」が施行されることになった。これによって今まで野放しだった訪問販売も規制されて、訪問販売法と同様にクリーニングオフ制度が設けられ、契約した日から四日以内なら解約できるようになる。さらに販売業者は、氏名または名称および商品の種類を明示するとともに、契約する場合は販売価格や代金の支払いの時期・方法・商品の引き渡し時期などを書面にするよう義務づけられる。法律が施行されるのは十二月であるが、これからは次の点に注意していただきたい。
▽むやみに家の中へ入れない。
▽ウマな話術に惑わされず、本当に必要なものかよく考えて買う。
▽商品は自分で確かめる。
▽領収書は必ず受け取る。（会社名や所在地が記入されたもの）
▽消防署や保健所など公的機関では物品の販売はしていない。
〈市生活課〉

生活関連物資価格調査

消費生活モニター30人による7　平均価格

品目	規格	小売店	スーパー	百貨店
合成洗剤	1.66kg	580円	562円	557円
「イーレッパトト」	60m 4個入	159円	154円	157円
豚　中肉	100g	173円	168円	166円
しゃがいも	1kg	142円	162円	171円
砂　糖	白1kg	265円	263円	265円
天ぷら油	450g	187円	176円	169円
小麦粉	1kg	142円	137円	133円
しょう油	1ℓ	201円	195円	196円
プロパン	10kg	1495円	―	―
灯　油	18ℓ	705円	―	―

買い物メモ…県が6月にまとめた消費者物価指数によると食料品は前月比0.8％マイナス。これは野菜を中心に値下がりしたため。異常低温でキャベツは高値になっている。

不用品交換

生活課生活係（22・一七〇〇）

☆不用品登録情報は生活課生活係（電話22・一七〇〇内線三六五）

譲ります　有償
▽マットレス、ダブルベット、二段ベット、ベビーベット、ベビーサークル、サイドボード、ロッカータンス、応接セット、茶ダンス、台所用棚子二個（パイプ）、ガスコンロ、プロパン用ガストーブ、ガステーブル、自動車の水電器、車のタイヤ二本、所の物置セット、果物入れ、瓶上台セット、ヒーター、電気ストーブ、電気毛布、電子レンジ、扇風機、カーラジオ、教育用視聴材マイティーチャー、鳥篭、野球用ユニホーム五着、圧力釜、電子ジャー、ホームロール機、ベビー用体重計、洗面台付鏡

さしあげます
▽零歳～三歳の男女衣類、ベビーベット、ベビーダンス、ガスストーブ、プロパン用湯沸し器、スプーン、フォーク、都市ガス用ガスレンジ、食器乾燥機兼消毒器、コンビラック、歩行器、オマル、メリーゴーランド

譲ってください
▽女子学生用レインコート、女の子一歳の衣類、三歳女子七五三の着物、ベット、シングルベット、桐ダンス、和ダンス、整理ダンス、ソファー、応接用イス、応接セット、スパイク、ミニサイクル、大人用軽快車、婦人用自転車、オートバイ、子供用自動車、乳母車、二人乗り乳母車、ベビーカー、ベビーバギー、下駄箱、すべり台、ゆりかご、石油ストーブ、電気掃除機、テレビ（白黒）、カラーテレビ、ジューサー、電気冷蔵庫、木製の机、座机、本箱、邦文タイプ、野球用グローブ、ピアノ、都市ガス用ポリ風呂、プロパン用風呂釜、ミシン、ミシン台、足踏ミシン、電動ミシン、足踏ミシン、ベット＋ミシン、ガスオーブン＋卓上ステレオ、編機＋大人用快速車、オルガン、白黒テレビ＋子供用クローブ、ストーラー、オートバイ250CC＋50CC、ミシン＋二段ベット、ジューサーミキサー＋ダブルベット、電子レンジ＋応接セット、都市ガス用湯沸し器＋ダブルベット、婦人用自転車＋二人乗り乳母車、電動ミシン＋足踏ミシン、ベット＋ミシン、ガスオーブン＋卓上ステレオ、白黒テレビ＋子供用クローブ、オートバイ250CC＋50CC

交換してください
▽ベビーバギー物干しと古五本かかるもの

毎月第1、第3土曜日

お肉の特売です

販売品目　豚肉、ハム全品
割引　平常店頭小売価格の100gにつき20円安。
（ただし、一部特価品を除く）
問い合わせは市役所生活課
（電話22・1700内線365）

第3回ポップスコンサート

曲目・第1部吹奏楽　ペンハー序曲、黒いジャーガーのテーマ、他4曲
第2部フルバンドジャズ
ムーンライトセレナーデ、80日間世界一周
第3部吹奏楽
メイム抜粋、恋は水色

とき　9月11日（土）
午後6時30分開演
ところ　市民センターホール
指揮　青木明、宮島基栄
出演　平塚吹奏楽愛好会

入場希望者は8月31日までに「住復はがき」で住所、氏名、年齢、職業を記入のうえ、市民センター事務局へ。　〒254平塚新宿930

広報手帳

かながわ名産50選

ふるさとの伝統と風土にはぐくまれた郷土自慢、かながわの名産は何だろう。私たちの名産をみなさん参加していただいて決めたいのでふるって推せんを。

◇農水産、工芸品、食料品などで次の条件にあったもの。
①県内で作られたもの。
②今、作られ売られているもの。
③名前が知られており伝統のあるもの。
④特定の企業の名を使っていないもの。
▽推せん方法　官製はがきに、物産名（ふりがな）、生産地、住所、氏名、職業、年齢、物産名の由来を書き〒231横浜市中区日本大通り一　県観光観光課「かながわ名産50選」あてへ送る。
▽締め切り　8月21日（土）

免許証特例講習会

免許証更新時特例講習会が次の日程で行われる。今回は、九月一日から十一月三十日までに免許証の期限がきれる方が対象。時間は、各会場とも午後五時30分から受け付け、六時から八時までが講習となっている。

【特例講習会日程】
▽8月27日（金）旭小学校講堂
▽9月1日（水）金目公民館
▽9月2日（木）神田公民館
▽9月3日（金）大野公民館
▽9月7日（火）花水公民館
▽9月8日（水）富士見公民館
▽9月9日（木）中原公民館
▽9月10日（金）浜岳公民館

精神薄弱愛護作品展

九月は精神薄弱者福祉強調月間、これにあわせて、精神薄弱者関係団体による創作指導の成果や絵画、手芸品などの作品が展示される。
▽展示期間　9月17日～20日
▽会場　梅屋

優良運転者の表彰

優良運転者を表彰するので、五年、十年以上の無事故無違反の運転者がおられる事業主の方は申告していただきたい。

なお、申告するときは自動車安全運転センター所下の無事故無違反証明書を持参すること。
▽資格　自動車の運転に従事し無事故無違反で他の模範となる行為があり、成績が特に優秀で三年以上同一の事業所に勤務している方。

なお、年数は七月一日現在で計算する。
▽提出期限　9月16日
▽提出先　市交通安全課（電話22・1700内線二七四）か交通安全協会（32・五二〇〇）へ。

労働者信用基金の利用を

また労働組合のない職場で働く人たちが、労働金庫や有愛労信から資金を借りようとする場合、労働者信用基金協会が保証して、借り入れを容易にしてくれる制度ができた。

ただし、県内に住所または勤務先のある未組織労働者で「勤労者互助会」の会員資格を有している方。なお、勤労者互助会へは、県内の未組織労働者の方ならだれでも加入できる。

保証を受ける場合の条件や申し込みなど詳しいことは、労働金庫平塚出張所（明石町4―7電話23・二五一一）へ。

漂流物の拾得

木製ヨット一隻を拾得したので、お心当たりの方は市農産課へご連絡を。（電話22・一七〇〇内線二八一）
▽拾得物　木製ヨット一隻、長さ三・九メ、幅一・六メ、外側白色
▽拾得場所　柳島海岸

声のひろば

運動のできる体育館に建て替えを

新設校に追われて…

質問　…は講堂として使用するには良いと思いますが、雨の時児童たちが運動する体育館としては狭いようです。

私たちも体育館を活用して軟式スポーツ大会（バドミントン卓球等）をやりますが、十分にスポーツができません。増築していただけたらと思います。

〈天沼　根岸英子〉

お答え　…体育館は、昭和三十八年度に建設された建物で、建築面積は五百平方メートルあり、当時の文部省基準は上回っています。しかし、最近建設している屋内体育館は、一般に解放することなども考慮し、規模も大きくなっています。それに比べると、十分な施設とは申せません。

しかし、本年度小学校二校、中学校一校の建築に着手しており、さらに、老朽化した木造校舎、屋内体育館の建て替え、プレハブ校舎の解消など急がれている問題があります。

また、新設小学校の屋内体育館の建設は、財政事情から開校後三年目に建設することになっており、現在未設置の学校が二校あります。

以上のような事情から早期に増築することは困難でありますので、ご理解いただきたいと思います。〈教育委員会施設課〉

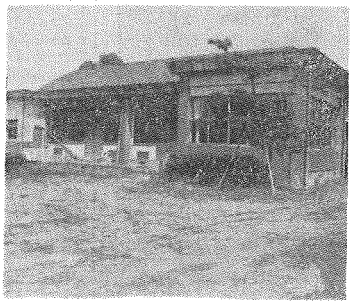
松原小学校の講堂

ひらつかさん

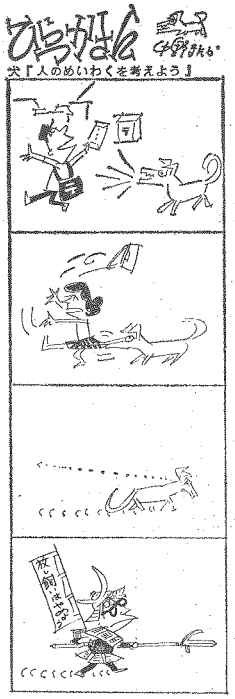

暴走をみんなの愛でUターン

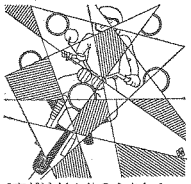

「車だけが自分の心をわかってくれる」と、周囲の迷惑もかえりみない　彼らの心を開かせるには、まわりの愛が必要です。

不用犬の巡回収容

不用犬の巡回収容は毎月第四水曜日。犬管理センターでは、捨て犬による野犬の増加と、犬による危害を防ぐため、今月も二十五日の水曜日に不用犬の巡回収容を行う。

犬を出される方は印鑑、犬の鑑札、狂犬病予防注射済票、犬を手放すことに同意する書面を持参願う。
▽8月25日（水曜日）・10時　吉沢公民館／10時15分　旭公民館／10時30分　御殿公民館／10時40分　富士見公民館／10時55分　花水公民館／11時5分　須賀公民館／11時15分　松原公民館／11時30分　県合同庁舎前／13時30分　旧四之宮公民館／13時45分　神田公民館／14時0分　真土公民館／14時10分　東中原公民館／14時20分　豊田公民館／14時30分　城島公民館／14時45分　岡崎公民館／15時0分　金目公民館／15時15分　金目公民館

◎龍城ケ丘プールに臨時駐車場
土・日曜日のみ平塚動車検査場が使える。ご利用を。

消火器の販売

身近な店で購入を

最近市内の家庭を訪問し、消防法の改正により個人宅宅にも消火器の設置義務が生じたので、消防から来たとか、お宅は二階建てなのでこんどの法改正により二本消火器が必要になったとか、ことばたくみに消火器を売りつける悪質業者が見られる。

消防法では、個人の家に消火器を設置しなければいけないという規定はない。もし、消火器を買うときは、身近な信頼のおける販売店から買っていただきたい。

あたたかいこころ

平塚市善意銀行（福祉事務所内）へよせられたあたたかい寄付を報告します。―敬称略―

▼社会福祉へ・佐藤良夫　三千円　山口平八四千円、一市民五千、一百六十円、新仲二新会　一万六千百二千円、平塚競輪場競輪一同　八千円、山口七郎　二千円、社会奉仕協力団三千八百円、大久保義孝　六千円、馬場八郎　四千円、高橋亀治　六千八百七十二円、平塚学生連合会　十二万三千九百六十円、平塚青年会議所　五千円、平木徹勝　一万円、石渡久夫　一万九千八百五十九円、アラスカ食堂　三千五百六十七円

青少年映画劇場

とき　8月29日（日）
午前9時から
ところ　中央劇場
『小人の人森の物語』
料金　1人100円

教育相談

おくびょうな子供

―教育研究所（31）6850―

「水の中に入るのがこわい」「鉄棒やとび箱がこわい」「暗やみがこわい」「ひとりでねるのがこわい」などと訴えるこどもがいます。こういうこどもに対して、親は、こわがらなくてもいいものをなぜこわがるのかわからず、つい腹を立てたり、イライラしたりします。また「幽霊」「お化け」などの問題がありのままに受けいれ、現実のものとして感じてやることができると思います。

そうした上で、徐々に恐怖心をとり除いてやるようにするのが、よいでしょう。

たとえば「水がこわい」ことはもの場合、一緒に水辺で遊ぶことからはじめ、楽しいふんいきのうちに、何日もかけて少しずつ足をつけて慣れさせるといった具合です。無理に水の中に入れることは恐怖心を強める心配があります。

「病くないはずだ」などと言う親はまずいないでしょう。同じように、こどもが不安や恐れをもっている時にも叱ったり、励ましたりすることは感心できません。

おとなでも、正直に考えてみれば、いろいろな恐れや不安をもっていることが認められます。そのおそれが新しいもの、慣れないものをこわがるのはふしぎではありません。そこで、人間誰しもさまざまな癖があるのと同じように、多かれ少なかれ、何らかの恐怖心をもつものだと考えてみてはどうでしょうか。

そうすれば、親も、こどもの問題をありのままに受けいれ、現実のものとして感じてやることができると思います。

そうした上で、徐々に恐怖心をとり除いてやるようにするのが、よいでしょう。

たとえば「水がこわい」ことはもの場合、一緒に水辺で遊ぶことからはじめ、楽しいふんいきのうちに、何日もかけて少しずつ足をつけて慣れさせるといった具合です。無理に水の中に入れることは恐怖心を強める心配があります。

ぶらぶらの自然

▷11◁

私たちの回りには普段気がつかない小さな自然が、まだまだあります。一度訪ねてみませんか。

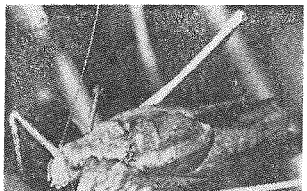

鳴く虫の声を聞こう

―八幡神社―

市役所の南側にある八幡神社の森は、市街地に残された緑のオアシスとして市民に親しまれています。クスノキを中心にこんもりとした森は、一部立入禁止にされているため下草がよく茂り、いろいろな動物の住みかともなっています。8・9月頃の夜には、鳴く虫の大合唱を聞くことができます。

近くを走る車の騒音にも負けずにぎやかに鳴いているのは、クツワムシ―写真―です。ガチャガチャ……とうるさいくらいの声も、市街地で聞くと、自然の息吹きを感じさせてくれます。懐中電灯を持っていたら、声のする方をそっと照らしてみましょう。草の上で羽をすりあわせて鳴いている姿が見つかるはずです。

耳を澄ましながら境内を歩くと、丈の低い草むらからはマツムシの声が聞こえてきます。チッチンチロリンと聞こえる細い声は、鳴く虫の王者にふさわしい上品な声です。神社の建物のまわりでは、チッ、チッ、チッ……と、小さな声で鳴き続けるカネタタキの声も聞こえます。リーリーリー……と単調に鳴いているのは、ツヅレサセコオロギです。

八幡山公園の方では、頭の上の方からリューリー、リューリーと澄んだ大きな声が聞こえてきます。これはアオマツムシという緑色をした虫で、樹の上に住んでいるのが特徴です。この虫は、もともと日本にいた種類ではなく、東南アジア方面から、植木に卵がついて日本に入ってきたと考えられています。明治時代に、東京方面から各地に広がってきたもので、平塚でも最近よくその声を聞くようになったようです。鎌倉などでは、このアオマツムシが大変に増え、その大合唱は他の虫を圧しています。よい声の虫ではあるのですが、よそ者と知ってしまうと、あまり増えてほしくない気もします。

八幡神社は、このように鳴く虫の種類や数が多く、周囲の騒音を別にすれば虫の声を楽しむのに絶好の場所です。一度夕涼みがてら訪ねてみてください。また夕暮れであればアブラコウモリが飛び回るのもよく見ることができます。

お尋ねは博物館（33―5111）へ。

湘南平へ行こう

フェスティバルひらつか

とき　8月22日（日）
午前9時～午後3時30分
雨天の場合は8月29日

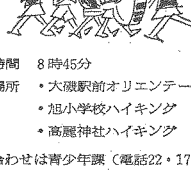

集合時間　8時45分
集合場所　・大磯駅前オリエンテーリング　9時出発
・旭小学校ハイキング　9時出発
・高麗神社ハイキング　9時出発

問い合わせは青少年課（電話22・1700）へ

愛の献血

◇巡回日程…8月22日（日）10時～12時花水会館、花水公民館・13時～15時扇松車検場、消防第2分団前／26日（木）共栄工業／9月5日（日）10時～12時大野公民館・13時～15時北向観音前／9日（木）・10時～15時神奈中平塚営業所・10時～12時高周波熱練・13時～15時市民病院／12日（日）9時30～11時春日神社・12時30分～13時30分諏訪町会館・14時～15時40分富士見公民館

◇――◇――◇

◇◇◇協力ありがとうございました◇◇◇
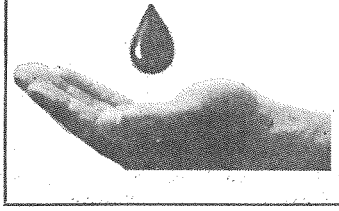
東海大学265本、小松電子金属72本、平塚工業高校163本、中央農協68本