ひらつか

(平塚市広報紙)
平塚市役所　発行
TEL 1261～70
22,500部
毎月 10日 価3円

第二の日暮里事件おそれる

混雑ひどい平塚駅
対策委、西口新設を陳情

藤沢俊範市議を委員長とする、新設の平塚駅混雑緩和対策特別委員会は、その後活発な動きを見せ、去る四月二十二日開催の委員会では、平塚駅西口新設について陳情することを決め、続く五月四日の委員会で陳情書を作りました。

藤沢議長、戸川市長と藤沢委員長以下二三名の委員ら一行は、五月六日に上京、国鉄総裁、同副総裁、同施設、営業の二局長、並びに東鉄管理局長、同施設、営業両部長を訪れ、平塚駅の予想以上の混雑について詳細に陳情、過去数回にわたって要請した、西口新設の必要を、再び強く申し入れました。

平塚駅のラッシュアワー

陳情書の要旨は

「平塚市は人口十万を数え、特に京浜地帯には距離的にも、通勤通学の最適地といわれ、なお産業経済的にも県央に位して、活潑な営業の動きをしつつあり、昨年も隣接両部長町村を合併、工業都市として更に発展しようとしている。市域も西北に奥深く、西南の海岸地帯は住宅地として大きな発展を遂げた。

近接小田原市は、小田原、早川鴨宮、国府津と市内に四駅を持ち藤沢も辻堂を持っている。平塚はこれらの都市と相次ぐまちでありながらはるの発展ぶりを示しているにもかゝわらず、平塚駅の昇降口一つだけであり、プリッジはたった二、四メートルの狭い道のまゝのもので、朝晩の混雑時には、よく死傷が出ないものと、不安な毎日である。いつ第二の日暮里事件のような事故を起さないとも限らない。

今や平塚駅西口の設置は、市民は勿論、平塚駅を利用する乗降客の大きな声となり、その実現のおくれていることに対する不満は増大している。これらの現われが、駅員の乗客整理を無視し、線路横断の危険を犯させている。

このような状態を一日も早く解消するため国鉄の格段の援助を得たい、それについては、平塚市でも、できる限りの努力をし、市議会にも特別委員会を設けて解決にのりだした次第である」……といったので、市長、議長、特別委員長の連名で手渡されました。早期解決が熱望されます。

公明選挙運動
政府一億円を計上

政府は、三十二年度予算に一億円にのぼる選挙の常時啓発費を計上、公明選挙運動を強くおしすゝめると発表しました。この啓発費は、今日の圧巻であった。

一億円は、有権者一人について一円三銭にあたり、近く支出されるものと見られ、選挙管理委員会では受け入れ態勢をすゝめています。

一人当り一円三銭の経費の支出が、そのまゝ常時啓発とか政治教育の問題を解決してくれるわけではなく、使い方によっては、焼石に水のような、無駄に終る場合だって予想できるわけです。

そこで最も効果的な使われ方を考えなければならないのですが。

政府は一億の経費を投ずる公明選挙運動を今年から〆括あい〆を中心にすゝめ、実生活の中にとけ込んで、継続的に効果をあげていくものに育てたい意向です。

選挙管理委員会では、教育委員会や、社会教育、関係団体と相談し、近く実施計画を発表することになりました。

市政漫歩

森 比呂志

この調子で市政も
うまくいくといいんだが

市民の持ち

吳越同舟の労働祭
行進にはもっと胸をはれ

今年の平塚のメーデーは、平塚市労働祭と言うことで、一市民として拝見に出かけた。

続々と会場一杯に詰めかけた参加者を前に、式が始まると「町ぐるみの労働祭」「空虚な示威運動に終らないこと」などの、テンポの早い市長の声が耳に響いて来た。続いて数々の祝辞、決議文が読み上げられたが、並ならぬ主催者の苦努力や、多年市民の要望の声が、一致した決議に思い至るとまず市民は、奮って来るとの声を聞き、姿を見るべきだと言うのが第一の所感であった。

ただ、これらの中に、行動の表現として〆斗争〆の言葉がしきりに飛び出して来るのが、一方に平和のスローガンを高く掲げていることに矛盾を感じ、何かしっくりしないものを覚えた。

いささか吳越同舟の感あるこの労働祭は尚処へ行く、の問題は後日のこととして、メーデーが民衆に愛されるべきものであることは大事なことと思う。緩なき他所ごとして、速く一般民衆から冷眼で見送られることは、目的に添わないであろう。

舟木善郎

市長を先頭に、六千人の行進が始まった。さまざまのプラカードや作り物、就中県水機器仕のそれは、今日の圧巻であった。

〆食わせろ〆とよむ〆、勝手取れ〆等のどぎついプラカードの見当らなかった事や、スクラム、わっしょ、ジグザグの脱線行進のなかったことは良かったが、行進はもっと頭を上げ、胸を張って発剌と元気があって良いのではないかと思った。

花のアーチと共に女性群の行進は印象的だった。

最後に一言、市民挙げての共同の要望である〆原水爆禁止〆のスローガンが、最も大きく取り上げられていた今回のメーデーは、市民労働祭として非常に意義があったと思う。

注視あびた労働祭

平塚ならではの新企画、まちぐるみ労働祭は、平塚市、平塚商工会議所、平塚商店連合会、平塚地区労連の四者でつくった、平塚労働祭実行委員会（委員長 戸川市長）の手により、四月三十日の前夜祭、歌とフォークダンスの楽しい人の人の目慢、演芸大会、商店街の大売出しなど、四日間にわたる多彩な行事をくりひろげ人気を呼びました。このあたらしい試みは、前例のないケースとして、各界の注視をあび、戸川市長が渦中にとび込んでの運営でしたが、いろいろ反省点もあるものと見られ、近く主催者による反省会を開き、来年の労働祭に備えることになっています。

県下各地を見ても、メーデー行事にあわせて、市が主催者に加わって、労働祭をひらいたケースはめずらしく、反省会の結論は深い期待をもってまたがれています。

見附台を出る市中行進

大磯、二宮を訪問

隣接町村合併促進委員会（委員長宮川市議）一行は、四月九日大磯、二宮両町を訪問懇談しました。これに対し両町は「早急な態度決定は困難だが今後できる限り平塚市との懇談会をひらき、協議していきたい」との意向でした。

特選高級紳士服
貴方の商品正札の店
まつや洋服店
平塚市新仲通り　TEL 961

市長日記 (12)

七夕祭は、市の商業祭ですし、農業祭は、去年の十二月に、県下で最初の試みとして、平塚市を主催地として催されましたし、そして、労働祭を、五月一日のメーデーに、市の主催として行いたい、というのがわたくしの着想で、これがうまくいったら、平塚市に、亜工農の各層を軸として、三つの意義あるお祭が行われることになるのだが、わたくしは考えたのです。

御承知のように、七夕祭は、市の主催の行事で、これに五十万円、昨冬の農業祭には、三十万円を支出しておりますので、せめて二十万円は五月の労働祭に支出することを認めて頂きたいと市会に提案しましたところ、大へん理解ある態度で、市議会はこれを可決してくれたのです。今までのありかただと、五月一日のメーデーといえば、たんに労働者だけがスクラムを組んで、赤旗を振り、階級意識に根ざしたアジテイトを燃やしてデモ行進をやる。一般市民は、実のところ、われ関せず焉とそっぽを向いているという面白からぬ傾向が強かったのですが、労働組合にそぐする諸者といえども、市長の立場からみれば、善良にして可愛い市民層にそぐする人たちなのですから、この人たちの年に一度の祭典を、市民がこぞって一緒に祝い、労働をたたえて明日の勤労意欲の向上に協力するのが当然で、市が主催してメーデーを行ったところでふしぎはない。こうわたくしは考えたので、第二十八回統一メーデーを、ごらんの通りに、市の労働祭として祝福したわけです。

幸いにして、予想通り、明るく楽しく、健全であってきわめて平和的なメーデーが行われ、一般市民も、参加者たちも、よろこんでくれました。取締りの立場の警官たちも、笑顔で、デモ行進を見守っていました。これでいいのです。わたくしは自信を得ました。人の和による市政の正しさに〆。

戸川 貞雄

愛装家の焦点
しやれた きものと帯
豊田紬と菖蒲縮
木綿縞帯　各種取揃

初夏!! ジュニアズセール
百貨全店奉仕
靴
アクセサリー
化粧セット
新型ハンドバック
ナイロン洋傘
サイクマフラー
洋装下着
ナイロンブラウス
半袖セーター

レインコート大会
ツバメレインコート●パールレインコート
雨にもめげず晴にもぬがず
これがレインコートのおしやれです
晴雨兼用
豊富な商品から お選び下さい

長崎屋　TEL 8●12

春の交通安全運動

統計に出た交通地獄

事故防止に全力あげよう

来る五月十五日から二十四日まで、全国一斉に〝春の交通安全運動〟が行なわれます。最近とくに、自動車の数が多くなりました。国道を筆頭に、八間通りや厚木県道交叉点など、魔の道路と呼ばれる程です。平塚警察署の統計によると、市内でこゝ三年月間に六人の死亡者を出し、惨しくなった交通地獄を如実に物語っているそうです。昨年中の交通事故は合計六人でしたが、今年は一月から三月までの間に、なんと九四件の交通事故が起り、六人が死亡、六四人もの負傷者を出しました。毎日一件以上の事故発生率を示し、昨年の四倍にあたる死亡率でした。

目で見る交通規則

A、まず対面交通　〃車は左人は右〃これが道路交通の原則です。うしろから来る自動車をよけることはできません、右側を必ず歩いて下さい。

B、交通量の多い道路では、自転車で二列に並んで走ったり、二人乗りや、ちいさな子をのせたり、傘をさしたり高歯の下駄でのることはもちろんハンドルがふらふらする重たい物をのせて乗ることは禁止されています。

C、夜になったら、自転車は前照灯をつけ、光線の方向を地面に向け、焦点は前方五メートルをこえてはならなくなっています。尾灯は、自転車、荷車にも必ずつけなければなりません。

D、道路上のエチケット　冬の晴になりますが、凍るおそれのあるときに道路に水をまくことや、やたら、どろ土や、汚水ゴミ、ガラスの破片、釘などをすることなど是非やめましょう。

車や人通りの多い所で、自転車や乗馬、自動車などの練習はもちろん、夜、無灯で牛馬をはしらせることは禁じられています。

E、こんなときには警察の許可を　道路に、竹や材木、土、石、砂などをおいたり、綱張り、囲い、足場柱を設けるとき、商品、商品台を出すとき、看板、日除、雨除などを突出して設けるとき、アーチや舞台を設け、みこし、だしを引くとき、マラソン、その他の催物に使うとき、広告宣伝のために車に特別な飾をして走ったり、放送しながら走るとき、人寄せやデモ行進に使うとき、署名運動やチラシを撒いたり、寄付を募るときなどの他、交通の妨害や危険を生じさせるようなことをするとき。

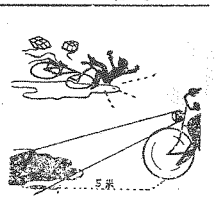

話題 No. 2

七夕まつりと交通制限

年々七夕まつりを二ケ月後にひかえ、この問題について、当の商工会議所の意見は……

〃昨年は市民も、遠く九州など全国から来た視察者も、アーケードの下を、人波に揉まされて通り抜けるのが精一杯、とても買物や祭をたのしむどころではありませんでした。商店側も、商品はいたむ、スリ万引の横行も懸念される、そして車がかき分けて通りぬけるのでは、飾りつけ意欲をなくしてしまうでしょう。一昨年は警察署の取りはからいで、期間中自動車を迂回させてもらえた前例もあることだし、警察の方の解釈のちがいによって、折角こゝまで育った七夕まつりが衰微するのでは残念です。県知事や県の公安委員会に強くはたらきかけ、期間中の交通制限が実現するよう つとめています〃

〃警察は、公安委員会の指令にもとづいて行動するのだから、今年の期間中の交通整理がどうなるかということは未だいえません。一昨年の自動車の迂回は警察の判断によって行ったが、その後いろいろ問題がありました。一時的な交通制限は地方警察の權限で可能だけれど、長期間道路を遮断するのですからむずかしい問題です。国道添いに商店がひらけ、こんな祭をするのは全国でも数少い例でしょう〃

といったものでした。今後のなり行きが注目されます。ただ二つ、両者に共通した見解は第二国道が開通すれば、解決できるとする考え方でした。

おまわりさんの指導で正しい道路横断

用紙の届く人だけ

市(県)民税の申告方法変る

毎年三月の末までに出していただいた、市(県)民税の申告は、今年度から、個人申告用紙を送り届けられた人だけが申告することになりました。申告義務者は、前年中の所得額または、所得見積額によって、申告事項の記入をしていただくのですが、国民健康保険の実施に伴い、保険税所得割算出の基礎ともなるまのので、正しく申告して下さい。特に提出期限はかたく守っていただきます。

申告用紙の送達を受けない方は申告を要しないのですが、市(県)民税が課税されてからでも、税務署の更正決定や決定を受けた場合は、すべて十日以内に、その旨を申告していただくことになっていますので御了承願います。

税金は、日がけ
月がけ、心がけ

新年度を迎え滞納整理

昨年度以前の税金をまだ納めていない人を対象に、市役所では、市税滞納整理本部（本部長市長）を設け、一斉滞納整理にのり出しています。

滞納者は、それぞれの事情があつてのことと存じますが、明るいまちづくりは税金の完納からの標語をお汲みとりになって、新年度を迎えたこの際、努力して、完納されるようお願いします。

積極的な団体育成

農林予算　六二一%が委託費

三十二年度、農林行政の重点は、〃農業団体の育成〃とともに伴って支出される研究事業委託費であるといえます。

これは、もと一町六ケ村の行政区域に、それぞれの地域的特色をもって広がる農業に対し、市政を行ってゆく確かな手がゝりを求め、平塚全体の農業をむすぶ組織を育てて、交流と生産を促すのがねらいです。

また、市内の九農協と農産課との連携を深め、町村役場が行っていた勧業のことは、それぞれの地域の農協に移し、農協が各地域の農業の中心となるよう計画しています。同時に、いろいろな農業団体の統合をすゝめるとともに、これに対し、今年度の農林水産予算の六二パーセントを占める、総額三三八万円の事業委託を積極的に行い、育成していこうとするもので、すでに次の一〇統合団体の発足を見ました。

団体名	組合長	会員
果樹園芸（石塚豊作）		三八一
豊研連合（倉田藤吉）		八六八
蓮研究会（伊東銀蔵）		一六七
花卉園芸（真壁　廉）		一〇六
4H連協（小川　保）		一四七
酪農組連合（吉野円太郎）		七一九
養豚組連合（島村連雄）		五三〇
森林組合（若林　清）		一四〇
畑草耕作（綴部角三）		一七四

市税完納組合を表彰

効果あげる納税貯蓄組合

去る三月二十七日、見附台公会堂に、三千一年度優良納税貯蓄組合の表彰式が行なわれました。

表彰を受けた組合は、上平塚・小向・下方田・中手・中入・八坂下・中原子分・遠藤原・飛谷津・四十畑・山入・新宿・寺前・下宮下・大門上・上屋・下屋・上谷・琴邑・上原子分・小熊・入増・山田辰敷・山の神・合・神戸・下原子分・中下・丸島・矢崎・入山瀬・大畑・別当・西流地・市役所職員・の三十五組合で、金部市税百パーセント完納の優れた成績をあげたものです。

平塚市の納税貯蓄組合も、補助規則ができてから三年を経過、組合総数二三九、組合員七、八一六人を数えるに至り、その成果として、納税成績はぐんぐん高まっています。未設置の地域にも、組合が早くつくられるよう望んでやみません。

異議申請は三〇日以内

今月は、自転車荷車税の納期です。納期内完納をお願いします。

この車税は、四月一日現在に、あなたが持っていた、自転車、リヤカー、牛馬などに課せられたものですが、あなたが申告した内容と市の課税台帳とに、万一くい違いがあるときは、徴税令書を受取った日から三十日以内に、市役所税務課へ申し出ていただくことになっています。これを異議申請といいます。

労基法適用事業報告も

労働基準法の適用事業場は、毎年四月末日までに、四月一日現在、監督署に提出することになっています。まだ済んでない方は至急提出して下さい。

目標八三万余円

八〇周年の日赤運動

日赤平塚地区委員会が主体となり、今月一杯、三十二年度赤十字運動が実施されています。

日本赤十字創立八十周年を迎え現社員の社費納入と、新社員の募集、賛助会員の拡張、法人社員の加入勧励等を目標とし地元民生委員の協力を得て、一世帯平均四四円にあたる、総額八三万五千九百円の社費を集めようというもの。

市民の深い理解と協力が望まれます。

必ず特定商工業者は登録を

商工会議所で要望

新年度の四月一日現在、資本金十五万円以上の法人もしくは神奈川県の事業税が平塚市の鉱産税として二万四千円以上を納入する法人又は個人業者の方はすべて特定商工業者として当所へ登録していただくことになります、これらの方々には法定負担金二百円（年額）を納入していただきますが、右の負担金は法定負担の管理運営に充当するなど皆さんのために使用いたします。

なお詳細につきましては当商工会議所へお問合せください。

四月二日以後に新しく買った車には、別に月割で課税されます。

といい、この手続きは必ず期間中にして下さい。

ゴルフとハイキング・サイクリング用品
紅谷町通り
マルヤ

平塚ケイリン
平塚駅南口より無料
専用バス運転

発走12時
5. 23.24.25.26 27.28

かや・ふとん・毛布
寝具の専門店
大塚屋
平塚銀座　TEL 1079,615

靴、カバンの店
片山
良質安価の二刀流
平塚銀座通り
TEL 540

喫茶と御食事のデパート
ハチ代
生かき天ぷら　みあん　ソフトクリーム　つみ豆
出前迅速
2階席数を御利用下さい
TEL 1167　長崎や西店前

憩の〝オアシス〟

REST HOUES
TEL 2080

第9回 婦人週間

明るい人間関係をつくるために

2つの話しあいに拾う

去る四月一〇日から一週間にわたり、労働省婦人少年室が主宰して、全国にくりひろげた、第九回婦人週間は〝明るい人間関係をつくるために〟のスローガンを掲げ、東京産業会館ホールでの全国大会を中心に、各地に婦人のつどいを開らきました。平塚では、各単位婦人会ごとに〝明るい人間関係をつくるための話しあいを行い、その結果をもちよって、去る四月十九日、平塚婦人のつどいを開催、反省と心からの声の交換を行いました。その中から、話しあいの模様を二つほどひろって見ましょう。

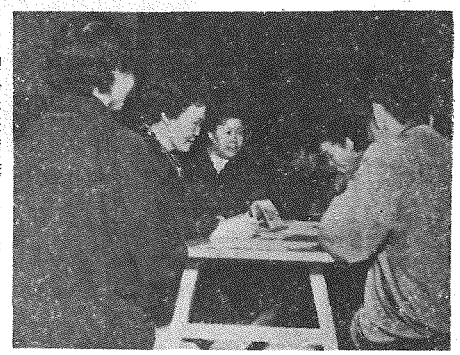

熱心な討議に夜はふける　…旭地区で…

やさしい言葉と健康とユーモアを

〔山鳩会〕

度の過ぎた謙遜は不愉快

まちの婦人の立場からは、山鳩会、(会長八瀬村静子さん)の意見を紹介しましょう。

山鳩会は、馬入、八幡に接する新宿東端地区の婦人会で会員は八〇名です。こゝでは、辻ごとの道路に沿っていくつかのグループに分れ、各グループの話しあいの結果を、会長さんのお宅にもちより、意見をまとめたという、本格的な共同学習ぶりでした。

明るい人間関係をつくっていく上に、まず言葉使いと健康とユーモアを強調するあたり、お互いの生活を真剣に反省しあった様子がよくうかがえ、注目にあたいするものといえるでしょう。

お互いの人格を認めあい、言葉使いに注意しよう

人間関係を話すとき、嫁と姑の問題が大部でたが、お互いに人格を認めあい、物の言い方を穏かに話していたら、ほとんどのごたごたはなくなるのではないか。人間は感情の動物、物の言い方で気持がずい分違うもの。ていねいでなくとも、優しく云うように心がけたい。言葉使いで気になるのは、近頃子供達の言葉使いが乱暴になったことだ。親や社会でもそうだけれど、先生方からして、子供を叱る言葉が乱暴なことがあり、叱っていただくのはありがたいが、子供の人格も考えて欲しい。

自分の健康に注意しよう

これは何と言っても、明るい人間関係を作るには一番大切、特に主婦の場合は、家庭全部に与える影響が大きい。お姑さんに嫁つかれたらその家庭は暗闇になってしまう。主婦の健康は明日への希望だといえる。

我慢と理解しあうことと ユーモアが必要

たとえば井戸端会議にしても、お互いの理解の上にたって、適当なユーモアをまじえた話しあいの場とするのなら、有益だし楽しいものになろう。

度の過ぎた謙遜は不愉快、必要な用件を発表する勇気が欲しい

私達の会合での厳粛のこだわりや、役割も容易に受けて頂けないことなど、いつものことながら時間の浪費が気になる。もっとあっさり和やかに行きたい。又、必要な意見は堂々と発表して、皆と相談し、明るく解決するようにしたい。

姑の気持と嫁の気持

我慢をおさえかげ口をやめよう

〔神田婦人会〕

農業地域からは、神田婦人会(人会の集りも夜と夜しか開けない)と素直に現状を訴え作ら、よく問題に具体的に迫って共感を呼びます。

相模川と厚木県道にそう、平塚の北端、もと神田村の地域一円にまたがる神田婦人会は、会員四五〇名を抱える大世帯、まず『私達は封建性濃い農村生活にしたみ、農業経営の多忙化に伴って、ますます激しい労働におわれ、婦人会長青木アイさん)の話しあいをあげておきましょう。

嫁と姑の問題をめぐって

〇姑の立場の人から……自分の娘を嫁にやって、はじめて嫁の親の気持がわかった。お祭りに娘を呼びたいと思って手紙を出したが娘は来なかった。何とも言えない淋しい気持であった。自分の家の嫁には、そうしたことのないようにしたい。行かせるとき『一晩泊ったら、或は二晩泊ったら帰りなさい』と帰るとき明るくやるのもよい。お互いに明るい気持でなれる

〇嫁の立場から……農家の嫁は働くばかりだが、時には映画も見にゆきたい、楽しみもほしい。親もいつまでも、親の時代をふるっていないで、年に応じ、嫁の地位を認めて欲しい。子供を育てあげる間には、一家の経済も嫁にまかせ、名実ともに主婦の座を与えて欲しい、という意見が多く、お互に親しんで話しあい、秘密をもってはならないし、家族のだんらんの場をつくっていきたい。

我慢をおさえ、かげ口をやめよう

家の外に出ても、他人の短所にふれたりかげ口をやめ、いつも相手の立場に立って考えるように、我まゝを強くおさえ、私欲を離れ、あたたかい心で接することが大切、言葉に細かい注意をし、お互いによく話しあう習慣をつけていこう。

主婦の集まりには同じ主婦の立場で良く理解しあえる指導者が欲しい

相模原市には、PTA代表として渡米した、本庄さんの奥さんである御永あさ子さんがいて、婦人会の問題も熱心に相談相手になっていただけるとのこと、便水さんに会って見ると、私達と少しも変らない、毎日の家事におわれる家庭の主婦だそうだ。平塚にもこういう、心のよりどころにできる指導者が欲しい。

みなさんの近くの公園は、ご自身のものとして見守って下さい。

カメラは失意の子供の天国、こんなかわいそうなことは、二度としないように、再びさせないように……東雲公園にて……

あの子が泣いてる公園

最近、乱暴な取扱いや、いたずらによって、公園の施設が大分荒されました。修理しても、修理しても、すぐこわされて放り出されます。

10日以内に届出を

国保の手続き

四月一日より全市域に実施した国保について次のような場合は必ず十日以内に世帯主より届出ていただきます。(届出用紙は、市役所国保課、支所、出張所にあります。)

① 退職、その他で社会保険の被保険者でなくなった。

② あらたに市内に転入された世帯。

③ 国保世帯で妻子、縁組、出生等があったとき。

④ 国保の世帯の中に資格のなくなったものがあるとき、例えば家族に社会保険の被保険者になったものがあるとき。

⑤ 国保世帯の中に被保険者が外に勤務があったとき。

⑥ 一家族が市内または市外に移動する場合。

往診は給付されない

国保での診療のうち往診については全額被保険者の負担となります。車代も被保険者の負担です。

史蹟と名勝をさぐる

薬王寺の古塔 (15)

平塚市纒(まとい)の小字(こあさ)に「朝氏」というがある。昔は「友田」とも書いた。現在、土地の人々は「トモジ」と言っている。「トモウジ」「トモウシ」「トモジ」。どれを語源とするか判断がつきかねる。

トモジ部落には薬王寺がある。茫々の地に寺来、浄土宗に属する。開山の恵阿転光上人は、延文二年に没して六百年の古跡である。

この寺の境内に一基の古塔がある。三重層塔である。三重層塔に、年正月十三日(年五十三)としているが如きである。これは墓のぬしは源頼朝である。ぶん、永い歳月の間に、自然と伝承の誤りを生じたものと考えられる。

しかし、伝承はどうあろうとも鎌倉期の古塔が厳存しているのである。これはたっとい。

おそらく、古い時代、このあたりにいた権力者の墓であろう。一基は夫妻のものかもしれない。

トモジ部落には、毎年二月十七日、朝氏をまつるならわしがあるという。三重層塔というのだろう。高さ約二メートル、時代色をゆたかにおびた、堂々たる浮図である。寺伝によると、所田次郎太郎朝氏の墓碑だという。朝氏は南朝の将、新田義貞脇屋義助の父である。

朝氏は、この地の荒野を開拓してその領主し、ここに卒したとわれ、郷名はその名から生じたとも伝説されている。その他、ここにはいろいろの伝えがのこされているが、納得し難いものが多い。たとえば、朝氏の没年を、正治元年正月十三日、朝氏をまつるならわしがあるというのが、むかしからつづけられている。当日、部落の老若は、薬王寺に集って墓前祭を執行し、つづいて本堂で持ち寄り料理による供養会(くようえ)を賑しく開催する。

江戸中初期のころ、災害でトモジ村の耕地が荒廃したことがある。そのとき幕府は、金百五十両の大枚を交附して開墾助成を行った。二月十日はその指令を受けた日なのである。困窮と失望が、希望と歓喜に転じた日を記念するため、つづけて来たものらしい。

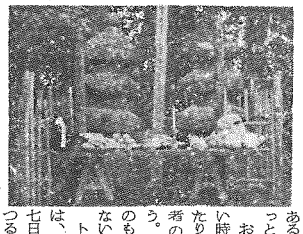

伝染病の処置

伝染病にかゝったという診断を受けたら①市役所の民生課防疫係に連絡し、完全な消毒処置を受けましょう。②患者の入院にはベットをつけた市役所の患者輸送車が便利です。③患者の入院には市立の湘南院を御利用下さい。

戸籍謄抄本

戸籍謄本や戸籍抄本は、戸籍を写したものですから、本籍地の市町村役場でなければ交付できません。市外に本籍のある人で戸籍謄抄本の必要なときは、郵便で請求することができます。手数料は三人まで八〇円、それ以上は四人目毎に三〇円を増します。それに郵送料を加え、本籍、筆頭者(戸主)の氏名、抄本のときは本人の氏名、利用目的を書いて本籍地の市町村役場の戸籍係あて請求すれば送ってくれます。手数料はなるべく郵便切手でなく、現金かあるいは郵便切手で送って下さい。窓口制度は廃止されましたので、窓口謄抄本は交付できませんから、本籍が市外の人は、住民票謄抄本をご利用下さい。

良品廉価 買い良い店
洋品なら トキワヤ
平塚市銀座・電203・1849番

さあ春の大掃除

期間中はBHCを無料でわけます

さあ春あけて大掃除をしましょう。蚊とはえ、ねずみ、蚤そして伝染病菌など、春に入って一斉に活動をはじめました。

大掃除には、ふだん手の届かない所をきれいにし、薬剤を撒布して下さい。

市役所では巡回清掃日をきめて衛生班をくり出し、徹底した大掃除を行っています。

十日以後の清掃予定日は、十、十一日金田、十三、十四日神田、十三、十四、十五日大野、十六、十七日平塚、十八、二十日新宿、二十一、二十二日須賀、二十三、二十四日馬入、となっておりこの期間中は大清除用BHC粉末一世帯当り一袋を無料お頒けします。この他衛生上お困りのことは、どしどし衛生班に申して下さい。

気の毒な人達にも職場を

産業界の好転により雇用量の増大も図られている現況ですが、その反面にまだ帰宅にのり切れない人達が海外からの引揚者、母子家庭、孤児、身体障害者等気の毒な求職者のあることを忘れることができません。安定所ではこれらの人達が一日も速く職場に迎えられるよう努力しています、求人側の協力をお願いします。

自衛官募集

昭和32年度第1次自衛官の募集を行いますから、志願する方は早目にお申出下さい

（1）募集期間

昭和32年4月1日から
〃　6月10日まで

（2）年　令

昭和7年6月2日から
昭和14年6月1日まで
の間に生れた男子

なお詳細は市役所総務課へおたずね下さい。

ポケット記事

ヒロポン撲滅運動実施中

五月一日から今月一杯、県下一帯に、覚せい剤等し薬性禍撲滅月間運動が行なわれています。

納税者の声を聞く旬間

平塚税務署では、五月十六日から二十五日までの十日間に、管内各地をまわって、納税者の声を聞く会を催します、平塚は、五月十七日、午後一時から見附台公会堂で行います。

米の登録がえができる

来る五月十四日、十五日の二日間、印鑑と米の通帳を持参の上、必ず世帯の構成員が来て下さい。代理は一切受付ません。

危険物取扱い免許試験

危険物（油類、カーバイト等）取扱い主任者の免許試験及び講習会は、五月十三日、二十四日の両日、県農業分場職員、中南普及員が行います。●申込み五月三十一日まで、市清防本部宛●講習六月五日●試験六月六日●会場市清防本部●受験手数料一〇〇円●免許証交付手数料一〇〇円を要します。

胡瓜立毛品評会迫る

三十二年度の市胡瓜立毛品評会は、五月二十三日、二十四日の両日です。最後に作業日誌を参考に快しましょう。

播種1月20日（露地では二月中旬）・移植第一回1月29日・第二回2月21日（温床二五度ーC）・ハウス作り3月3日（早めに作って室内地温をためる）・定植3月10日（ハウス内に植える）・二重ハウスを作る（厳冬期にはハウス内の保温は外気と同じに低下するので、室内の胡瓜に市四・五尺のビニールトンネルをかぶせ、その上にコモをかけて保温した）支柱立て4月2日（室内のトンネルを取り除き支柱をたてる）・初収穫4月5日（一〇坪で一七本二五〇匁・その後隔日にもぎ4月中に三貫を出荷した）

ひっぱりだこの胡瓜一〇坪をかえ、今井さんは次の研究に思いを馳せていました。

（広報係記）

七〇〇円の高値よぶ

胡瓜のビニールハウス栽培を研究

上平塚の今井輝吉さんが取り組む、胡瓜のビニールハウス栽培の研究を捉えて見ました。

ビニールハウス栽培は、隣りの静岡県、桃郷から三度にかけて普及し、胡瓜促成栽培の主者の地位を占めていますが、今井さんは、普通栽培の倍に近い収益見込みとともに、極めて明るいものようです。

試験ハウスは、一〇坪一棟、巾九尺、長さ七間で、中には、中央の通路をはさんで三列づつ、合計二五〇本の胡瓜が、外気のうすら寒さをよそに、豊かなみのりをみせていました。

このハウス栽培、感ったより資本はかからなく、目立つのは、露地栽培の倍かるビニール代と竹代、それにハウス作りに要する人手といったところ、そのかわり、面積がせまく外気と遮断してあるので薬剤撒布が適確に行え、農閑期を活用できる利点があるし、植えた胡瓜一本当り一〇〇円の収益が見込めようというもの。急速に宅地化する近郊農業地帯における集約農業の花形になるだろうとは研究に期待をかける今井さんの弁です。

ハウス栽培を語る今井さん

相談室

投稿歓迎

問　広報紙が発行日を一週間、二ケ月経ても配布されない家が沢山あり、配布人が、走要物の家を優先して配るようだと聞き不愉快である。（袖ケ浜一市民）

答　配布上差別するようなことがあっては大変です。調査しましたがそのような事実はありません。配布がおくれるのは広報紙にとっても、不都合な事ですから今月号から、思い切って新聞折込みにし、毎月十日に近い日曜日の朝、御家庭にとどくようにしました。配布もれの御家庭には、近々調査の上、直接申しあげることにします。（総務課）

問　今年から都市計画税を納めるようになった訳だが、新市域の住民が希望している、道路開発などに、遠からずハネ返りの恩恵があるものだろうか。私達は、差しあたり不自由な道路の改良も計画してもらいたく思うのだが、これらを含めて説明願いたい。

豊田　加藤千（農）

答　都市計画税の課税目的は、都市計画法による事業、土地区画整理法による事業の費用にあてるためで、旧市内は、この財源で事業を進めつつあり、新市域には本年度、計画設定に必要な、全市航空測量を行います。その後、街路、下水道の計画を決定実施することになります。

一般道路の改良は、合併による新都市建設計画にもとずき順次改良する計画で、既に大野、神田の路線改良は実施しています。（建設課）

訂正　前号で、更正問題に対する引揚者の申告が完了しないと、在外資産補償費の支払いに支障があると報じましたが、この申告と補償費の支払いとは何の関係もないことが判明しましたので訂正します。

市係員計六名で巡回審査を行うことになりました、出品圃場は一筆四畝以上七二八一点、申込みは五月二十日までに各農協へ。

市民講座、五月三十日から江陽中に開く、申込みは二十九日まで、市教委社会教育課宛。

公共職業安定所だより

職種	性	人	年令	経験		給与
板金工	男	3	18～25	1年以上	通	日350
三輪運転手	〃	2	18～25	2年	〃	10,000
御飯焚	〃	1	40～55	経験ある人	住	8,000
ポンプ工	〃	4	18～45	3年以上	通	日400
旋盤工	〃	6	〃	〃	〃	日400
ペイント工	〃	2	〃	〃	〃	日440
ラス見習	〃	3	16～19	不問	〃	220
化学員	〃	5	16～17	〃	〃	4,500
店員	女	2	16～18	〃	〃	食事付3,000
炊事係	〃	1	18～23	3年	〃	8,000
看護婦	〃	10	20～35	不問	住	4,000
社診所	〃	1	18～22	35ワード	通	10,000
座敷女中	〃	1	18～23	1年	〃	5,000
英文タイピスト	〃	1	18～23			
事務員						

以上　平塚安定所扱い　くわしくはTEL13へお問い合せ下さい。

広報特派員（2）

文　太洋中学校新聞部
画　森　比呂志

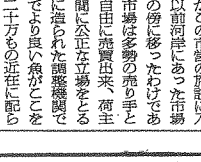

日に3200貫さばく

新設の魚市場

競り人は市長が任命

私達、また、なるの上に乗っている人は三人は〝競り人〟と言い、もう一人を須賀漁〝帳つけ〟と言うそうである。この〝競り人〟は生産者と魚屋さんとの間に入って魚を売買する仲介を務める人だそうだ。競り人は売人と買人のどちらの肩をも持たず常に公平な立場に居なければ効力から不平の声が出るので、なかなかの責任重大である。そのため今川口に導流堤と言うものを造り水流によって水深を深める方法の工事が進められている。これが完成すると三〇トン～四〇トンほどの大型船もらくに出入り出来るようになる。そうなると現在の湘南大橋も少し低くなるので開閉式にするとか、または市場の隣に漁業用無線電信局が作られる計画になっているそうである。今後この港、魚市場が栄えることを希望しながら、別れを告げた。（山口昭夫・岩城快充・高橋正義・記）

この市場は市の建物で漁業組合と魚商組合がこの市営の施設に入っている。以前河岸にあった市場からこの港の傍に移ったわけである。この魚市場は多勢の売り手と買い手が自由に売買出来、荷主と買手との間に公正な立場をとることのために造られた調整機関で何時も新鮮でより良い魚がここを通して入口二千万もの近在に配られるのである。ここで一日に売り捌く魚はざっと三、二〇〇貫、金額にして七〇万円を扱っている。

然しこの近辺で売るのは全体の三割程度で他の七割は、午前五時に入って七時頃までに横浜に着いていなければいけないので相当のスピードを要するのである。この市場に入る魚は、地元の船から来るのが一割とあと外の地区から来るのが八割で地元の船からの荷上げ率が少いのは、川口の水深が浅いため大型船が入港出来ないからである。このように

広告の御用命は……
効果100%の広報紙へ
広報紙は毎月10日21500部を発行 学校、各社工場、官庁の外、市内全世帯に配布されます。
御申込は平塚商工会議所
TEL17番へ

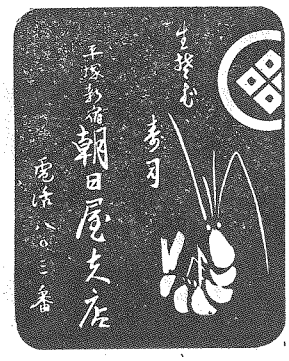

あなたの店です
サクラ書店
電話175.1811
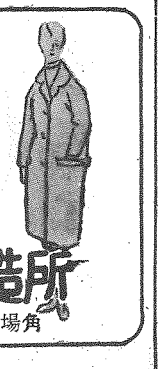
雨の日も又たのし
㊀印の
レインコート
大和屋雨具製造所
電話（平塚）2190　松竹劇場角