広報ひらつか

NO．227（9月号）

昭和45年9月15日／神奈川県平塚市役所発行／編集・企画部広報課／
毎月15日／58,000部／全世帯配布（1部5円）／昭和31年10月3日

茂岡町9番1号
電話（22）1700(内)—代表

三種郵便物認可　郵便番号254

不幸な人たちにあたたかい愛の手を

「みんなで築こうみんなの福祉」…

10月1日から平塚市社会福祉展

毎年十月は共同募金をはじめとしていろいろな福祉関係の行事が行なわれ、いわば『福祉月間』ともいうべき月です。今月はもろんあまりめだたない分野ですが、地道に仕事が進められている福祉行政の一端にふれてみました。人間疎外などと、とかく人と人との心のふれあいが忘れられがちの今日不幸な人たちにあたたかい愛の手をさしのべたいものです。

◇第五回平塚市社会福祉展

ことしも十月一日から五日間、第五回社会福祉展が梅屋六階で開かれます。ことしのキャッチフレーズは〝みんなで築こうみんなの福祉〟で、社会福祉の現況と施策を紹介して市民の理解と関心を深め、明るいまちづくりに寄与するのがねらいです。

会場では、施設入所者の作品展示即売（焼き物、手編みのかごやリボンフラワーなど）、福祉についてのよろず相談をうけたまわる〝相談コーナー〟の開設、血液型の判定、芸能人のサイン会など多彩な内容が盛りこまれています。

一方、会場外の行事で注目の市民層による福祉施設の〝一日所長〟と懇談会、活躍市町のボランティアが参集して意見交換する〝社会福祉のつどい〟なども開かれます。市民のみなさんのご来場をお待ちしています。

◇生活保護の現況

一家の支柱となるべき人の病気や突然の不幸ややむをえぬ事情で生活保護を受けている世帯が市内では七月現在で四百八十八ありました。人員は千三十一人。老令世帯百三十二、母子世帯七十八、身体障害三十、児童だけの世帯一、一般世帯二百四十七となっています。これらの世帯に対し毎月、医療扶助八百十七万円、生活扶助五百三十六万円、住宅扶助八十二万円、教育扶助三十万円、施設入所者の費用一千二万円、合計約二千五百万円、年間一億七千六百六十六万円の保護費が支出されています。この費用は国が八〇%、市が二〇%を負担しています。人口千人に対する保護者の比率は平塚市では六・七で県下の平均値（六・八）という高い率を示しています。

保護を受ける理由としては、病気のため一家の収入が絶えるなどいわゆる生活苦からが七〇%ぐらい多いのですが、最近は交通事故によるものが年間十件くらいあり、また20代30代の親の遺棄のための受給が十五件もあるのはおどろかされるといえましょう。

◇善意銀行

恵まれぬ施設の人たちに技術・努力・指導を提供するまとめ役に『善意銀行』がありますが、八月現在で同銀行には個人十四、団体が登録されており、内容もバラエティーに富んでいます。年令も中学生から七十二才の方まで幅広い範囲で活躍していただいております。善意銀行では八月に市内の社会福祉施設（県立保育園を含む）について希望するボランティア活動と物品について調査したところ、次のような結果がでました。

A．技術提供——歯科医療・健康診断・電気技術・塗装・園芸・大工など

B．労力提供——簡単な土木・整地仕事・清掃など

C．指導提供——文芸（短歌・俳句・川柳）音楽・茶道・習字・洋裁・民踊など

D．その他——話し相手・各種招待（映画・音楽・スポーツ）また希望物品はもう数え切れないほどありますが、下着類・寝具・書籍・石けん・ちり紙と日用品全般にわたっています。

善意銀行に寄せられる市民のみなさんのご厚意の参考にもなればと思い、あえて掲げてみました。

◇共同募金

昭和二十二年からはじまった共同募金、ことし二十四回になります。昨年はみなさんのご協力で六百二十万円の目標額を大幅に上回る七百三十七万円もの募金が寄せられました。そして市内各施設には九百三十二万円という金額が配分されています。

十月一日からはじまる共同募金に、よりいっそうのご協力をお願いいたします。

社会福祉展…生活保護

門だたぬ分野に市民も協力

善意銀行…共同募金

右、昨年の第四回社会福祉展の会場風景…施設入所者の作品展示コーナーで
上・同会場で、オープニングテープをきる養楽荘の原田園夢さん。うしろは故藤市社協会長

精薄児の教育に生涯かける

出縄　明さん

市民願いの場として知られる湘南平は、年ごとに利用者がふえて、心ない連中が散らしてゆく塵芥もふえるばかりでここを週一回ずつ清掃している社会福祉法人湘南学園の美化清掃活動。自立させる為に実弁当持参して勤労教室を作り、四十一年には鉄筋の成人寮を完成、三十五名が木工、印刷、しいたけ栽培、陶器、手芸、農らい園芸三年、県下で三番目、全国九十九番目、市内唯一の精薄児施設として湘南平とともにその名を知られている。

出縄さんは市内戸田に元禄時代（二百五十年前）から続く出縄家の、十八兄弟の長男として生まれた。亡父意次郎さんは二十二歳で渡米、サンフランシスコ郊外で五年間農業を経営、帰郷後村役場で二十年間村政運営に従事した人。この父の寛容を受けて、小・中学時代は勉学そっちのけで遊んだが、ただひとつ吃音に悩んだ。小学時代、級長のくせにどもる為からかわれぬよう、校長に叱られ、友達に冷笑され、しばしば泣いた。中学入試も学科は優秀だが口頭試問で落第。どもりを苦にして自殺を図ったこともある。当時は富国強兵教育で言語障害や心臓病児などを余所扱いされて顧みられなかった。唯ひとり、谷川という女教師が彼を悟しんで共に泣いてくれた。この頃からよう気の毒などとも達のために一生を捧げようと秘かに決意したという。

中学に入ってから独り苦しむ吃音を治した力、卒業すると県の海外派遣学生として海の東京同文書院に学び卒業後帰国して横浜国大経済学部を卒業、同文書院や結核療養所事務長、県立療養所や養護学校会長などを勤めた。三十一年三月、父親が死亡、生前私財は社会のために使えとの遺言を生かして、精薄児施設を作ろうと相談したが、当時としては大変な仕事なので係りがなかなか信用してくれない。難義辛抱強く県庁や横浜銀行や市役所回り、四十五歳、住所は平塚市万田六〇七番地（父・名倉重光・広報モニター）

出縄　明さん

小児麻痺をつくる保護の学園にしてやりたいという。一方、職員の定着が悪く、四年間に八十名変る。結婚の為である。共稼ぎの為に託児施設の広い交流と結婚相談所を設けてやりたいという。

三十七年市制三十周年に篤行者として市長表彰。三十七年と四十二年に優良社会事業として宮内庁から御下賜金を受けた。

園長には恋愛と努力である事を信条として精薄児に生涯をかけているこの若い園長にみんなで声援を贈りたい。俳句を好み植物を愛し、読書記にも数句を採用されているが、十年間も花も見ず句も作らぬという。

家族は妻（元美容師）と一男一女。

今月の顔
<88>

酒気おび運転禁止

マイクロバス 運転は大型免許必要

1月～7月 交通死17人も

道交法改正の要点

九月六日、全国交通事故の減少者が早くも二万一千人を突破、死者の急増ぶりは昨年よりくり上げて"昨年よりくり早く"な記録更新をくりかえしており、本市でもすでに七月末までに十七人が死に二百十人が傷を負った。

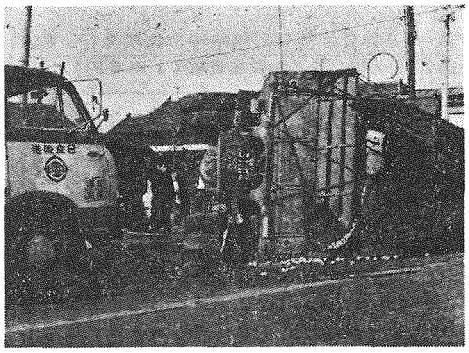

こうした中で、八月一日から新しく道路交通法が改正され、特に飲酒運転に関する規制および罰則の強化、自転車道の通行など次のように実施されることになった。

飲酒の厳重運転の禁止　酒気帯び運転をいっさい禁止する。

酒酔い運転の罰則強化　酒酔い運転をした場合の罰則を引き上げて懲役または罰金の上限を引き上げる。

安全運転管理者の責任強化　酒気おび、酒酔い運転をさせた場合、安全運転管理者の責任を問われる。

マイクロバスの運転資格の強化　十一人以上三十人未満の自動車は大型免許を受けた人でなければ運転できる。

満員通園バスの側方通過　児童、幼児などの乗降のため、停止中の通学通園バスの側方を通過するときは徐行して安全確認をしなければならない。

自転車道の通行　車道と区別して設けられている場合は、自転車以外の車両はこの自転車道を通行してはならず、自転車はこの自転車道を通行しなければならない。また、自転車は道路標識に指定された歩道や、歩行者の通行を妨げないようにして通行することができる。

交差点などの通行方法　マイクロバスなど幼児の乗降が多い車両は、交差点などで左折するときは、あらかじめ道路の左側に寄り、できるだけ交差点の中心のまわりを小回りしないこと。

横断歩道などの通行方法　横断歩道や自転車横断帯のすぐ手前で一時停止し、安全を確かめること。

酒気帯び運転の罰則　酒気帯び運転をした場合は、三年以下の懲役または五万円以下の罰金。

酒酔い運転の罰則　酒酔い運転をした場合は、五年以下の懲役または十万円以下の罰金。

酒気帯び運転者に車両を提供した者の罰則　酒気帯び運転をするおそれのある者に車両を提供した場合は、三年以下の懲役または五万円以下の罰金。

酒気帯び運転者に酒類を提供した者の罰則　酒気帯び運転をするおそれのある者に酒類を提供した場合は、二年以下の懲役または三万円以下の罰金。

運転者に酒類を提供、または飲酒をすすめることを禁止（新設）

呼気検査の拒否　呼気検査を拒否すると三月以下の懲役または五万円以下の罰金。

免許の取り消し、停止　酒気帯び運転をした場合は、免許の取り消し、停止。

酒気帯び運転の罰則　酒気帯び運転をした場合は、一年以下の懲役または十万円以下の罰金。

酒酔い運転の罰則　酒酔い運転をした場合は、三年以下の懲役または五十万円以下の罰金。

酒気帯び運転者に車両を提供した者の罰則　酒気帯び運転をするおそれのある者に車両を提供した場合は、二年以下の懲役または三十万円以下の罰金。

運転者に酒類を提供した者の罰則　酒気帯び運転をするおそれのある者に酒類を提供した場合は、一年以下の懲役または二十

非行化、海山からの街へ

一番多い不健全娯楽

中高校生など二三二人を補導

愛パト総決算

民生部青少年課は七、八月の二か月間にわたって実施した青少年非行化防止活動について結果を公表した。まず、七夕まつり期間中の「愛のパトロール」では、環境浄化員や青少協委員など六十九人の補導員によりパトロールを開始、不健全娯楽をしていた中学・高校生など女子十九名を含む九十二人を補導、警告した。さらに、七・八月を通して、補導員を強化、百三十五人による啓発指導を実施したが、学生生徒補導百四十人、勤労青少年では六十八人など、業務に訓告した。青少年の非行化防止は、家庭はもちろん、学校職場、地域社会と全市民が関心をもち、注意しあっていきたいもの…よその子といわず思わず愛の手を。

■パトロール活動　七夕期間中は、前・後・夜間の三回実施したほか、七月中に一回、八月中四回と学校関係者、会社、婦関係者、民生児童委員、環境浄化員などのべ百三十五人の参加を得て実施、愛護指導件数は百二十四件を数えた。しかし、その大半が七夕まつりの混雑のものであり、その補導件数はかなり少ないといえる。

これは、市内、隣接市町の学校での生徒に対する指導の徹底がきいたこと、さらに父兄や教師による学校独自のパトロール活動の好結果であり、遊場への立入禁止措置が業者の協力で実施されたことなどによるので徹底した成果であったという。

また、八月の盆踊り、花火大会などでも各地域で自主的にパトロールを組織し、非行化防止活動に努めたが、夜間の警戒、補導には苦慮したところもあった。

■街頭補導活動　愛パトは別に街頭補導活動や、青少年補導員と常少年課員百五十人によって、午後四時から九時まで七十五回実施、夕方などは、八月中旬まではこれといった補導事項も少なく内容的にも簡単なものが多かった。

また、八月中旬を過ぎてから青少年の不良化への第一歩ともいうべき夜間用事もないのに海岸にいたり、喫茶店内での喫煙、不良交友などが目立始め、七、八月の二か月に中高校生など二百二十二人を補導、海、山などから繁華街

皇太子ご夫妻をお迎えして、富士山麓朝霧高原に三万人のボーイスカウトがあつまった

日本ジャンボリーおわる

平塚から80人参加

ボーイスカウト第五回日本ジャンボリーは、八月六日から十日まで富士山麓朝霧高原で開催された。

大会は皇太子殿下、美智子妃殿下をお迎えし、全国からボーイスカウト三万人が参加、平塚からも八十人のスカウトが参加し、数々の思い出と感激をのこして帰還した。

児童生徒創意工夫展開く

23日から一週間梅屋デパートで

昭和四十五年度平塚市児童生徒創意工夫展が、九月二十三日（水）から二十九日まで一週間、梅屋デパート6階特設展示場で開催される。

ことしも、広く児童、生徒の科学への高揚と、その意欲の増進をはかるもので、作品は全部で百六十点。

ことしの日本ジャンボリーに続いて、来年一九七一年には、同じ朝霧高原で世界九十八か国から二万人のスカウトがあつまる第十三回世界ジャンボリーが開かれることとなっている。

こんにちは市民のみなさん

話かけ一方通行

（64）

大切にしたい

自分の命、他人の命

掲げよう人間優先の旗じるし

交通事故発生が、昨年より十二日も早い八月十二日に二万人をこえたという悲しいニュースが報道されたが、市民も例外でなく、十八人の尊い人命がうばわれた。全国では毎日平均四十人が交通事故で亡くなっているから、まさに交通戦争である。

自動車に乗る機会の多いわたくしは、どんなに急ぐ場合でも運転者は安全運転を守っているので、市民になってから今日まで十年間というもの、事故一つ起こしたことがない。しかし無理な追い越しやスピードの出しすぎなど、極度のドライバーには絶えず遭遇し、そのたびにヒヤリさせられているのは、わたくしひとりの経験ではなかろう。

運転者がみんな安全運転を守ったら事故はゼロになるだろうのに、こんな簡単なことがなぜ実行されないのか。それは、自分の命、他人の命を大切にする精神が、物質的豊かさには逆に欠けているところに、その根源があるといわざるを得ない。

積極的に

今までの交通規制は、たしかに自動車の流れを円滑にすることに重点がおかれていた。これが四国実施されてきた。騒音や排気ガスのない車道で、こどもたちはブランコや三輪車に乗ったり、ボール遊びをしたりして風景もみられ、まったく夢のような思いがする。

一部には批判の声もあるが、多くの方から賛成されているので、五回の試験実施後も引きつづき実施するための諸準備をすすめている。

人間優先の旗じるしの下に自動車を締め出し、排気ガスのない「歩行者天国」の輪を、大きく大きくしていきたいものだ。

× ×

幼にして両親を失ったわたくしは、祖父母に育てられたことは前にも書いたところだが、祖父母はわたくしの成長に心を砕き、とくに戦争から独り立ちする子のわたくしを守ることが最大の関心事であった。そのためかどうか、師範学校に入れることが祖父の願望であった。

一師範に入って先生になれば兵隊検査に合格しても六週間現役に服役するだけで、あとは国民軍に編入され、職場にいながら召集に応じればよいからというのが祖父の考えであった。

ところが、九月一日は関東大震災で土蔵の中で圧死した祖父の命日であり、シンナー・ボンド遊びと並んで、憂慮される現状にある。

■シンナー・ボンド乱用防止　昭和四十二年ごろから流行しはじめたシンナー・ボンドなどの薬物乱用行為による補導状況は四十二年八件、四十三年九十二件、四十四年百八十五件、八月末現在すでに百十件と毎年ふえつづけており、常習化の傾向が強い。

特に、夏季に増加の傾向が強く、乱用防止チラシ三千枚を家庭に配布するとともに、乱用防止映画会を市内十六地区で実施、あわせて百二十人の環境浄化員が、文房具店、模型店など取り扱い業約二百五十店を訪問し、ステッカーの配布と販売について特段の協力要請を行なった。

交通対策

八月二十日から新道交法の施行で、飲酒運転に対する罰則や罰則の強化などの対策がとられた。だが「歩行者天国」の法的裏付けの実現は、調整がつかないと見送りとなったと新聞は指摘している。

国道一号線銀座通りの横断歩道に、目の不自由な人のために点字ブロックができた…身体障害者のみんなが、安心してくらせる交通安全対策がどしどし打ち出されるべきだ

ゼロの道は開けないであろう。

わたくしは、今後とも市民の立場にたって、積極的に交通対策にとりくむ覚悟である。

× ×

津田県知事が、平塚の中心商店街を通る国道を日曜日など交通止めして、市民や買物客が自由に散歩し、安心して買物ができるよう、決意で実現をみるにいたった。

平塚警察署管内の権限で、九月六日まで五回の日曜日、午後一時から六時までの時間交通遮断することで地元の商店会など関係者と打ち合わせを行ない、国道、紅谷町、一番街、銀六街、浮世小路の範囲で試験実施という。

標語・作文・論文を募集

君の体験をまとめ応募して

市民生部青少年課は、広くゆく春の世代に日本の将来を背負うものとしての誇りと責任を自覚しみずからの力で未来をひらく希望に燃えて生きるよう、また、市民一般がその姿勢を正すとともに青少年問題についての関心を深めて積極的に青少年の育成につとめるよう、広く、青少年育成標語・作文・論文を募集する。

【標語】・▽応募できる人（小学生と中学生）▽テーマ（学校の公徳心と自覚を高めるもので、特に小学生は③仲よしについての親切）▽応募（①一人一点に限る。②四百字詰め原稿用紙五枚以内③住所氏名、性別、生年月日、勤務先を明記のこと）▽応募できる人（二十五歳以上の市民ならだれでも）▽テーマ「青少年育成についての私の提言」青少年を健全に育成するためにはどうしらよいか。できるだけ具体的な提言を書く。▽応募方法（①応募は郵便はがきに住所、氏名、学校名、学年を記入）

【作文】▽応募できる人（市内に在住、在学、在勤の青少年十五歳から二十五歳まで）▽テーマ「わたしの努力していること」将来に向って自分自身の人間形成のため、あるいは明るい地域社会の建設のため努力している体験を中心に書く。たとえば仲間づくりの活動、学校時代からやっていた野球に興味をもち、全力投球した。

当時、師範学校は全寮生活で土曜日には外泊が許されたからみんな帰宅した。わたくしだけは寮に残ってはいられない。月曜日に同僚と顔を合わせると無性に腹立たしくなり、教室で授業中に、前にいる同僚の顔をなぐりつける。すると胸がスーッとするのだ。月曜の朝れんぱつの発作をとり、倉庫に呼びつけられては頭からがみがみどなられる。だが反抗的にそれない、いっそうに改めようとはしなかった。

親の愛をうそついてわたくしを、頭からしかり叱る前に暖かい手をさしのべることがなぜできないのか、これが先生を養成する教師の態度かと、不信の念をつのらせるばかりであった。

教壇に立ったわたくしに、ひとりひとりのこどもの個性を家庭環境を熟知することがどんなに大切なことか、身をもって体験した学生時代であった。

サンケイ新聞から「わたくしの受験時代」の原稿を求められ、それがきっかけで「月曜の暴れん坊」の思い出を書くにいたったが、九月一日は関東大震災で圧死した祖父の命日である。

（昭和四五・九・一）

■募集　①一人一点に限る。②四百字詰め原稿用紙五枚以内③住所氏名、性別、生年月日、勤務先を明記のこと

【論文】▽応募できる人（二十五歳以上の市民ならだれでも）▽テーマ「青少年育成についての私の提言」青少年を健全に育成するためにはどうしらよいか。できるだけ具体的な提言を書く。▽応募方法（①応募は郵便はがきに住所、氏名、学校名、学年を記入）

■しめきり・十月二十日（火）

■発表先・平塚市役所講堂

■審査・平塚市役所青少年課育成係

■写真・それぞれ特選一名、優秀賞二名、佳作数名

■発表・広報ひらつか十二月号

平塚の歴史収集にご協力を

私たちの郷土をいつくしみ生きた市民の生きた平塚市史を作るため資料を集めています

◆対象・古文書、古記録、絵画類　明治、大正、昭和の絵はがき等

◆報告・ご協力いただいた資料件数等は逐次経過報告を行ないます。

平塚市史編さん室にお電話ください……(31)0415

納税窓口がお近くへ

◎45年度固定資産、都市計画税の第3期分の納期です。なお、当日、県税の納税相談コーナーも実施する…お近くの巡回納税出張窓口のご利用を。

今月の開設日

◆9月24日・須賀公民館、職員独身寮（旧夕陽ケ丘母子寮）

◆9月25日・富士見公民館、諏訪町会館、花水町内会館

◆時間・午前9時30分～午後4時

税務部収納課

あッ！容器の底水びたし

ごみは水分をよく切って容器へ

清掃課は、八月、九月は一年中で最もごみが多く出るとき…いま月量百五十トンものごみを焼却するのに作業員は汗みどろ。特に、秋にひかって果物や野菜が出まわり、水気の多いこの種のごみがふえると予測され、ごみは水分をよくきって容器へと市民のみなさんに強く呼びかけている。

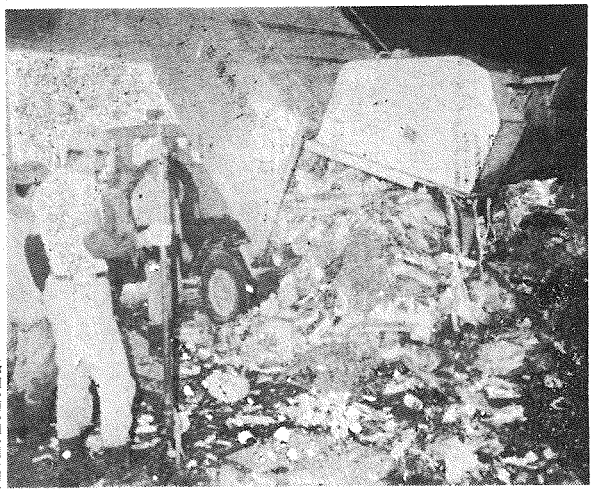

大神清掃作業場の内部…この下が炉になっていて熱風と腐臭で強烈な臭気だ…この中で夏、もえにくいごみと夜おそくまで取り組む

市民生活清掃課は、ごみ焼却に支障となるごみの水分を一掃しようと市民のみなさんに次のような協力を呼びかけている。

市内から集められるごみは、各家庭の生活水準が高くなればなるほどたくさん出るもので、現在、焼却場の能力をオーバーしながらも、日量百三十トンから百五十トンものごみと取り組んでいる。しかも例年のことながら夏の七・八・九月はごみに水分が多く、腐敗もひどく、大神清掃作業場でごみと取り組む仕事は大変なもの。

いま、二十四台のごみ収集車がフル運転で稼動しているが、これから秋にむかい、野菜や果物のかすが多くなり、焼却作業に支障をきたす恐れがあるとして、ごみの出し方次のことを必ず、守ってもらいたいと呼びかけている。

▽台所のごみは水分をよくしぼってから容器へ…（新聞紙の包み方は新聞紙をひろく）

▽容器の底に、ひと握り水がたまっており、清掃車の水切りがあふれ、道路に流して走るようになりとの面での苦情もうける。このような収集作業のうえからも支障となり焼却するにももえにくい原因となる。水分はよく切ってから容器へ。できれば底の厚い新聞紙を…

▽容器のフタはきっちり締めて…（ごみ容器のフタはきっちり締められるようにできている。フタがないと天日にさらされ、悪臭もひどく、雨の日は容器へ水が入ってしまう。

▽容器にはいりきれないごみは別にまとめて…（ごみ容器がパンクするほどつめこんでは容器が汚い。はいりきれないときは別にまとめて新聞か紙袋にくるんで出す。大きなダンボール箱など）は折りたたんだから出すなど）

▽容器は洗っていつもきれいに…（ごみ容器のよごれたものが目立って多く、きたないごみを入れる"うつわ"だからとよく洗っていつも清潔にしたいもの）

▽ごみはきめられた曜日に出すこと…（ごみは週二回の収集と二回の区域に分けて収集しているきめられた曜日に、きめられた場所に出すよう注意を…収集日でない日に、またごみを出す家庭があり、十分注意して…）

▽水の枝などは平常収集時に少量づつ出すか、臨時排出（有料）として清掃課へ申し込む。

▽化学薬品や油脂類など危険物を捨て、収集作業員に事故等の起らないよう充分な配慮を…。

※くわしいことは、清掃課清掃第二係へ（☎P.B.22・一一〇〇内線・三七）

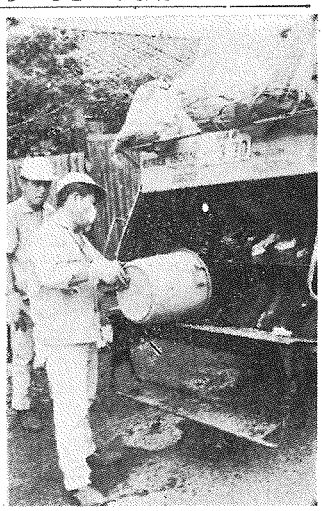

ポリ容器から流れ出る水…作業に支障をきたすばかりか焼却炉の火も消してしまう

ただいま九月議会中

一般会計補正は四・七億円

九月市議会定例会は、十四日から三号線など十七路線の路線名変更に関連している、その他主な議案は次のとおり。

▽平塚市特別職の給与に関する条例等の一部を改正する条例

▽財産の交換について・市道路の改廃にともなって、大神字土境六神字台川原、田村字下川原、四之宮字田村境など四カ所の土地を自動車工場の所有地と交換するもの。（交換に供する財産七千七百八十五並カ㍍＝交換により取得する財産七千四百八十五並カ㍍）

▽市道路線の廃止と認定・廃止六野69号線の一部（認定七野二一号線など十七路線）

▽一般会計補正予算・四億七千五百万円

▽競輪事業会計なら三特別会計分十三億四千三百万円、焼却事業会計四千万円など。

裁判所傍聴しては

十月一日は『法の日』。法を実施する使命をになう裁判所は、十月一日から一週間を『法の日週間』として、『法の日』運動への市民のみなさんの理解と協力を呼びかけている。この機会に、裁判所の公判審理の傍聴を、特に初めての人にすすめている。

健康とスポーツ

市民のみなさんの体力づくり推進とレクリエーションの普及をめざして、いま市教育委員会体育課は各種の体育行事を計画している。ふるって参加を…。

◆市民スポーツ教室の一覧…（開催順）

五時まで…。

◆巡回レクリエーション教室…民踊やフォークダンス、婦人バレーボール、水泳、ゲームなど。

◆フォークダンス講習会…九月二十八日（月）18時30分～20時／見附台体育館（主催市教委・平塚フォークダンス協会）

◆婦人バレーボール大会…十月十四日（水）九時／見附台体育館…あなたのメンバーの参加を待っている。

◆あるく会・九月二十七日（日）…すでに、第一期巡回を行い、大山ケ坂登年前七時平塚駅前六日まで第二期のレクリエーション巡回教室を開いている。第三期の巡回計画を編成する。時間は午後一時から

あるく会"大山"へ

10月14日に第7回婦人バレーボール

どりクリエーションを主体としたので巡回教室を開いている。十月十二日まで体育課へ。

◆あるく会・九月二十七日（日）…すでに、第一期巡回を行い、大山ケ坂登年前七時平塚駅前六日まで第二期のレクリエーション巡回教室を開いている。第三期の巡回計画を編成する。時間は午後一時から

歩行者天国本決まり

規制範囲も延長され、今後恒久的に

八月九日にスタートした立塚の中心街特別交通規制（歩行者天国）は、九月二日の県公安委員会決定で、今後恒久的に実施されることとなった。

県公安委では、次回実施日の九月十三日の日曜までに正式告示をするが、それによると左図のように規制が所も延長され、バス路線も既設路線以外は国道246号を通ることとなった。

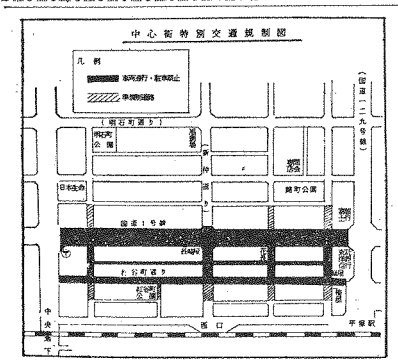

スポーツだより

■平農高が4戦全勝【バスケットボール】45年度バスケットボール市内高校夏季リーグ戦は、八月二日と九日見附台体育館で開催したが、平農高が平工高（2位）を破り四戦全勝を飾った。

一方、女子の部は高浜高が江南高（2位）に圧勝した。

■最優秀選手に倉地君【第七回平塚市少年野球大会】ことし七回を数える平塚市少年野球大会は、第一部（小学生）三十五チーム、第二部（中学生）二十六チームが参加して、八月十二日から十五日まで頂戴公園球場を中心に熱戦を展開、第一部で草見ホームランズがキラーズAを3対2で破り、堂々優勝した。また、最優秀選手に倉地隊之君（草見ホームランズ）が、敢闘賞に笹路・道明君（キラーズA）が選ばれた。

第二部の中学生チームは春日野サベージチームが、代官町自治会Aチームをくだし優勝した最優秀選手に笹隊之君（春日野）が、敢闘賞には宮川精次君（代官町）が選ばれた。

■中学男子は岡崎、女子は松原チーム初の優勝【第4回平塚市少年少女水泳】市教委と立塚ライオンズクラブの共催による第四回平塚市少年少女水泳大会が八月十七日（日）、市立勝中学校プールに開かれ、小中学生男女二百六十四人が水しぶきをあげ、リレー競泳にしのぎをけずった。

▽団体戦①中学男子百二十五㍍優勝 岡崎チーム（二分二秒七）、2位東中原A（二分二五秒七）、3位河内チーム（二分三五秒〇）、4位御殿チーム（二分三六秒四）、5位東中原Bチーム（二分四二秒八）、6位松原チーム（二分二秒一）

②中学女子百二十五㍍リレー 優勝松原チーム（二分二秒三）、2位河内チーム（二分五秒九）、3位 岡崎チーム（二分三六秒

平塚の人口を当ててください

10月1日 国勢調査

《45年国勢調査人口懸賞募集》

■応募・官製はがきに国勢調査予想人口、住所、氏名、年令、職業を明記10月1日消印まで有効
■資格・市内在住、通勤、通学者（通勤先、学校名を記入のこと）
■あて先・平塚市浅間町9番1号　平塚市役所内国勢調査実施本部あて
■賞金・1等1名1万円、2等1名5千円、3等1名3千円
■ヒント・7月1日現在163,803人　44年中増加5,735人

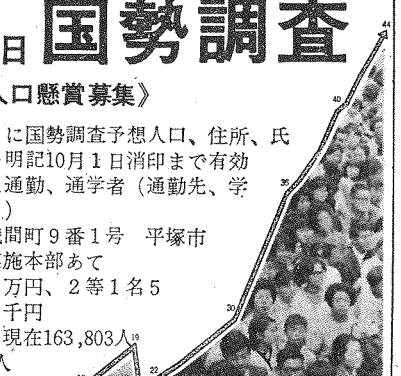

みんなで築こうみんなの福祉

第5回平塚市社会福祉展

10月1日―5日・梅屋6階10時～18時

■社会福祉展のあらまし
1．赤ちゃんからおとしよりまでの福祉施策の展示（写真図表）
2．みじかな福祉の相談
3．心身障害者製作品の展示即売
血液型無料判定（2日・3日・10時～15時）
4．献血―平塚駅前（3日・10時～15時）
5．期間中市内社会福祉施設の公開
6．盲能人のサイン会（4日・13時～15時）
（大映女優坪内ミキ子　南美川洋子を予定）

■主催／平塚市社会福祉協議会・平塚市
■後援／神奈川県・神奈川県社会福祉協議会・神奈川県共同募金会・日赤神奈川県支部

カメラ・レポート

平塚市憩の家 七国荘

昨年の五月、おとしよりのレクリエーションの場として開所したこの老人いこいの家、七国荘（ななくにそう）は、市内九十三の老人クラブ、約二千人のおとしよりを対象に、気軽に利用してもらう平塚の福祉施設で、いま地区の老人クラブ単位に利用され、連日のように盛況である。費用はもちろん無料。行き帰りも、市のマイクロバス、ハト号が送り迎えする。朝からハト号で乗りつけたおとしよりたちは、ご挨拶のお酒やお弁当お菓子をひろげて、飲めや歌えと楽しい一日を過ごす。歌い疲れ踊り疲れれば風呂にはいって温泉気分にひたり、昼寝をし、裏の「愛宕山公園」を散歩する。とにかく費用のかからない老人のレジャー施設として好評である。

利用者は六十歳以上のおとしよりなので、なによりもまず、むかしばなしに花が咲く。費用もかからずに、こうした機会を作ることがなかなかむずかしいのでみんな大喜びだ

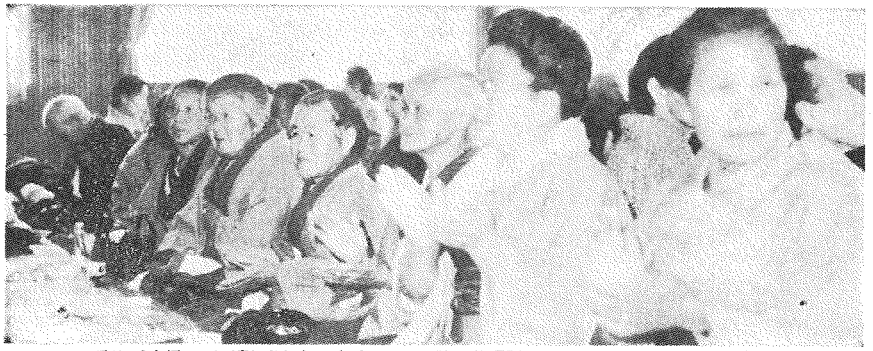

手びょうし打つてのど自慢をきく。テレビできれいな歌い手は見馴れているが、これはこれで、また結構

食べて、飲んで、くたびれて、そしてひと寝入りしたあとは風呂が湧いている

広間は舞台付。いれかわり立ちかわりマイクを手に手びょうしの伴奏で自慢ののどを披露

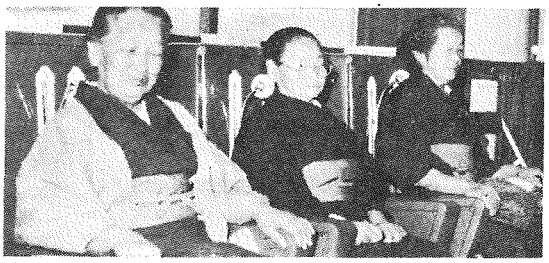

十円アンマ機だが、利用者にお金を使わせまいと、お金の形をしたものが用意してある

市民課窓口

きょうも混んでます

なるべく月曜日と土曜日はおさけください

それに10時から3時まで……

そのほかの時間でしたら、市民課は10分以上お待たせしません

第1回市民白ギス投げ釣り大会

◇と　き…10月4日（日）荒天は11日
午前8時～正午（小雨決行）

◇ところ…平塚海岸（馬入河口～花水河口）

◇受け付け…湘南海岸公園駐車場入口
午前6時30分～9時まで

◇参加費…前売り 200円、当日 300円（釣り具店でどうぞ）

主催　全磯連神奈川県支部平塚磯釣クラブ
後援　平塚市・平塚市観光協会

10月2日（金）

市民センター

昼の部…13時開演

夜の部…18時開演

前売券 200円・当日券 250円

主催 国連協会平塚支部

改正された国民年金

掛け金放置すれば!!!!!

―老令年金が受けられません―

掛け忘れの保険料

今なら納めることができます

国民年金には、保険料を掛け忘れて二年間を経過すると時効となって保険料を納めたくても納めることができない。

ところが現実、老令年金をうけるためには、一定期間以上の保険料を掛けていなければならないので、保険料が時効で納められなくなっているため納付年数が不足し、そのまま放置しておく老令年金を受けられなくなる人がでてくる。

今度、このような人たちにも年金がうけられるよう強制加入者と高令任意加入者にかぎって昭和三十六年四月以降掛け忘れて時効となっている保険料について二カ月四百五十円の計算で納めることができるようになった。

この掛け忘れの保険料を納めることができる期間は昭和四十五年七月一日から昭和四十七年六月三十日の二年間である。

また、昭和三十六年四月国民年金制度発足時に任意加入していて、その後なんらかの理由で加入をやめた人（明治三十九年四月二日から昭和四十四年四月一日生まれ）で、現在との年金にも加入していない人は、再び国民年金に加入してやめた期間の保険料を納めることにより、十年年金がうけられるようになった。

▽申し出のできる期間　昭和四十五年九月三十日まで

▽保険料　昭和三十六年以降、国民年金をやめていた期間の保険料は一カ月四百五十円

▽老令年金の支給　昭和三十六年四月以降の納めた月数が十年になったとき（そのとき満六十五歳未満のときは六十五歳になったとき）年額六万円の老令年金が支給される。

なお、厚生年金などの加入期間とあわせて十年となる場合は通算老令年金が支給されることになる。

種豚ランドレースの審査風景……ことしは競輪場で10月12日に開かれる

家畜など改良技術競う

10月12日の畜産共進会で

平塚市産業まつりの一環として二十羽で優秀さを競うもの。

ことしも、家畜家きんの改良技術の向上をはかる「第十八回平塚市畜産共進会」が十月十二日、十三日の両日、平塚市競輪場で開催される。

出品種畜頭数は、選び抜かれた乳用生五十頭、種豚五十頭、鶏雛二十羽で優秀さを競うもの。

市民のみなさんも見物してみては。

【出品規格】▽乳用牛・①未経産一類県内産で昭和44年8月1日から45年2月28日までに生まれたもので、出品者が六カ月以上飼育しているもの。②未経産牛二類・昭和44年1月1日から昭和44年7月31日までの間に生まれたもので出品者が六カ月以上飼育し、二十カ月以下のものは妊娠しているもの。③経産牛・出品者が六カ月以上飼育しているもの。▽種豚・①未経産豚一類県内産（ヨークシャー種、ランドレース種、ハンプシャー種）・昭和45年3月1日から昭和45年4月30日までに生まれたもので出品者が四カ月以上飼育しているもの。②経産豚（ヨークシャー種、ランドレース種、ハンプシャー種）県内産・出品者が八カ月以上飼育しているもの。▽鶏・昭和45年5月1日以前にふかしたもので出品者が二カ月以上飼育しているもの。▽搬入・出品しようとするものは九月二十日までに市役所経済部農産課へ。出品家畜家きんのうち、種豚・鶏があっては九月二十日午前八時三十分まで、乳牛にあっては十月十三日午前七時三十分までに会場へ。

すわッ大震災

九月一日午前四時四十五分、関東地方に発令された東京管区気象庁の発表によれば、震源地は相模湾内大島の北東約十㌔付近の海底に発生したものでマグニチュード8程と推定、震撃をうけ平塚は大震におちいった…以上のような想定で消防本部は、大がかりな防災演習を中心街で行なったもの。まだねむたそうなまちに、庁舎内十数基上のサイレンが鳴り、消防署と各消防分団から三十台の消防車がいっせい出動、東海道と駅前二九号線から西の市道海岸両仲線通りにた間の商店街に家屋倒壊などの被害続出、次次の発生の危険ありという想定で、日ごろの訓練をいかんなく見事な演技を披露したもの。

防災対策本部長である加藤市長は、鈴木助役・山中消防長・倉田消防団長らと演習状況を巡視、「市民の生命財産を守り、安全を確保するため、今後さらに精励してほしい」と訓示した。

電話局窓口が移転

28日から本局で営業開始

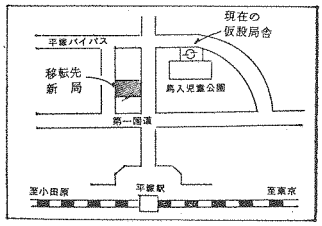

平塚電報電話局の窓口が、九月二十八日（月）に、辰入児童公園側の仮設局舎から、電報業務局本局に移転、営業を開始する。

電電公社では逆塚市の急激な発展に対応するため、かねてから大門通りに面している本局の局舎増築を行なっていたもので、このほどその一部が完成、移転が実現するもの。

平塚電報電話局は、従来の三百四十四平方㍍の部分に鉄骨鉄筋コンクリート六階建て延面積八千三百四十六平方㍍に増築するもので、全完成は十二月十三日の予定である。平塚三億三千万円ほど。

▽移転日・九月二十八日

▽移転する課・電報、加入、料金、増設電話、計理、労務厚生、庶務課と局長、次長。

▽業務案内・①電話架設の申し込み②電話の移転、名義変更等の注文③電話料金の払い込み④電報の受け付け

▽新所在地・明石町一三〇

行政相談をご利用ください

十月一日から十七日までは行政相談週間―との一環行事として次の日に行政の特設相談所が開設される。ご利用ください。

▽とき・十月十七日（土）13時

▽ところ・市庁舎市民相談室

魅力ある夜学の灯

定時制高校入門

大塚正文著

全国には働きながら学ぶ50万人の定時制高校生がいる

高校教育においては定時制と全日制とはまったく同等であるが、ちがうところ、定時制高校は働きながら学ぶ学校であるということにある。だから本当に働きながら学びたいというもののためにあるのが望ましい姿であろう。

全国には、約五十万人と推定される定時制高校生がいるが、彼等のおかれている現実の姿は日のあたらぬ谷間のようであり、けっしてめぐまれたものであるとはいえない。

本書は、就職差別や偏見による差別問題をはじめ彼らの学習環境、健康管理等現在の実態や多くの課題を負わされた定時制のあり方にもつながる問題点を指摘し夜学の灯を魅力あるものにすべく定時制改革案を考えるべきであると訴えている。

筆者は、七カ年にわたる定時制勤務の経験をもち、現在熊本県立熊本工業高校の教諭である。

新着図書

日本古典名画集成	谷　秀夫	毎日新聞社
日本資源経論	伊庭　孝	インフレーション序論　岩瀬三郎
ロッシーニ	フランシス・トイ	尾崎　一雄　新製品計画　アメリカ経営者協会
ヒマラヤへの道	電々山岳連盟	和歌森太郎他　外科医の告白　林　正秀
南極		大崎　映晋　救急処置と蘇生法の実際　元井館
沢がに		樺　俊雄　日本の過去と現在　E・O・ライシャワー
聖地巡礼	上、下	朝日ジャーナル　東京都教職員組合
海洋ダイビング		日本のテクノクラート
最後の微笑		
三重塚		
勤評闘争十年		

お知らせ

▽休館・昭和四十五年十月十三日から二十六日まで（図書館資料特別整理のため）（仮開については逐次ポストにて受付ける。

▽催物・九月十九日（土）午後三時バンステレオコンサート"ボサノバ旋風"　"イパネマの娘"　九月二十日（日）午後二時より映画会"日本の旅シリーズ"　▽人形劇・十月二日（日）午後一時から"人形劇団"青い鳥"公演（図書館にて）。

みんなのまちを
みんなできれいに

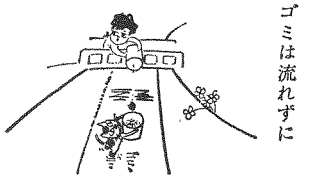

ゴミは流れずに
あしたもそこにあります。

ゴミの投げ捨てはやめましょう。

平塚市美化運動実施本部
民生部市民課市民係（22）1700内212

三種混合

（破傷風・ジフテリア・百日ぜき）

■対象・第1期…生後3か月以上9か月までの赤ちゃん　満3才未接種は3回　第2期…1期完了後1年から1年半経過したもの（1回接種）　第3期…来春入学予定のもの（1回接種・9～10月実施）

■時間・午後1時30分より午後3時まで／予防接種には「予防接種手帖」と「問診票」をお忘れなく

■巡回日程（2回め）

〃 14日（月）	豊田小学校	横内団地集会場
〃 16日（水）	金目公民館	土沢農協
〃 17日（木）	中原公民館	
〃 18日（金）	花水公民館	
〃 22日（火）	須賀公民館	見附台巡道場

■3回め

9月30日（水）	旧四之宮公民館	
10月1日（木）	富士見公民館	
〃 2日（金）	神田公民館	八幡公民館
10月5日（月）	豊田小学校	横内団地集会場
〃 6日（火）	旭公民館	
〃 7日（水）	金目公民館	土沢農協
10月8日（木）	中原公民館	
〃 9日（金）	花水公民館	
〃 13日（火）	須賀公民館	見附台巡道場

育児巡回相談

■対象・1歳未満の乳児

■時間・午前9時から午前10時30分

■巡回日程・（母子手帳忘れずに）

9月21日（月）	金田公民館
〃 22日（火）	南原公民館
〃 25日（金）	東中原公民館
〃 26日（土）	中原公民館
〃 28日（月）	横内団地集会場
〃 29日（火）	神田公民館
〃 30日（水）	花水公民館
10月1日（木）	須賀公民館
〃 2日（金）	崇善公民館

予防接種カレンダー

9月 三種混合と育児相談

破傷風・ジフテリア・百日ぜき

個人通知はありません…この日程表を見やすい所へ

山崎節子ちゃん
やまざきせつこ

赤ちゃんのステージ（33）

☆住所　豊田本郷1553番地　調理師山崎　勇さん（27）と妻保美さん（19）の長女・あと2日で9か月・身長73㌢・体重9・4㌔の色白のべっぴんさん。テレビのCMシャービックが大好きで手ぶり足ぶりよろしく踊りだすほど。1人遊びがわりと好き。パパは茨城県、ママは沖縄出身　広報紙に掲載する赤ちゃん、今月は応募58人の中から8月29日広報課長が抽せん、節子ちゃんに決まったもの。

募集

《応募》官製はがきに住所・父母の氏名・赤ちゃんの名まえと生年月日・親の年齢・電話番号・父親の職業を書いてお出しください。応募は1年未満の赤ちゃんに限ります。

■あて先・平塚市浅間町9番1号・平塚市役所広報課赤ちゃん募集係。■毎月抽せんのうえ、一人ずつ広報紙に掲載、記念写真と市長の色紙・掲載広報紙10部を差しあげます。（広報課）

〃 3日（土）	土屋公民館	
〃 5日（月）	旧四之宮公民館	
〃 6日（火）	富士見公民館	
〃 7日（水）	吉沢公民館	
〃 8日（木）	松原公民館	
〃 9日（金）	豊田公民館	
〃 12日（月）	真土公民館	
〃 13日（火）	八幡公民館	
〃 14日（水）	岡崎公民館	城島公民館
〃 15日（木）	旭公民館	
〃 16日（金）	金目公民館	

小児マヒ生ワク

■対象・1回目…昭和45年1月1日から45年6月30日の出生者　2回目…昭和44年7月1日から昭和44年12月31日の出生者　その他…満2歳までのもので、2回投与を受けていないもの。

■時間・午後1時30分より午後3時

■巡回日程

10月19日	金目公民館	土沢農協
〃 20日	旭公民館	富士見公民館
〃 21日	豊田小学校	中原公民館
〃 22日	神田公民館	八幡公民館
〃 23日	須賀公民館	花水公民館
〃 26日	旧四之宮公民館	横内団地集会場
〃 27日	見附台巡道場	

血圧測定

■平塚市医師会では、3種混合予防接種会場で血圧測定を行なう。お気軽に…。（無料）

■巡回日程

10月1日	富士見公民館
〃 5日	横内団地集会場
〃 9日	花水公民館

■時間・午後1時30分～午後3時

インフルエンザ

■対象・満2歳以上のもの（毎年2回接種）

■時間・午後1時30分から午後3時

■巡回日程（1回め）

11月4日	金目公民館	土沢農協
〃 5日	旭公民館	豊田小学校
〃 6日	富士見公民館	
〃 9日	横内団地集会場	旧四之宮公民館
〃 10日	神田公民館	八幡公民館

日曜日の急患

日曜休診の急患を救うため、平塚市医師会は東海道線を境に交代診療制度を申し合わせている。

■第1・第3日曜日は南側の医院

■第2・第4日曜日は北側の医院が原則として診療に応ずることになっている。「原則であって都合により変更もある。日曜日はあくまで休診日であり診療は緊急患者に限る」とされている。

■共済病院	（32局1950）
■平塚市民病院	（32局0015）
■済生会病院	（32局0520）
■杏雲堂病院	（21局0346）
■倉田病院	（21局0570）
■永瀬病院	（21局0911）

健康優良児の中の健康優良児 植原君ら四人決まる

県健康優良児童への出場を決める本年度平塚市健康優良児審査会が八月二十七日、崇善小学校に、市内小中学校の代表男女五十人を集め、平塚市医師会と県歯科医師会平塚支部の協力で内科眼科・歯科・体位テストなど慎重に審査された。

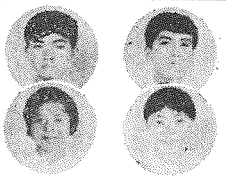

健康優良児の中の健康優良児、右上から浜田昌君、大貫さん、植原君、中村さん

審査は各科ごとに最高点を5点以下4、3、2、1点で採点され、ことしの健康優良児に、小学校から植原雅美君（土原小6年）と中村満美さん（豊田小6年）が、また中学校からは浜田昌信君（土沢中3年）と大貫洋子さん（行陽中3年）の四人がそれぞれ選ばれ、県健康優良児審査会への出場が決まった。

この後、審査長の府川先生は、審査講評で「内科関係では皮膚疾患の未治療、眼科では学校検査性結膜炎、耳鼻科関係では耳あかの閉塞が目立ち、特に全般的にいって歯がひどく、むし歯の充てん治療は全員にあてはまる状態だった。さらに、生徒の姿勢、容姿、胸郭、背柱の審査で気づいた点ではあるが、肩のつりあい、首の位置、下肢ののばし方、胸のはり具合など生徒自身のちょっとした注意で矯正でき、今後、保健関係の先生方にもなおいっそう注意してもらいたいと結んだ。

今月は清掃手数料の納期です!!

いらなくなった犬引き取ります

捨て犬による浮浪犬の増加と危害を防ぐため、平塚保健所では次の日程で犬用犬（いらなくなった犬）の定時収容を実施する。

なお、印鑑が必要となる。

【日程・会場】▽9月24日・10時～5分（東中原公民館）／10時10分～15分（真土公民館）／10時20分～25分（神田公民館）／10時30分～35分（旧四之宮公民館）／10時40分～45分（大野公民館）／10時50分～55分（松原公民館）／11時5分～10分（須賀公民館）／11時15分～20分（花水公民館）

▽9月25日・10時～5分（万田公民館）／10時15分～20分（中原公民館）／10時25分～30分（豊田公民館）／10時35分～40分（城島公民館）／10時50分～55分（岡崎公民館）／11時5分～10分（金田公民館）／11時20分～25分（金目公民館）／11時35分～45分（土屋公民館）

今月は清掃手数料の納期です!!

◇九月一日から二カ月間は『暴力犯罪の総合取り締まり月間』

警察署は、暴力犯罪の一掃に全力をあげる。

"みんなの力で暴力を追放しよう"を合言葉に、次のように市民のみなさんに呼びかけている。

◎暴力を見たり被害にあったら必ず届け出を：

被害にあったときはもちろん暴力を見たときはどんな小さいことでいやがらせ程度のものでも必ず届けてほしい。泣き寝入りは犯罪者をますます増長させる。警察に取り扱ったこの種の事件は責任をもって処理し、お礼まいりなどこんりんざいないよう被害者や協力していただいた方々を保護する。

◎暴力団の誘いにのらない…

ぼくち、ノミ行為、タフ屋、白タク、あやしげな客引き、暴力団員いなど暴力団はあらゆる手を使って市民の中に入り込んでいます。以上のようなことをみなさんにお願いするもので、とくに盛り場で商売している方風俗営業を営む方は狙われやすいので、はじめからきっぱりことわってほしい。

みんなが勇気を 暴力追放はみんなの力で

◎暴力団に資金源をあたえない：

貸金の取り立て、用心棒などに暴力団を利用することは絶対にやめてほしい。こうした行為を見つけたときは110番にご連絡ください。

衛生害虫に粉剤散布

あなたの地区を巡回します

市民生部衛生課は、この秋も衛生害虫を撲滅しようと、九月十六日から十二地区を巡回、粉剤散布を実施する。

【粉剤散布巡回日程】▽9月16日17日高浜台自治会▽18日19日南原部落▽21日袋畑町自治会▽22日中里町内会▽24日25日夕陽ケ丘自治会▽26日柳町町内会▽28日～10月1日金田地区▽10月2日見附町内会▽5日高根ケ丘自治会▽6日幡ケ原自治会▽7日第五町内会▽8日河内部落会▽12日24日新町町内会

青少年映画劇場

おとなこども50円

9/20（日）青きドナウ（有楽座）

<あさ8時半>

9/27（日）（日活紅谷座）

（特別料金100円）

ママいつまでも生きてね

挙式と披露宴は 市民センターへ

申し込みはお早めに

来年3月の挙式は9月から

来年4月の挙式は10月から受け付けます

■申し込みは挙式当月の6ヵ月前から受け付けます

市民センター事務局

広報手帳

募集

■勤労者文芸コンクール
第16回勤労者文芸コンクールの参加作品を九月いっぱい募集している。
種目は創作、随筆、詩、短歌、俳句、川柳で、県内に職場、または所有する勤労者ならだれでも応募できる。
▽応募＝④応募作品には、作品の題名、住所、氏名、勤務先、年令を明記のこと②創作は四百字詰原稿用紙十五枚以内、随筆は四五枚以内、いずれも一人各二編まで③詩・短歌・俳句・川柳については一人各三編まで④作品は一人一種目以上応募できるが、各種目ごとに種目名を書いて労政課に送付のこと。
▽送り先＝「勤労者文芸コンクール応募作品」と朱書のうえ横浜市中区日本大通（〒二三一）神奈川県労働部労政課あて（横浜二〇一一一内線＝五二八までは各労政事務所）

■21回県勤労者美術展開く
作品募集
勤労者美術展が九月二十日（日）から二十四日（木）まで横浜市民ギャラリー（桜木町駅前）に開催される。いまこの応募作品を募集している。
種目は絵画（六号以下）、写真（四つ切りと四谷紙付き）書道（条幅、枠張、横額、屏風）である。
搬入は九月十八日（金）午後一時から八時まで。
くわしいことは、神奈川県労働部労政課か各労政事務所でおたずねを。

■教養講座など盛りだくさん
県立茅ケ崎青年会館
茅ケ崎青少年会館では九月も次のような行事計画、県民のみなさんの参加を待っている。
▽講演・『旅の味わい』雑誌編集長岡野嘉秋氏（九月十九日午後七時～八時三〇分）
▽七宝焼教室（毎週六曜日午後六時三〇分～八時三〇分十一月まで）
▽おしゃれ講座・講師大塚学院長大塚栄子氏ほか（毎週金曜日午後一時～三時）
▽ギターを心の友にどうぞ・毎週木曜日、午後一時三〇分～八時三〇分
▽楽しむコーラスのつどい・毎週水曜日勇声合唱、金曜日混声合唱午後六時三〇分～八時三〇分
▽美術教室・楽しむ絵画のつどい／毎週火曜油絵、午後六時三〇分～八時三〇分ヌード

推計人口

人口総数	164,277人
世帯 〃	41,285世帯
市域面積	67.88km²
前月比世帯増	120世帯
〃 人口増	474人
市街地	74,936人（19,746世帯）
大野	38,342人（9,086 〃）
豊田	3,196人（771 〃）
神田	14,196人（3,647 〃）
城島	2,507人（564 〃）
岡崎	2,670人（635 〃）
金田	3,922人（985 〃）
旭沢	11,696人（2,946 〃）
土金	4,234人（845 〃）
目	8,578人（2,060 〃）

（45.8.1現在）

ぜひ、緑地帯の確保を

換地場所となった花水公園
近くに浜岳公園を完成します

声のひろば

問 塚海岸一大磯線上にある花水会館東側に、現在、花水台公園があるが、区画整理の関係上、以前の面積がなく換地の場所になっている。
このため、この場所はいまになくなるといわれる。
また、旧図書館のあと地も国有地の払い下げ問題もむずかしく期待うすであり、今後の住宅の増加を予想するとき、現在のあき地が、唯一の緑地帯でもある。
市当局では花水児童公園があるのでは…といわれるかもしれないが、ここではあまりにも遠い。ぜひ、緑地帯を確保してもらいたい。
【花水台・高橋利美氏】

お答え ご指摘のとおり花水台児童公園は市道平塚大磯海岸線用地を確保するための換地用地として使用できましたが、現在はその一部を残し、広場として確保してありますが、将来とも緑地として確保できる見込みはありません。
この道路拡幅にかかる工事の進展にともない順次換地用地として使用する方針で進んでいます。
今後少なくなる緑地ということで、ぜひ残したい場所にも考えますが、現状ではやむを得ません。
【都市計画部計画課】

訂正のおわび 八月号のことわった犬・猫の欄で「半月」とあるのは、「半旦」のあやまりです。おわびします。

いまは換地場所となり、駐車場とも化している花水台公園…少し離れてはいるが11月には浜岳公園がオープンする

ひらつかさん up to date

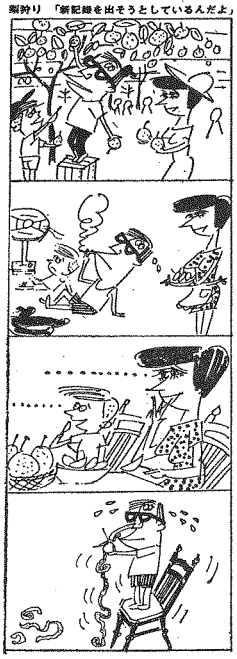

犬の苦情六千件も

放し飼いは絶対やめよう

最近、夜になると飼い犬を放し飼いにし、通行中の市民がほえられるという苦情が目立って多くなってきた。
神奈川県内では昨年七万頭の犬が登録され、それ以外に二三割の野犬や未登録犬がいると推定される。
このほか捕獲した犬は六千頭、廃犬（いらなくなった犬）の引き取りは一万頭をこえた。
保健所への犬の苦情や相談もざっと六千件におよぶという。
九月は野犬捕獲月間でもあり、野犬の捕獲に力をいれるとにしているが、家庭における"放し飼い"は絶対やめてもらいたい。
保健所で正しい犬の飼い方の指導普及も行なっており、登録や狂犬病注射の励行は忘れずに…。

旧町村議長の事跡調査に協力を

市史編さん室

市教育委員会市史編さん室は、市民のみなさんに、平塚市内旧町村議長の事跡調査に協力してほしいと呼びかけている。
これは、来春刊行予定の平塚市確定録（人物誌）の資料にするもの。市史編さん室では、「現在ある"平塚"の礎となった人々の事跡を残すことにより、これまでの平塚を知り、その人たちの労苦に報いたい」といっている。

献血

昭和四十五年度、平塚保健所管内献血状況は八月三十一日現在で二千九百七十六人である。
献血は、毎週月曜日平塚市民病院内日赤平塚出張所（10時～16時）と、毎月第二・第四土曜日平塚駅北口（10時～15時）の二カ所で定期的に行なっている。
七・八月中に九百四十三人。
十六人である。
○八時三〇分～八時三〇分十一時三〇分／木曜日石喜十後六時三〇分～八時三〇分アッサン
彩千前九時三〇分～十一時三〇分／木曜日石喜十後六時三〇分～八時三〇分

あたたかいこころ

平塚市善意銀行（市福祉事務所内）へよせられた寄付・寄金を報告します。
▽社会福祉のために＝平塚たばこ商業協同組合婦人部一万円、市職員山口七郎（20回）一千円、金子吉蔵叙勲祝賀会一万六千百三十六円
▽生活の苦しい人へ＝須賀府川文子五百五十円、中里田ギネ一千円、黒部岳山口平八一千円（83回）、市内匿名五百円、匿名一婦人会類、明石町片倉輝ふとん表類、明石町匿名衣類、幸町蒲田章雄表類
▽身体障害者のために＝愛の母子像より（11回）二千七百六十一円、豊原町ヤグルト一女性（8回）五百円
▽老人ホーム＝黒部匿名一婦人（7回）一千円
▽花水台子寮へ＝横木町武井素一一千円

教育相談

市教育研究所教育相談

やる気のない子

小学一年男子

―こんなとき―
塾まで祝った事例から

―どうしたら―
二人兄弟の長男なのですが授業中も落ちつきがなく家庭でもよく勉強しようとしません。家ではテレビなどばかり見ていることが多く、宿題をやらせてもすぐあきて途中でやめてしまいます。

―なぜ―
このケースは長男のため、両親とも非常に大きな期待をかけています。子どもが小学校に入学すると両親の最大の関心事は子どもの学業成績に向けられました。
子どもがひとりで勉強する習慣を身につけるように、学校から帰ってくると何が何でも机の前にすわらせます。
そして二時間ほど勉強しないと遊びに行かせません。
また何かにつけて子どもに完全なものを要求し、子どもの失敗をとがめたりすることなどについ干渉してしまいます。
このように両親の期待過剰と干渉しすぎがこの子を無気力な何ごとについても激情のそしい子どもにさせているようです。

―どうしたら―
まず第一に子どもの自主性や自発性を尊重することが必要と思います。
子どものすることひとつひとつを干渉するのではなく、何でも自分の好きなように思いっ切りやらせてあげる。子どもは子どもなりに精一杯やっているのですから、おかあさんはそれを認めてあげることが必要です。
子どもに無理に勉強させるのではなく子どもが勉強したくなるように仕向けていくようにする。勉強はイヤなもの、大変なものと思わせないように工夫することが必要でしょう。
十五分間、おかあさんも一緒に勉強したら、あとは思いっ切り遊ばせてあげる。
これらが自発性、自主性の芽をのばしてやる一つの方法だと思います。
（担当　小林）

新平塚風土記　173

花水川の改掘

高瀬慎吾

現在の花水川は国道一号線を中心にして、上平塚付近から下花水橋あたりまで、だいたい直線に北から南へ流れている。
ところが江戸時代の古絵図をみると、この川は、上平塚の南方から遠しく東方へ湾曲して流れ、さらに現在の花水川鉄橋の付近から西の方へ曲流し、あたかもJS字型をなしていた。この蛇行形態がこの川の古い時代からの姿であったようで、八雲神社の丘陵の裾を流れて南方に走っていたことなど、その痕跡から証明することができる。
記録によると宝永4年(1707)秋、富士山が活動をはじめ、そのどてッ腹に宝永山を出現させさかんに焼砂を降らせ、その量は7寸5分（約23cm）にも及んだそこで農民たちは、穴を掘って焼砂を埋めたばかりでなく、川の近くでは、余儀なく河川へ捨てた。そのために花水川はすっかり川水が流れなくなってしまった。
このまま放置すれば、大雨のとき流域一帯に大洪水が起きることは必至であるので、幕府は花水川の改修を遠州浜松城主松平豊後守宗俊に命じた。
かくて宝永6年から花水川の改修が行われ、同時に曲流していた部分をほぼ直線に改掘することとした。（当時は「切割」と言った。）これが発表されると関係農民が、耕作地が激減すると騒ぎ出し、中には苦に病んで乱心した者もあったという。
しかし、遂にこの工事は進められ、巾25間（約45m）の花水新川が完成して行った。最終的には寛延（1746－51）の頃までかかったそうだ。
かくて新しく切り割った川を「花水川」「花水橋」と呼び、従来の花水川を「古（ふる）花水川」「古花水橋」というようになったが、昭和40年道路改修のため「古花水橋」は姿を消してしまった。

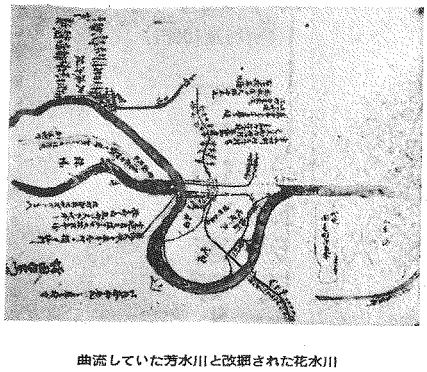
曲流していた芳水川と改掘された花水川

平塚観光風景写生コンクールと湘南平写生会

お気軽に参加を

■湘南平周辺や平塚海岸など観光景を写生したもの
■サイズ四ツ以上
■11月5日までに平塚市観光協会（浅間町9－1　平塚商工会議所内）へ

と き　10／18（日）10時30分～14時
ところ　湘南平頂上広場

主催・平塚市／平塚市観光協会