広報ひらつか

№287（9月号）

昭和50年9月15日／神奈川県平塚市役所発行／編集・企画部広報課／〒254 平塚市浅間町9番1号 電話（22）1700―代表

毎月15日／75,000部／全世帯配布（一部5円）／昭和31年10月3日第三種郵便物認可 郵便番号254

緑深い土屋霊園

第一次募集は10月に

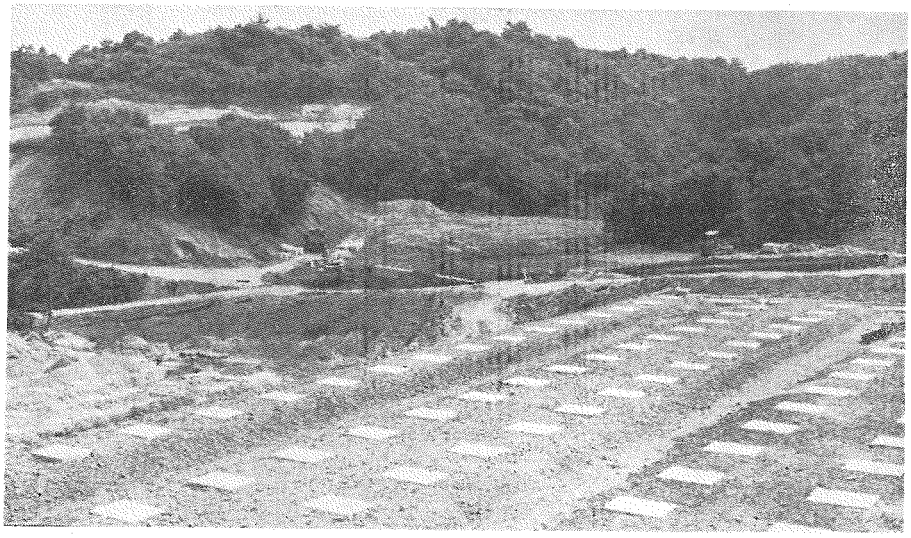

急ピッチで建設が進む土屋霊園。手前の整然と並んでいるコンクリートは、普通墓地のカロート

市内土屋地区に建設を進めていた「平塚市土屋霊園」は、まもなくその第一期工事の一部完成し、十三百から利用申込みを受けることになりました。この霊園は平塚市の南北部に位置し、市街地からは約十三キロ、自動車で約二十五分のところにあります。霊園の周辺は、ナラやクヌギなどの自然林に囲まれた静かな環境にあります。そして霊園全体の面積は約十万四千平方㍍ですが、そのうちの約三分の一を緑地（墓地四千区画）として利用し、残りの部分は自然の樹木を多く残したがら園路などをつくり、公園的な要素も盛り込んでいます。

今回の第一期工事では、全体の約三分の一にあたる三千区画を十月に第一次分として七百二十九区画を来年の春に募集することになったものです。なお霊域は、整然とした統一美のある墓地とするため、高低差のある場合、高さなどの制限がありますからご注意ください。それでは第一次募集の概要について、お知らせします。

一区画を21万円で

今回募集する七百八十九区画の内訳は、整然と区画された普通墓地五百二十七区画と、芝生を一面に張りつめた洋代的で明るい芝生墓地二百六十二区画で、いずれも一区画四平方㍍です。なお各墓地には納骨のためのカロートは設置しありますが、墓石やその他の施設については、使用者自身がつくることになっています。

申込み期日および場所

10月13日（日）から10月19日（日）までの七日間、市役所平間ホール

申込みに必要な書類および募集案内は、9月25日から市役所内の霊園建設管理事務所（旭駅衛側）で配布します。なお受付けは、普通墓地と芝生墓地とに分けて行います。

使用者の決定

募集の結果、応募者が多い場合は、次の順序により優先順位を決め決定します。

①市内に住んでいる方で、現在遺骨を持ち墓地のない方
②市内に住んでいる方で、現在墓地のない方
③市内に住んでいる方で、すでに墓地を持ち、その移転または改葬をしようとする方
④市外に住んでいる方で、平塚市に本籍のある方

なお、同順位の方が多数の場合は、抽選により決定します。たとえば、優先順位①の方だけで公募区画数をこえる場合は、この方々だけで抽選を行い、優先順位②以下の方は今回は資格喪失の結果となります。また優先順位①の方だけでは公募数に満たない場合、優先順位②を含めると公募数をこえる場合は、①の方は全員資格者となりますが、③の方は抽選となります。以下優先順位にしたがって同じような方法で決定していきます。ご承知おきください。

使用場所の決定

ご使用になる墓地の場所の決定は、普通墓地、芝生墓地に分け、それぞれ抽選により決めます。

抽選の日時および場所

11月7日（金）午前10時から
平塚市民センターホール

永代使用料

普通墓地、芝生墓地とも
市内の方　二十一万円
市外の方　三十二万五千円

なお、墓地は分譲するのではなく、永代賃付けというかたちになります。その移転または返還のときは、規定の永代使用料を返還いたします。

管理料

普通墓地　年額三千円

芝生墓地　年額三千六百円

霊園全体の清掃その他の管理は施設管理者が行います。そのための管理料を納めていただくのが管理料です。ただし個人の墓地については使用者の責任で管理することになりますのでご了承ください。

永代使用料の納入

墓地の使用が決定された方は、12月1日から12月25日までの間に永代使用料および管理料を納めていただきます。この期間に料金を納めないときは、使用決定を取り消されることがあります。

なお平塚信用金庫では、墓地ローンについての相談に応じていますので、詳しくはお近くの平塚信用金庫にお尋ねください。

霊園の現地案内

10月3日（金）4日（土）5日（日）の三日間、午前10時から午後四時まで、現地で霊園施設の案内をします。ご希望の方は現地へお出かけください。なお申込みに必要な書類等は、現地案内のときにも配布します。

使用の開始時期

永代使用料と管理料を納めていただきますと、使用承認書を交付します。その後はいつでもご使用できます。

（霊園についてのお問合せは、霊園建設管理事務所　電話22―一七〇〇　内線四八二番へ）

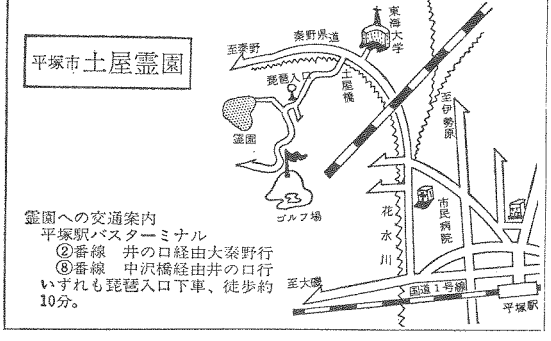

霊園への交通案内
平塚駅パスターミナル
②番線　井の口経由大秦野行
⑧番線　中沢橋経由井の口行
いずれも琵琶入口下車、徒歩約10分。

今月の顔

＞148＜

平塚の植物を研究している 守矢淳一さん

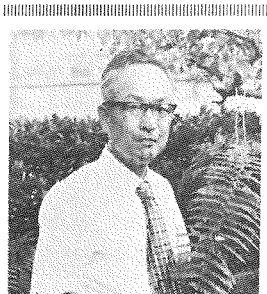

自宅の庭でシダを語る守矢さん

市立博物館は、来年五月の開館を目指して、いま急ピッチで工事が進められているが、博物館建設準備室「マヤ」なる珍しい植物を発見、開発で植物が全滅する前に採集記録しておこうと、開発されて貴重な文化財や資料が、多数集められている。守矢一二百回、八百種を採集した。特にシダ類に力を注ぎ九十五種を採集整理さんの労作「平塚市しだ目録」と分布図、それに「平塚市野外植物目録」を完成発表、市教育委員会と県教育委員会から表彰された。これを記念して自宅庭に九平方㍍の標本貯蔵庫を建設、半生にわたって集めた約三万点の標本を整理保存している。牧野博士の『新日本植物図鑑』はいま二冊目を愛用しているという。

守矢さんによると、現存する市内の野外植物は約百三十科八百種。開発で年々とに減るという。県植物誌に掲載してある高麗山付近の植物は守矢さんの資料によるが、伊勢原市教育委員会からも小中学校理科研究部の採集講師を頼まれ、大山の植物六百種を確認した。地域を限っての調査は一番面白く勉強になる。自然の美しさと珍しい品種発見の喜びは筆舌につくせない。植物の宝庫のような山林が企業に買い占められ、自然が破壊されてゆくのをみると愛情の情ひとしおで、せめて今のうちに採集の傍らカラー撮影も始めたという。

現在横浜植物会理事、植物二ユースの会員、日本しだの会会員、市学校環境緑化対策研究会委員などをつとめている。趣味は植物採集一四百六十種を表彩発表した。また三本梅。五十六歳。家族は父ふさ、妻すえ、長男つとむとの四人暮らし。住所は平塚市西殿一丁目二一五。

三十八年伊豆で「オチクシック」と命名発表した。

昭和二十五年横浜植物会に入会、二十九年には高麗山付近植物目録（百五科五百四十二種）を完成、三十二年には箱根地区の植物を採集調査し、

昭和二十四年秋、学校の遠足で上野の国立科学博物館を見学の際、同館主催の植物採集会が、逗子神武寺で行われ参加者は指導の奥出先生と二人だけだった。

（文・写真　倉持光・広報モニター）

キキーッ！危ない!!

道路への飛び出し
22日から交通安全運動

秋の全国交通安全運動が、九月二十二日から十月一日までの十日間、全国いっせいに行なわれる。今回の運動では、子供と老人の事故から守る運動を中心に、①歩行者事故、特に子供と老人の事故防止　②自転車やよう自動二輪車の事故防止　③安全運動励行の徹底およびシートベルト、ヘルメット着用の推進　④身体障害者の事故防止　⑤道路環境の整備の五項目を重点目標として、警察署、交通安全協会、学校、PTA、自治会、子供会などと協調をはかり、交通戦争の終結をめざし、市民総ぐるみの交通安全運動を展開していく方針である。

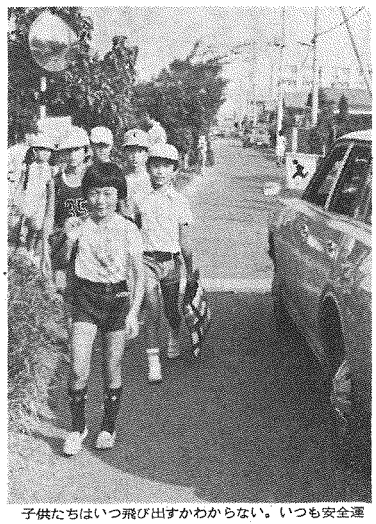

子供たちはいつ飛び出すかわからない。いつも安全運転で走行を

『ぼくは道の向こうがわのともだちの所に行こうとして飛び出したとたん「キキーッ」という音がして、ぼくの体は飛ばされた。立ちたかる時、頭の方から肌がボタボタと地面に流れ落ちた』（小学校四年生の作文から抜粋）

『おじいちゃんが門を出ようとしたとたん、右の方からトラックがすごいスピードで走って来ました。「ドカーン」と、ものすごい音がしたので、みんな外に出たらおじいちゃんは、ブロックやいしがん、わたを次につけて、口をぬらしてあげました。わたしはどうしてよいかわからず、ただ、もうだめでした。わたしが家にはいると、おじいちゃんは頭に白いぼうたいをして、ふとんに横になっていました。そしてみんな泣いていました。お母さんが、わたをみてもう死んでいるんですよ』（小学校四年の作文から抜粋）

こうした悲惨な事故は、市内で今年一月から八月までに、三百二十二件も発生している。特に、歩行者と子供の事故は百七十三件と（負傷者百六十八人、死者六人）全体の五四%にも達している。

さらに、子供の交通事故原因を調べてみると、八十八件あり、負傷者が八十七人、死亡者が二人と、子供たちが痛ましい交通事故の犠牲者になっている。年齢的にいうと、小学校一年までが圧倒的に多く、六十二件と約七〇%を占めている。これらの原因は、道路への飛び出し七件、駐車中の車の直前、後を横断七十二件も発生している。特に、歩行者と子供の事故は百七十三件と（負傷者百六十八人、死者六人）

わたしは、まだ角ばかり気をつけている幼ない子も、家から道路へ出るときも、飛びだすとあぶないのだなあと、思いました。わたしはおじいちゃんがとてもかわいそうです』（小学校四年の作文から抜粋）

そこで、秋の運動では、歩行者・自転車利用者の事故防止、特に子供と老人を交通事故から守ることを運動の第一目標として、生活道路調査対策の推進、交通安全教育の充実などを中心に、幅広い運動として展開していく。

【スクールゾーンの定着化】

昭和四十五年以降に設置されたスクールゾーンについて、いままでの実績、その後の交通事情を考え再検討したうえ、地域住民の意見を十分に聞いて整備をはかり定着化する。

また、スクールゾーンの有無にかかわらず、幼稚園、保育園、小学校の通学通園路等の各所にわたって道路環境、交通安全施設の点検を行う。

【道路環境の整備】

安全施設の整備と、不法占用物件に対する除去または指導、ならびに交通障害となる街路樹の伐採などを行う。

【交通安全教育の実施】

①母親に対する交通安全教育

子供の交通事故防止についてのしつけを重点に、いろいろな会合等に参加して、母親に交通ルールを指導する。

②子供に対する交通安全教育

小学校、幼稚園、保育園は、子供に対する安全教育を改復して行い、常に正しい交通ルールが習慣化されるよう教育を行う。

③老人に対する交通安全教育

老人クラブ活動、老人会等の各種会合の機会を利用して、自転車の安全な乗り方、自動車に対する知識など、できるだけわかりやすく説明指導する。

【安全運転励行の徹底】

運転者に対し、各種講習会、各職場の集会等あらゆる機会をとらえて歩行者保護、特に、子供老人の保護と事故防止を中心に指導する。同時に座席ベルトの活用と二輪車に乗車するときはヘルメットを着装するよう積極的に指導するその他、指導取締りの強化、自転車利用者の事故防止などに重点を置く。

ヘルメットを着用しよう

新装された魚市場
新鮮な魚を台所へ供給

新装され、活気付く魚市場

昨年十一月に着工した平塚水産物地方卸売市場（魚市場）が装いを新たにし、八月二十三日落成式が行なわれた。

魚市場は、昭和二十四年に民間経営で開設されたものだが、昭和三十一年に流通機構の改善と水産物の公正な取り引きや生鮮魚介類の需要にこたえるため、本市が六百八十五万円を投じて建設したもの。

しかし、この規模では、人口増加により市民の家庭の台所をまかなうには小さすぎ、また、塩害等による施設の老朽化も激しくなってきているため、新改築し近代的な設備へ衣替えすることになった。

工事の総事業費は、一億六千七百四十万円余りを投じて行なわれ荷さばき場、管理事務室、保健所検査員室などが整備拡張された。

これにより、取り扱う魚種の増加や鮮度の高い魚介類の入荷が見込まれ、新鮮な水産物が市民のみなさんへ供給することができるようになった。

あなたの権利守る
行政相談特設相談所開く

役所に対するみなさんの権利利益を守るため、十月十二日から十八日まで全国一斉に行政管理庁主催による「行政相談週間」が設けられる。

市では、この期間に行政相談委員による特設相談所を次のとおり開設するので、ご利用いただきたい。

【特設相談所】

▽10月17日（金）

・八幡公民館　9時30分～12時

・神田公民館　13時30分～16時

それでは、行政相談とはどんなものかご紹介しよう。

行政相談とは、感冒、登記、生活保護、国民年金、農地転用、特許、郵便物集配、労働基準、に立って、第三者の立場からその解決のためにあっせんをして、市の仕事についての苦情や相談などを受け、われわれの身近な問題の改善を図るのが目的。

神奈川県行政監察局では、県民のみなさんからのこうした苦情や相談、ご意見などを受け、相手方の役所とみなさんの間に立って、第三者の立場からその解決のためにあっせんをして、市の仕事についての苦情や相談などを受け、われわれの身近な問題の改善を図るのが目的。

神奈川県行政監察局では、県民のみなさんからのこうした苦情や相談、ご意見などを受け、相手方の役所とみなさんの間に立って、第三者の立場からその解決のためにあっせんをして、

市町村に配置している。

行政相談委員は、みなさんの相談相手として、行政管理庁長官から委嘱されている方で、県内百四十二名、平塚市には五名配置されている。

【申し出方法】

直接口頭で申し出る他、簡単なことは手紙や電話でも結構です。

【市の行政相談日】

毎月第一土曜日午後1時～4時、市役所市相談室

【本市の行政相談委員】

・米倉もよ　夕陽ケ丘37-3（電21・七三一五）

・加藤和夫　御殿3-13-31（電31・〇七三〇）

・和田良助　山下七八六一二（電31・三一八七）

・当麻太輔　平塚二〇五四（電31・九七一）

・大久保智治　高浜台28-4（電21・二四九三）

技術講習会

神奈川県工業技術センターは、技術者の資質の向上を図るため「特殊な機械加工技術講習会」を開く。

▽日時　11月5日～11月18日（9日間）午後1時30分から8時30分

特殊な機械加工

▽受付期限　10月25日まで

▽受付　市商工課（業務係、22・一七〇〇内線二八九）

▽受講料　受講生一人につき千五百円（テキスト代実習費等一切を含む）

監査の結果

平塚市監査委員は、平塚市監査基準により監査の結果を次のとおり公表した。

【公表六月十三日付】

平塚市監査委員　石田成弘氏、関田嘉一氏

▽監査の種類　定期監査

▽監査の対象となった課の名称　企画調、広報課、行政課、職員課、管財課、市民税課、農業課、商工課、事業課、市民課、青少年課、交通安全課、市民センター、保健衛生課、環境衛生課、公害課、大神清掃作業場、道路維持課、道路整備課、開発課、公園緑地課、工務課、業務課、保護課、福祉課、児童課、婦人会事務局、消防本部庶務課、教育委員会事務局、選挙管理委員会事務局

▽監査をする対象となった範囲　昭和四十九年度の財務に関する事務執行のうち、契約事務。

①監査の結果　各課とも、おおむね適正に処理されていたが一部に次のような改善が認められた。

①契約締結については、財務規則第二十三条による処理が適当である。

②契約書に改善すべき条項があったので検討されたい。

③随意契約とする理由、契約保証金免除の理由等の記入のないものがあったので明記されたい。

④契約履行を確認する文書がないものがあった。また履行確認は平塚市事務決裁規程による処理が適当である。

【公表六月二十四日付】

▽監査の種類　定期監査

▽監査の対象となった範囲　昭和四十九年度の財務に関する事務執行のうち、予算の執行、収入、支出事務

▽監査の対象とした課および結果

①適正に処理されていた（秘書課、市史編さん室、職員課、財政課、会計課、照明課、婦人課）

②おおむね適正に処理されていた（企画課、広報課、農業委員会事務局）

気軽に利用してください

市民相談室／市役所　☎(22) 1700

一般法律相談・弁護士・毎月第3火曜日・13時～16時（人数制限有）
人権法律相談・人権擁護委員・毎月第1土曜日・13時～16時
行政苦情相談・行政相談員・毎月第1土曜日・13時～16時
登記相談・司法書士・毎月第2金曜日・13時～16時
宅地建物相談・弁護士・毎月第1金曜日・13時～16時（人数制限有）
発明考案（特許）相談・弁理士・毎月第2週目の月曜日・10時～15時
下請取引G駆回あっせん・県工業振興会職員・毎月第3木曜日13時～16時
消費生活相談・消費生活コンサルタント・毎週水曜日・10時～15時

福祉会館内相談室☎(33) 2333

心配ごと相談・毎週月曜日（第5を除く）13時～15時
母子相談・母子相談員・平日、9時～15時30分・常設
家庭児童相談・家庭児童相談員・平日、9時～16時・常設
高齢者職業相談・職業安定所相談員・平日9時30分～16時・常設

教育研究所相談室☎(31) 1350

教育相談・教育研究所職員・月曜日～金曜日・9時～15時

青少年相談室／青少年課内☎(22) 1700

青少年相談・青少年相談員・平日、9時～16時・常設
◎受付時間の書いてあるもの以外は相談開始時間から受付

県民相談室／湘南地区行政センター　☎(22) 2711

教育相談・毎週月・水・金（9時～17時）土（12時半まで）
交通事故相談・毎週水曜日・10時～16時（8時半から受付）
宅地建物相談・毎月第1金・10時～16時（8時半から受付制限有）
法律相談・毎月第2、第3、第4金曜日・13時～16時（8時半から受付人数制限有）
内職相談・毎週火曜日、木曜日・9時～16時
高齢者職業相談・毎週火曜日・10時～16時
交通事故相談・毎週月　10時～16時・場所交通安全協会内

目立つ姿勢の悪さ

健康優良児童生徒の審査会　平塚市代表決まる

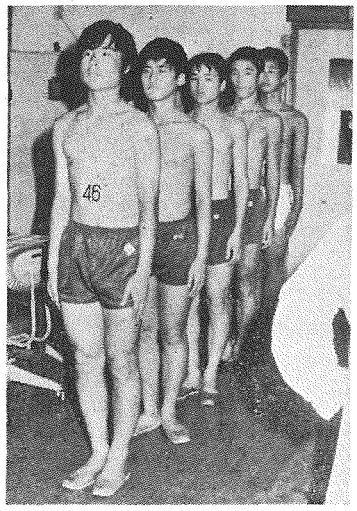

真っ黒く日焼した健康優良生徒たち

昭和五十年度健康優良児童生徒審査会が、まだ残暑厳しい八月二十八日の午後、崇善小学校に市内の小中学校代表の児童生徒六人を集めて行われた。

これは、学校保健の推進を図ることを目的として、小中学校から選ばれた優良児童生徒を表彰するとともに、県健康優良児童生徒審査会に平塚市代表として参加するために開いた審査会。

各学校の代表として選ばれてきた六人の児童生徒は、夏休み中海や山で真っ黒く日焼けした健康な体をひろう し、審査する先生方のまえに並ばせた。

しかし、審査にあたられた市学校保健会、医師会、歯科医師会の代表として審査委員長になられた秩原節雄先生には、体の姿勢や虫歯などまだまだ問題点が多く残されているなと、次のように講評をされた。

『各小中学校の代表児童生徒諸君は、いずれも立派な体格と折まれた体力の持ち主で、代表決定に審査員一同大変苦労しました。

審査を通して特に感じられた点は体格その他の点は非常によいに、姿勢の悪い児童生徒がかなり目についたことです。これは、生徒会総にいえることで、低学年のときから悪い姿勢の癖が続き、大きくなった猫背や、背椎側弯が固定してしまう困った傾向です。

また、虫歯の問題も同じく、生活様式の変化や、しつけの問題が関連してくると思うが、考えなくてはならない問題だと思います』

お父さんお母さん、子供の姿勢や虫歯は治せるもの、せめて子供のしつけに注意していただきたい。

神奈川県健康優良児童生徒審査会に平塚市代表として次の四人が選ばれた。〈敬称略〉

【平塚市代表】

・五島拓也（大野小学校）、金子真理（第一見小学校）、鈴木澄男（十沢小学校）、小宮芳枝（金旭中学校）

【平塚市優良児童生徒】

・新藤治之（花水小学校）、渡利真沙子（花水小学校）、遠藤方成（浜居中学校）、和田睦子（中原中学校）

【平塚市優良児童生徒】

▽小学校の部

・小宮琢、鎌野目明子（美善小）、高田一隆、伊藤洋子（勝小）、鎌田文彦、土原いづみ（松原小）、堀江信広（第一見小）、栗田眞喜、小宮清美（旭小）、大泉桂子（大野小）、皐坂有史、菅野薫（中原小）、大塚徹、伴鶴真紀美（豊田小）、秋元志志、佐藤智恵（神田小）、秋山正美、中村くみ（城島小）、牛島洋史、関谷眞由美（岡崎小）、吉田和寛、田中伸子（金田小）、遠藤仁、江口隆子（土屋小）、龍沢仁志、浜田幸子（吉沢小）、兵頭忠義、高橋泉（金旭小）、水野雅文、相馬淳子（横内小）、原誠、光永喜秀子（八幡小）、笹尾佳嗣、岩崎陽穂（高原小）、塩田義朗、尾崎恵子（真土小）

▽中学校の部

・神谷浩彦、三宮一栄（江陽中）、三橋康宏、野沢信子（大洋中）、白砂博子、武田猪美（春日野中）、木村朝美（浜居中）、高橋政光、西村由美子（大野中）、松田政昭、手塚好子（神田中）、安地恵美子（十沢中）、原幸雄（金旭中）、七尾隆義（中原中）、新條浩一、加藤恒子（大洋中）

注意！訪問販売

消火器は信頼ある業者で

最近市内の家庭を訪問し、消防署員とかつて消火器の販売やあっせんをしていないので、お間違えのないように。

なお、法律による消火器の設置義務はないが、消火器を購入される場合は、市内または身近な信頼のある販売業者からお求めいただきたい。

また、このような業者が訪問した場合は、市消防本部（電22・一七〇〇内線三八九）へ連絡してほしい。

消防第四分団庁舎を新築

消防本部には、第四分団庁舎（幸町8の9）が老朽化したため建て直すことになった。

現在の第四分団庁舎は、建築以来三十年余を経過しており、建物がひび割れなど老朽化したので、近代的な鉄骨造り二階建て延べ百六十九平方メートル余りで建て直す。

工事期間は、九月から来年二月までの予定ですが、期間中の警備体制、出動体制も従来どおりだない、仮車庫も現在の庁舎より約百メートル離れた空地を使用することになっている。

工事期間中は、地元のみなさんに何かと迷惑がかかると思いますが、ご協力ください。

防火管理者の講習会

消防本部では、消防法に定める防火管理者の資格を得ようとする者に対し、防火管理者資格取得講習会を開く。

▽日時　11月5、6日午前9時から午後5時まで。

▽会場　県合同庁舎（勤労会館隣）

▽対象者　①消防法の規定により防火管理者を定めなければならない防火対象物で、現在、防火管理上必要な業務を適切に遂行すること ができる立場にあるもの。

②防火対象物について、防火管理者の補充要員として権限者から指名されん者。

③近い将来、防火管理者の選任が必要となる見込みの防火対象物で権限者から特に推せんされた者。

▽受講人員　二百人以内

▽申込み　10月6日から15日までに、消防本部警防課予防係（電21・三二四〇内線三一、三二）へ。

時間は、午前9時から午後4時まで。

中度の障害児に光

特別児童扶養手当を支給

精神おくれ、身体に重度の障害をもつ父母を対象に支給されていた特別児童扶養手当の額が、いよいよ十月から引き上げられることになった。また、支給範囲が重度障害児（一級）だけでなく、中度障害児（二級）まで拡大された。

さらに、福祉法制度が創設され、重度障害児一人につき月額四千円支給されることになった。

【特別児童扶養手当】

この手当は、重度の心身障害児の幸せを願って支給されてきたが、十月から中度（二級）の心身障害児まで対象範囲が拡大され、さらに手当額も改正されているので、新たに対象となる方は必ず申請をしていただきたい。

▽手当額　重度（一級）　月額一万八千円

中度（改正前一万二千三百円）　月額一万二千円

▽申請の受付　十月一日から（なお、さかのぼって十月中に申請を）

▽中度障害児の対象範囲　下表のとおり。

なお、特定の年金を受けている場合や、所得が一定額以上の場合は、支給されないこともあるので詳しいことは窓口福祉事務所児童課児童係（電22・一七〇〇内線二一）へ。

福祉手当に月額四千円

特別児童扶養手当の支給に関する法律が改正され、福祉手当制度が設けられ、十月から重度障害者一人につき月額四千円を支給することになった。

支給対象者は、精神または肢体の重度の障害により、日常生活において つねに介護を必要とする状態の方に支給される。

ただし、変わられた施設に収容されているなど、次のように講じておられる。

【平塚市代表】

・五島拓也（大野小学校）、金子真理（第一見小学校）、鈴木澄男（十沢小学校）、小宮芳枝（金旭中学校）

【平塚市優良児童生徒】

・新藤治之（花水小学校）、渡利真沙子（花水小学校）、遠藤方成（浜居中学校）、和田睦子（中原中学校）

【平塚市優良児童生徒】

▽小学校の部

・小宮琢、鎌野目明子（美善小）、高田一隆、伊藤洋子（勝小）、鎌田文彦、土原いづみ（松原小）、堀江信広（第一見小）、栗田眞喜、小宮清美（旭小）、大泉桂子（大野小）、皐坂有史、菅野薫（中原小）、大塚徹、伴鶴真紀美（豊田小）、秋元志志、佐藤智恵（神田小）、秋山正美、中村くみ（城島小）、牛島洋史、関谷眞由美（岡崎小）、吉田和寛、田中伸子（金田小）、遠藤仁、江口隆子（土屋小）、龍沢仁志、浜田幸子（吉沢小）、兵頭忠義、高橋泉（金旭小）、水野雅文、相馬淳子（横内小）、原誠、光永喜秀子（八幡小）、笹尾佳嗣、岩崎陽穂（高原小）、塩田義朗、尾崎恵子（真土小）

▽中学校の部

・神谷浩彦、三宮一栄（江陽中）、三橋康宏、野沢信子（大洋中）、白砂博子、武田猪美（春日野中）、木村朝美（浜居中）、高橋政光、西村由美子（大野中）、手塚好子（神田中）、安地恵美子（十沢中）、原幸雄（金旭中）、七尾隆義（中原中）、新條浩一、加藤恒子（大洋中）

市立幼稚園の募集

受付けは10月1日、2日

教育委員会学校教育課では、昭和五十一年度市立幼稚園入園児の募集をする。

▽入園の対象　通園区域内に住む昭和四十五年四月一日から昭和四十六年四月一日までに生まれた幼児（一年保育）

▽入園願書の配布　九月二十三日から二十四日まで、各市立幼稚園において。

▽入園許可　応募者が定員をこえたときは、抽せんなどにより許可する。また、入園が不適当と認められる幼児は、入園許可をしないことがある。

▽入園料　百円　保育料は月額一千二百円

なお、各幼稚園とも園児の送り迎えはしない。

その他詳しいことは、学校教育課学事係（電22・一七〇〇内線四五）へ。

中度障害児の対象

①両眼の視力の和が〇・〇五以上〇・一〇以下のもの。

②両耳の聴力損失が八〇デシベル以上のもの。

③平衡機能に著しい障害を有するもの。

④川崎（そしゃく）の機能を欠くもの。

⑤音声又は言語機能に著しい障害を有するもの。

⑥両上肢（りょうじょうし）のおや指おおびひとさし指、または中指を欠くもの。

⑦両上肢のおや指おおびひとさし指、または中指の機能に著しい障害を有するもの。

⑧上肢の機能に著しい障害を有するもの。

⑨上肢のすべての指を欠くもの。

⑩上肢のすべての指の機能に著しい障害を有するもの。

⑪両下肢のすべての指を欠くもの。

⑫一下肢の機能に著しい障害を有するもの。

⑬一下肢の足関節以上で欠くもの。

⑭・⑮・⑯は省略

定例市議会　ただいま開会中

市議会九月定例会が、九月九日から二十九日まで開会されている。今回は、一般会計補正予算など十七議案が上程され、審議されている。

【これからの日程】

▽9月16日　本会議（総括質疑）

▽9月17日　本会議（一般質問）

▽9月18日　本会議（一般質問）

▽9月19日　教育民生常任委員会

▽9月22日　環境厚生常任委員会

▽9月23日　総務経済常任委員会

▽9月29日　都市建設常任委員会

本会議（委員長報告・討論・採決）

本会議を傍聴されたい方は、直接議会事務局においでください。定員七十六名なので、団体の場合は、あらかじめ電話連絡をしてください。なお、市役所市民ホールでも本会議の模様をテレビ中継している。

火事119　救急　あわてず目標をはっきり

緑化ポスターの募集

緑豊かな街づくりを

あらわしたもの

◇応募資格　市内の小中学生

◇応募条件　①用紙は54cm×38cmとし、たて書きのこと。②裏面に学校名、学年、氏名を記入し、ふりがなをつける。③ポスターの中に文字は使用しない。

◇締切り　9月30日まで

◇応募先　市公園緑地課　電話22—1700　内線446

あなたの声を市政に

市に対する意見・要望・苦情等がありましたら、お気軽にお出かけを

日程

9時30分～12時　13時30分～16時

・9月18日　岡崎公民館　別北公民館

・10月2日　長持公民館　寺田縄公民館

・10月9日　広川八幡神社社務所　真田部落公民館

広聴パトロール

2,500点応募

入選は狭き門

七夕の写真コンクール

平塚七夕まつり写真コンクールの入賞者が、このほど決まった。今回の応募者は、カラー、白黒、カラースライドの部合わせて二千五百三十三点と、昨年に比べ圧倒的に多く、七夕写真コンクールが、七夕まつりのひとつの大きな行事になってきたことがうかがえる。さらに、入選者も、全国的に有名になった平塚七夕まつりのために、市内の入選者は、六十九人のうち十五人で、上位入選者は関東一円に広がって狭き門になってきた。

内容については、今回二十五回目と節目を迎えており、マンネリ化の傾向もあるが、上位入選した写真は、それぞれ新鮮な作品でまたすばらしい作品が多く、特に、カラープリントの推せんは、審査委員の秋山青磁先生が「今までなかったねらいと着想のうまさで無条件でトップになった」とたたえておられる。

入賞した方の表彰式は、九月十三日(土)午後七時から、市民会館で行われたが、表彰された方は次のとおり。

〈敬称略〉

【カラーの部】一千百七十二点

▽推せん「七夕見物」大関修（茅ケ崎市）

▽特選「フレッシュ・ビーマン」仲井文男（東京都）「七夕まつりの日」山田国男（横浜市）

▽入選　石井治一（横浜市）、鏡石秀雄（大和市）、片野章平（厚木市）、黒木経三郎（大和市）、吉野信男（茅ケ崎市）、網島健夫（横浜市）、石井成夫（平塚市十意）、海野　混雄（横浜市）、関口光三（横浜市）、石田雅美（横浜市）、藤田文男（愛沢市）、矢島俊次郎（横浜市）、高梨英一（平塚市四ノ宮）、岩島敏一（伊勢原市）、山田敏男（東京都）、小倉一男（平塚市）、吉村寛（横浜市）、大曽根一（横浜市）

【白黒の部】九百六十二点

▽推せん「三人娘」中里二郎（相模原市）

▽特選「ザ・ビーマン」松崎大八郎（横浜市）、「七夕おどり」谷口佳太郎（相川市）

▽入選　新和雄（横浜市）、片野義広（横浜市）、高梨正市（愛沢市）、小島勝（平塚市四ノ宮）、青木繁雄（横浜市）、小宮芳美（平塚市田村）、町田武（秦野市）、吉川忠（平塚市豊原町）、今枝進（相和市）、平沢竹司（東京都）、太田一郎（東京都）、島本正芳（東京都）、小野敏幸（秦野市）、佐藤俊治（平町）、加藤俊治（秦山町）、関上信二郎（平塚市城所）、近江博光（平塚市徳延）、水野幸夫（平塚市徳延）、川崎文江（平塚市寺田縄）、三友博靖（横浜市）

【カラースライドの部】三百二十三点

▽推せん「七夕のパレード」吉川毅（小田原市）

▽特選「夜の竹飾り」石山哲也（秦川町）、「空に舞う竹飾りと八の字」吉川忠（平塚市豊原町）

▽入選　福岡正夫（横浜市）、岩島敏一（伊勢原市）、大島正司（愛沢市）、脇本忠明（平塚市南原）、佐伯繁夫（川崎市）、村山昇（平塚市田村）、佐々木初雄（横浜市）、関上信二郎（平塚市城所）、石塚健（平塚市寺田縄）、佐伯博光（平塚市南原）、吉川武利（横浜市）、西脇昭二（愛沢市）、峯尾壮（二宮町）、鈴木正義（二宮町）

△推せん（カラーの部）七夕見物
大関修氏（茅ケ崎市）

△推せん（白黒の部）三人娘
中里二郎氏（相模原市）

苦情相談

お答え　都市ガス以上に注意の必要がある。プロパンガスは、法律により一時間あたり〇・八五㎥以上燃焼するバーナーを使用する場合は換気設備が義務づけられていますが、神奈川県では、それ以下の場合でも消費者が換気扇をつけなければならない」といわれます。ふろがまや大型の瞬間湯沸器は、煙突を設置して屋外に排気し、また、屋内でガス器具をプロパンガスは、使用するときは、換気にも十分

プロパンの換気は
煙突と換気口が必要

相談　プロパンガス用バーナーのふろがまを使用していたところ、点検にきた安全センターの係員から「浴室には換気設備をつけなければならない」といわれましたが、どのように行政指導されているのでしょうか。

9月16日から 住所 新しい町名に

八幡・中原の一部が月十六日から住居表示が実施されるがすでに実施区域内の家庭にお届けした「住居表示板」の取り付けは、おすみでしょうか。

住居表示区域内は、複雑な字や地番とわかって、すっきりした町区域と番地によって表わし人を訪ねる場合や郵便、電報の配達、警察や消防活動などに多くの利便を与えるものだが、各家庭の番号が表示されないと、せっかくの効果が半減する。必ず取り付けてほしい。

また、郵便局では、実施区域内に、知り合いの方にお知らせする「新・住居・番号通知」用紙がきを配布している。できるだけ早く通知していただきたい。

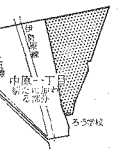

住居表示町名案内図

新築する方申請を
住居表示実施区域内に

平塚市では、昭和三十九年より、これでもわかる街になるよう、家屋表示制度を実施しており、だ」を新築される方に、住居表示を

旭の一部土地 立ち入り測量

区画整理事務所では、次の地区について土地立ち入り許可申請が提出されたので、区画整理法の規定にもとづき許可した。

これは、日向岡土地区画整理組合設立準備委員の設置決定にともない、事業施行予定地域周辺を測量するためで、立ち入り部分に関係した場合は、組合設立認可後から事前に通知される。

▽立ち入り場所　根坂間、八幡、上宿および下宿の一部

▽立ち入り期間　昭和50年9月1日～昭和52年8月31日

▽立ち入り時間　日の出より日没まで

可申請があったので、該当する地域の市民のみなさんの協力を呼びかけている。

なお、個々の土地への立ち入りに際しては、組合設立認可後から事前に通知される。

さわやかなトイレに
下水道区域内お願い訪問

下水道部業務課では、八月から年末にかけて水洗トイレ普及のアンケート調査を行なっている。

調査地区は、昭和四十八年六月二十五日「第一回処理開始」した公共下水道処理区域内が対象となっている。これは、下水道法で処理開始の日から三年以内に、くみ取り便所（浄化そうを含む）を水洗トイレに改造する義務づけがあり、この期限が昭和五十一年六月二十四日で切れるためで、まだ、水洗トイレに改造していない家庭につい

て調査しながら、一日も早く水洗トイレにしていただくよう協力している。どうぞご協力ください。

調査の内容は、お宅のトイレはくみ取り、浄化そう、水洗のいずれか。また、いつごろ工事したかいつごろ工事をするかなど簡単なもの。

詳しいことは、下水道業務課（電22・二七〇〇内線二四二へ。

現在、実施されている区域は次のとおり。

この区域内に家を新築される方は、必ず住居番号申請書を提出してください。

申請書は、住民課窓口に用意してある。

住居番号は、住民登録をはじめ選挙人名簿、登等「住所」と名のつくすべてのものに使用される大切なものなのでお忘れなく。

【住居表示実施地区】

▽幸町、黒部丘、栄町、桃浜町、花水台、虹ケ丘、松風町、八重咲町、神ケ浜、代官町、千石河岸、久領堤、明石町、紅谷町、宮松町、浅間町、宮の前、宝町、老松町、八千代町、天神、中宮、根木町、長瀬、堤町、諏訪部、真町、豊原町、立野町、桜ケ丘、達上ケ丘、上堤、中里、御殿二丁目～三丁目、南原一丁目～二丁目、東中原一丁目、二丁目、大原、西八幡一丁目～四丁目、東八幡一丁目～五丁目。

なお、このことについて詳しいことは、市民課（電22・二七〇〇内線二一三へ。

経済講演会

競争から独占へ
独禁法と日本経済

◇講　師　横浜国大助教授　岸本重陳氏
◇とき　10月6日（月）午後2時～
◇ところ　朝日生命平塚支社ホール

主催　平塚市、県平塚商工事務所
平塚商工会議所

納税移動窓口

◇市県民税◇消掃手数料◇固定資産税◇国民健康保険税
◇住宅使用料◇軽自動車税◇公共下水道使用料◇国民年金

月日 / 時間	9月23日	9月25日	9月26日	9月29日
9時30分～10時30分	馬入八千代町第5分団よこ	田村横内団地集会場	万田市民住宅団地集会所	中原上宿日枝神社よこ
11時00分～12時00分	四之宮北向観音堂まえ	豊田バス停あづま橋よこ	公所集会所まえ	南原善徳寺山門内
13時00分～14時00分	大神大神神社境内	金田かずみ商店よこ	岡崎住宅集会場	山下タバコ店まえ
14時30分～15時30分	真土ストアよこ			

今月は固定資産税、都市計画税
第3期分の納期です

納税出張窓口

9月30日
◆10時～12時　須賀公民館／富士見公民館
◆13時30分～15時30分　花水自治会館／諏訪町会館

税務部収納課

地震に備える

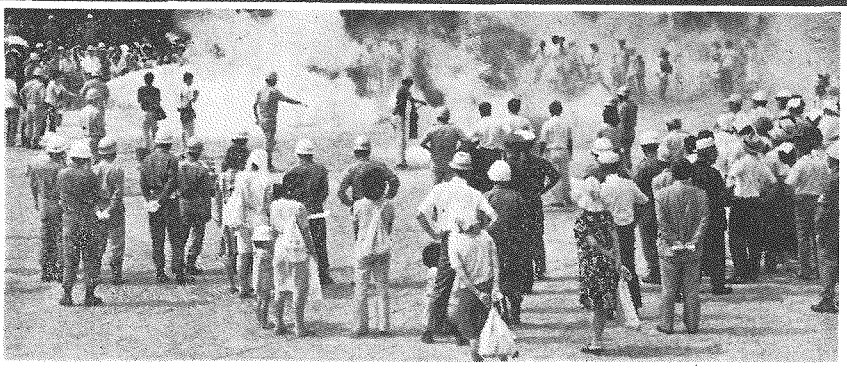

地震で怖いのは火災　消火訓練にも熱が入ります

カメラレポート

防災訓練

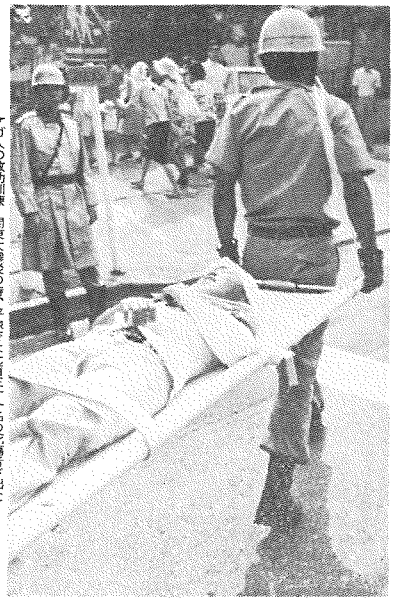

ケガ人の救助訓練　関東大震災の時、平塚では七百三十一名の死傷者が出た

備えあれば憂いなし……去る八月三十一日、関東大震災規模の大地震が平塚を襲ったという想定で総合的な防災訓練を行なった。

この日の午前九時、災害の発生を知らせるサイレンが鳴り響き、窯松町と天沼の自治会約四百七十世帯の協力を得ておよそ八百人が訓練に参加、初期消化や避難方法を体験した。

いつ起きるかわからない地震に対して必要なのは日ごろの心構え。市民の生命と財産を守るためには机上の防災計画だけではなく、実際に行動してみることが必要だというわけで市民ぐるみの部課長を総動員しての訓練だった。

しかし、〝いざ〟という時にはやはり何といっても市民のみなさんひとりひとりが自衛意識を持つことが大切。このため市では地震の知識や避難場所などをわかりやすく説明した防災パンフレットを作り、近く全世帯に配布する予定。この機会に家族みんなで話し合ってみてはいかが。

これは便利！「非常持出袋」を用意していた奥さん

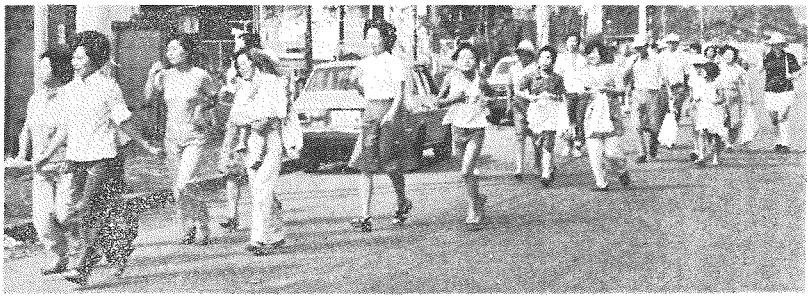

さあ避難だ、あわてず落ちついて……あなたの避難先はご存知ですか？

ひらつか〝市民市〟

みんなで個展を開こう

今年の農業まつりは、十一月二十三日から二十四日まで開催される。産業まつりと合わせて十一月二十三日に「市民市」が行われ、その参加者を募集している。

市民市とは……それは市民一人一人が主体性を持つことから始まる。つまり、何か創意なものをみんなが、それぞれ持ちよって一日だけ小さな店の主人になること。

特に、売るものがないという人は読後感を綴った雑誌、不用品を大歓迎する。自分の品物を自分でつけた値段で、自分のお店で売る。ようするに店の市のようなもの。

さあ！みんなの個展を開こう。

▽開催日時　十一月二十三日午後一時から六時まで、国道一号線で行う。

▽申込み資格　平塚市に在住在勤のアマチュアで、出品作品は必ず手作りまたは未製品であること。個人、団体は問わない。

▽申込み　市経済部農務課（電22・一七〇〇内線二七〇）か商工会議所（市民市係へ（電22・二三一〇）10月20日までに申込み。

郵便局だより

はがきのいろいろな利用法

はがきは最も簡単な郵便の手段として、ひろく愛用されている。

ところで、はがきには他の物をつけて差し出すことができないという原則があるが、はがきの重さ（六㌘）以内で多少の例外が認められている。

【官製はがきの場合】

①はがきを製約者、委任状、受領証などの書類がわりとするとき、はがきの裏面に収入印紙をはりつけることができる。

②通信文を訂正するときは、ごく薄い紙などで、大きさ、枚数に制限なくはりつけることができる。

③次の場合は、郵便切手をはることができる。

・郵便料金を納付するため。

・記念のため通信日付印を受けたもの。

・記念の目的で通信日付印を受けるため郵便局あて差し出すとき。

（この場合宛名はがきに限る）

【私製はがきの場合】

官製はがきの場合と同じで、そのほかに、装飾または愛がんのため、写真、紙片、織物、樹皮等で薄いものを裏面にはりつけること。

狂犬病の予防注射

忘れずに最寄りの会場で

保健衛生課では、平塚保健所と協力して生後九十一日以上の犬の登録と狂犬病予防注射を左表の日程どおり行う。

当日は、愛犬手帳と登録料（本年度まだ登録していない方）三百円、注射料六百四十円、注射済票交付手数料六十円を持参ください。つり鎖のついないように。

なお、期間中に会場で受けられない場合は、開業獣医師で受けていただきたい。

畜犬登録と狂犬病予防注射

日　時	9時半～11時半	13時～14時半
10月1日	八幡公民館	大神　寄木神社
2日	旧四之宮公民館	横内公民館
3日	神田公民館	神田公民館
6日	万田公民館隣り	公所自治会館
7日	岡崎公民館	別北公民館
8日	金田公民館	南原公民館
9日	城島公民館	東中原公民館
13日	中原　大松寺	中原　大松寺
14日	金目公民館	農協北金目倉庫
15日	旭公民館	旭公民館
16日	土屋公民館	吉沢公民館
17日	大野公民館	豊田公民館
20日	諏訪神会館	四十瀬川公園
21日	幸町　海宝寺	幸町　海宝寺
22日	花水会館	花水会館
23日	富士見公民館	富士見公民館
24日	須賀公民館	須賀公民館
27日	海岸地区町会館	松影公園
28日	松原公民館	明石町公園
29日	花水公民館	花水公民館
11月13日	平塚保健所	平塚保健所

※雨天でも実施する。必ず犬をおさえられる方が会場へおでかけを。

デンデンニュース

電話料金は自動払いで

毎月の電話料金がわずらわしい電話局まで、お持ちいただかなくても銀行、信用金庫など金融機関が預金口座から払ってくれる。

手続きは簡単

あなたの預金帳とその印かんを電話局、または取り引き先の金融機関にお持ちいただきたい。

電話料金についての問い合わせは（21）〇九九二へ。

電話のマナーとエチケット

・電話をかけて長びきそうなときは「今お話ししていてよいでしょうか」と、ひとことたずねよう。相手は客物の最中や来客中だったりするかもしれない。先方の立場を考えて、かけてあげるのがエチケット。

——〇——〇——

・結婚などのお祝い電報は一日前から受けている。

平塚市文化祭作品の募集

文化祭 11月1日～3日 見附台体育館

写　真

◇作品規格

①テーマは自由とし未発表のものに限る

②応募枚数は制限しない

③カラー・組写真も可（組写真5点以内）

④サイズは半切以上としパネル張りガラスによる表装は認めない

⑤作品の裏に住所、氏名、テーマを書く

◇搬入　10月18日午後6時～9時　崇善公民館（市民センター西隣）

◇主管　平塚写真団体連絡協議会

絵画・彫刻

◇作品規格

①絵画彫刻の範囲で、サイズは90×180㎝まで、1人2点以内とする

②額、仮額等によりすぐ展示できるもの

◇搬入　10月31日午後4時～6時　見附台体育館

◇主管　平塚美術協会

※資格はいずれも市内に在住在勤の方

愛蔵品

◇テーマ

あかりに関係のある器具

例　火うち石、行灯、灯明皿

◇連絡先

・9月30日までに社会教育課成人教育係へ

◇主管　平塚史談会

市教育委員会社会教育課（22）1700　内線 467

納税組合に加入を

・納税組合には事務費補助金が交付されます

・納税組合の設立には設立補助金が交付されます

・組合に加入奨成金が交付されます

※詳しくは税務部収納課まで

平塚市・市納税組合連合会

県民文化講座開く

十返千鶴子氏等を招いて

芸術や文化について、理解を深め、より豊かな感性と教養を身につけていただくため、県民文化講座を開く。

▽日程
・10月4日　女流文学者民物語他
作家竹西寛子氏
・10月18日　古典にみる男性像
評論家上坂千鶴子氏
・10月25日　西鶴の世界　作家
開高　健氏

▽会場　平塚農業会館

▽時間　午後一時から四時まで

▽申込み　市教育委員会教育課（電22・一七〇〇内線四六七）へ電話か直接お出かけを。

▽締切り　9月27日

市民文芸

入選者決まる

広報紙六月号で募集していた「市民文芸誌の部」の入選者が、次のとおりきまった。〈敬称略〉

〈俳句の部〉題「青嵐」原田市太郎選

▽一席　乾されるわれの肌着が陽をはじく　不良の形のなき白さ　小宮原治（横内）

▽二席　まかすべき想を胸に嫁ときて　中元祭終に定めする　渡辺秋子（八重咲町）

▽三席　「野鳩うつ」広報車行くの三歳児下の方となっているので、寄り青年のみなさん、ぜひ参加を。

▽日程
・10月2日　昔の青年、今の青年
・10月3日　身近な法律　弁護士
・10月6日　日本人としての平塚
・10月7日　くらしと政治　関東学院大学教授　三浦隆氏
・10月8日　青年と生きがい　映画評論家　荻　昌弘氏

▽申込み　電話で市選挙管理委員会（22・一七〇〇内線四六三）へ

▽締切り　九月二十五日（定員になりしだい締切る）

※時間はいずれも午後6時～9時

▽募集人数　七十人

▽会場　平塚農業会館

▽時間　午後一時から四時まで

▽申込み　市教育委員会教育課（電22・一七〇〇内線四六七）へ電話か直接お出かけを。

▽締切り　9月27日

市民文芸

入選者決まる

広報紙六月号で募集していた「市民文芸誌の部」の入選者が、次のとおりきまった。〈敬称略〉

〈俳句の部〉題「青嵐」原田市太郎選

▽一席　乾されるわれの肌着が陽をはじく　不良の形のなき白さ　小宮原治（横内）

▽二席　まかすべき想を胸に嫁ときて　中元祭終に定めする　渡辺秋子（八重咲町）

▽三席　「野鳩うつ」広報車行くの三歳児下の方となっているので、寄り青年のみなさん、ぜひ参加を。

▽日程
・10月2日　昔の青年、今の青年
・10月3日　身近な法律　弁護士
・10月6日　日本人としての平塚
・10月7日　くらしと政治　関東学院大学教授　三浦隆氏
・10月8日　青年と生きがい　映画評論家　荻　昌弘氏

▽申込み　電話で市選挙管理委員会（22・一七〇〇内線四六三）へ

▽締切り　九月二十五日（定員になりしだい締切る）

※時間はいずれも午後6時～9時

▽募集人数　七十人

▽会場　平塚農業会館

▽時間　午後一時から四時まで

▽申込み　市教育委員会教育課（電22・一七〇〇内線四六七）へ電話か直接お出かけを。

▽締切り　9月27日

痛いよう…

よい歯の作文コンクール

虫歯退治の体験談

市教育委員会学校教育課は、むし歯などの歯疾患の増加に対処し、学校歯科保健の進展をはかるため、児童生徒の歯の衛生に関する「よい歯の作文コンクール」を募集した。このほど、その結果がわかり入選作が発表された。

この作文コンクールは、小学校二十校からそれぞれ代表作文二点、中学校十校から代表作文二点づつが応募され、第一部（一、二年生）、第二部（三、四年生）、第三部（五、六年生）、第四部（中学生）に分けて審査が行われた。

入選者は次のとおり。なお、優秀作品の中から二点を紹介しよう。〈敬称略〉

【第一部】一、二年

▽優秀　山本由美（吉沢小二年）　島崎洋子（第十真小二年）

▽入選　杉山ふみかず（谷原小二年）、おがわなおみ、中戸川麻紀（以上豊田小二年）、宮内いしいち（城島小二年）、小泉智美（岡崎小二年）

【第二部】三、四年生

▽優秀　原田美（大野小三年）、山根裕次郎（大野小四年）

▽入選　後藤浩子（港小四年）、宮永裕子（旭小三年）、酒井淳子（金旭小四年）、山田美之（吉沢三部（三、四年生）、第四部（中学生）に分けて審査が行われた。

入選者は次のとおり。なお、優秀作品の中から二点を紹介しよう。

【第三部】五、六年生

▽優秀　相原淳子（崇善小六年）

▽入選　高岡聖（崇善小五年）、瀬尾真志（花水小五年）

▽優秀　山本由美（吉沢小二年）

渡辺隆（豊田小五年）、二宮由香（十塚小六年）、田中真美（八幡小六年）、堀野佳子（第十真小六年）

【第四部】中学生

▽優秀　小泉泰裕（浜岳中二年）

安池恵美子（大沢中三年）

▽入選　三武由里（浜岳中三年）不破貴子（神田中一年）、宍戸ますみ（土沢中二年）、大谷淳也（金旭中三年）、西原久雄（金旭中三年）

歯医者さん　こわくない

大野小三年原康美

わたしは、一年の時、歯医者さんが大きらいだった。歯医者へ行かなくてはいけないと、学校の先生からいわれた時、心の中で「歯医者なんか行くもんか。行ったとしても、お医者さんにらちがいないから」。わたしは、そう思った。おかあさんが「あした行きましょうね」といった。

パスにのり、八幡入口でおりた。わたしの体はふるえてきた。「ばらさん」といわれて、わたしはいやいやきかいの前にすわった。はじめは、口をあけてたら見てくれた。そのうちわしのきらいなきかいをとりだした。「いたい」すごい音がする。それをやりはじめた時、泣きわめきだした。

「ギャー、ギャー」

その日、お医者さんはおこってやってくれなかった。

家に帰ったら、おかあさん、おとうさん、おばあちゃんにすごくおこられて、物置きに入れられた。夜にものおきから出た。でもまた、ねさせてくれなかった。でも、わたしは、あやまる気はなかった。

その日の夜になると、歯がいたくなってきた。わたしはそのことをだまっていた。わたしはそのことをだまっていた。だんだん歯がいたくなってきた。でも、わたしはふんばって、ぜったいおかあさんにもおとうさんにもいわないつもりだった。

でも、がまんができなくなってとうとういってしまった。

おとうさんの休みの日に、おとうさんと歯医者に行くことになった。わたしは「こんどはなくものか、先生にこんどはやらせるぞ」と思った。

歯医者さんについて、わたしはよばれ、いすにすわった。また、へやをかした。でも、先生は、へんなきかいを口の中に入れ、ねじれて行かれた。ちょっとの事でしばいてしまった。そのまま先生はやりはじめた。一本だけやっておわった。

わたしは、うれしくて、うれしくて、家に帰った時、大きな声でさけんだ。

「ただいま」

みんなも、わたしがたいことをするると、虫歯がたくさんになってしまう。なるべく歯のまい物を食べず朝ばん、きちんとみがいて虫歯をなくそう。

健康美人になるために

粟普小六年相原鳥子

母は私に「健康美人になりましょう」という。

歯は、健康・能率に関係が深いと体をつくる栄養は、すべて口から取り入れる。よくかみくだいて、栄養がたくさんとれるように、丈夫な体をつくるにも、もっぱら歯であることが必要だ。

私は、小さい時から、少しでも虫歯になると、母にこっぴどく叱られて行かれた。ちょっとの事でも、うるめしく思うほど、ひっぱりはじめた。一本だけやっておわって行かれた。おかげで、虫歯は全部ちりょうずみだし、何でもおいしく食べられる。

あまい物は、歯の大敵だ。食べすぎが、歯の間にのこりこんではいけないぞ、二回二回とみがしく行う強さを持っている。だから私は、歯みがきには、歯の十六所に、ブラシを使う。こうすれば、どんな強いはいきんだって、こうさんするだろう。おやつや夜食を食べた後にも、私はかならず歯みがき。はいきんは、私達の夜ねている時が、もっとも活動がはげしいという。夜中の大運動会なんて、やられたらかわない。だから、口をきれいにして休む事が日課の一つとなっている。

洗面所のブラシ立ての中で、家族別の色分けをしたブラシが四本、毎日「みがいてください」とせいぜつな顔をそえて呼びかけている。

つかれている時、ねむたくてしかたない時、どうしようかなあ、今日は、みがいたことにしてやめちゃえ…。いままで、はいきんに負けるなんてやしない。やっぱりみがかなくちゃあ…と思いつつ。

健康美人になるための一番大切な元になる、歯のそうは、三百六十五日せったいずの通そう虫歯予防デーから探ると決心した。

読書

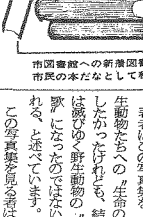

市図書館への新着図書です。市民の本だなとして利用を

お知らせ

リクエスト（希望予約）

図書館では、リクエスト（希望おとりよせ）制度を設けて、市民のみなさんのご希望にできる限りそえるようにしています。

もしご希望の資料が見つからない時は、職員にお申しつけください。

あなたの暮らしにとしょかんを

2週間の休館

特別整理期間として、図書館の資料を点検、補修しますので、「輪場送り」、「物の貸出し」、「映画会」、「こどもステレオコンサート」、「音楽おとき話」、「催し物」、「閉館日」を次のとおりとします。

9月28日（日）～10月10日（金）

▽映画会　9月28日（日）10時と14時「子どもに読書のまつり」

▽特別整理期間　上記のとおり

▽月末館内整理日　9月30日（火）

▽祝日休館　9月16日（火・9月15日の振替休）、9月24日（水）

▽ステレオコンサート　10月4日（土）14時　音楽の流れ15

▽ムービーコンサート・ノクターン集　10月5日（日）10時と14時「演奏消失」、「蔵王に上る」、「男屋平島」

▽休館日　月末館内整理日（9月30日）、毎月第2・4火曜日（9月16日）

記録

▽ステレオコンサート　10月4日（土）14時　音楽の流れ15

▽ムービーコンサート・ノクターン集　10月5日（日）10時と14時「演奏消失」、「蔵王に上る」、「男屋平島」

▽休館日　月末館内整理日（9月30日）、毎月第2・4火曜日（9月16日）

催し物

3階ホール

▽こどもステレオコンサート　9月27日（土）14時「音楽おとき話」

▽映画会　9月28日（日）10時と14時「子どもに読書のまつり」

▽特別整理期間　上記のとおり

▽月末館内整理日　9月30日（火）

▽祝日休館　9月16日（火・9月15日の振替休）、9月24日（水）

▽ステレオコンサート　10月4日（土）14時　音楽の流れ15

▽ムービーコンサート・ノクターン集　10月5日（日）10時と14時「演奏消失」、「蔵王に上る」、「男屋平島」

▽休館日　月末館内整理日（9月30日）、毎月第2・4火曜日（9月16日）

所蔵している資料で貸出し中のものなどは、知らせた時に連絡し（電話またはハガキで）、次にあなたがいらっしゃるまでの資料を保管しておきます。

所蔵していない資料は、購入できるものは購入し、購入できないものは県立図書館などから借用します。

リクエストカード（黄色）がカウンターにありますので、どうぞご利用下さい。

人間の威厳について

松田道雄

病院の診察は、どうしてあんなに、医者本位なのだろうか、安心して医者にかかりたいという願いがかえられるには、医者にどうかわってもらわねばならぬか、そのことを著者ほどの本で論じています。

医療と自己決定権（自分のことは自分で決めるということ）、医者の良心、日本の医療の官僚主義と大学病院の閉鎖主義、安楽死と弱者の論理について、現代を厳しく分析しながら著者は、結局、患者の人間としての威厳がそのみられていないことに、その原因があると述べています。

このことは、医者と患者の間だけの問題にとどまらず、生きているかぎりどの人間の威厳と、その死について考えさせられずにはおきません。

若者よ青年大学へ行こう

市選挙管理委員会と青少年課では、青年に政治に対する関心と社会生活における義務を求めていただこうと、「平塚青年大学講座」を開く。対象は、市内在住、在勤、現役女子大学教授　島田一男氏
・10月3日　身近な法律　弁護士　瀬高真弥氏

曜日18時30分～20時30分、動労青少年20人。

▽グループサークル交歓会「アループサークルの輪を広げよう＝語ろう、青春」9月19日（金）

▽軽スポーツコース「だれでもできるレクリエーションスポーツ」10月2日～11月19日（曜）水曜日18時30分～20時30分、動労青少年20人。

なお、この他テレホン相談を時間設定しています。青少年の人生問題、レクリエーションなど、どうぞお気軽にご利用を。

▽書道コース「書道（毛筆）入門」講師平塚書道連盟田中竹陵氏。10月17日～11月14日開講。

▽申込み　9月22日～9月30日に青少年課へ。

▽募集人数　各コース30人

▽会場　勤労青少年ホーム

▽時間　午後6時～9時

▽講師　グループサークル交歓会＝アドバイザー

▽軽スポーツコース＝清水俊平（八重咲町）

▽書道コース＝おふくろの便り読み方＝明るい灯　石井東洲（豊原町）

▽三席　おふくろが急に恋しい旅の日　大沢晶（明石町）

▽四席　杉本ケイ（金田南）、五席　荒木竜二（豊原町）

青少年会館から

語ろう青春を！

グループサークル交歓

県立青少年会館では、今月も次の行事を計画しています。

青少年会館を利用される方、次の催し物に参加を希望される方は、電話または直接会館のうえお申し込みください。（電話32・七〇二九）

民のみなさまで広く利用されることを願っています。

をはじめ勤労青少年

▽四席　渡辺裕子（千石河岸）

五席　長沢川金二郎（老松町）

【川柳】題「おふくろ」今井素紅選

▽一席　結局はおふくろあてにされている　清水俊平（八重咲町）

▽二席　おふくろの便り読み方ふ明るい灯　石井東洲（豊原町）

▽三席　おふくろが急に恋しい旅の日　大沢晶（明石町）

▽四席　杉本ケイ（金田南）、五席　荒木竜二（豊原町）

若者よ青年大学へ行こう

市選挙管理委員会と青少年課では、青年に政治に対する関心と社会生活における義務を求めていただこうと、「平塚青年大学講座」を開く。対象は、市内在住、在勤、現役女子大学教授　島田一男氏
・10月3日　身近な法律　弁護士　瀬高真弥氏

曜日18時30分～20時30分、動労青少年20人。

▽グループサークル交歓会「アループサークルの輪を広げよう＝語ろう、青春」9月19日（金）

▽軽スポーツコース「だれでもできるレクリエーションスポーツ」10月2日～11月19日（曜）水曜日18時30分～20時30分、動労青少年20人。

なお、この他テレホン相談を時間設定しています。青少年の人生問題、レクリエーションなど、どうぞお気軽にご利用を。

▽書道コース「書道（毛筆）入門」講師平塚書道連盟田中竹陵氏。10月17日～11月14日開講。

▽申込み　9月22日～9月30日に青少年課へ。

▽募集人数　各コース30人

▽会場　勤労青少年ホーム

▽時間　午後6時～9時

▽講師　グループサークル交歓会＝アドバイザー

▽軽スポーツコース＝清水俊平（八重咲町）

▽書道コース＝おふくろの便り読み方＝明るい灯　石井東洲（豊原町）

▽三席　おふくろが急に恋しい旅の日　大沢晶（明石町）

▽四席　杉本ケイ（金田南）、五席　荒木竜二（豊原町）

新着図書

滅びゆく

日本の野生

岩谷徳光動物写真集

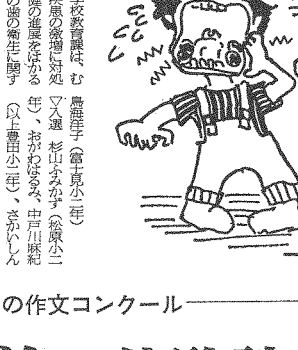

トキ、今や絶滅の一歩手前。この扇を取材していて、その悲劇的な運命を思うと胸が痛む

本書は二〇年間野生動物の生に自らの生をぶつけてきた著者の、北海道から沖縄にいたる日本の野生動物たちへの〝生命の讃歌〟です。

著者ほどの写真家を、日本の野生動物たちへの〝生命の讃歌〟としたかったけれも、結果としては滅びゆく野生動物の〝生命の哀歌〟になったのではないかと思われる。と述べています。

この写真集を見る者は、ここにみなさっている動物の生活のドラマがたちまちエネルギー、かわいさ、楽しさと同時に、この〝滅び

無妙記
真田一男士
みじかい命
宇宙人謎の遺産
牧場に消える
ある昭和史
祭りの場
鉄鎖殺人事件
イムジン江をめぐる人々
〈彩流〉
神奈川の民話と伝説
東京新聞編
狭坂　昇
翻訳　七郎
大塚　雅彦
竹山　道雄
五島　勉
佐野　洋
色川　大吉
林　真理子
浜尾　四郎
関口　紀
稲葉よ、奔れ
にあんちゃん
恋愛物語
油断！
象の白い脚
日本本土図鑑
テレビ局世物小屋
死神伝説
日本の食糧
神津　友好
児玉　隆也
井上ひさし
半村　良
井野　隆一
鹿島からの報告
原爆は語っても作れる
ジョン・マックフィー
〈彩流〉
原田隆一編
稲垣　真美
天皇の戦争と民民
本の革命
新版
安本末子
小松　左京
堺屋　太一
松本　清張
母と娘の手紙
マリー・キュリー
イレーヌ・キュリー
今西錦司
今西錦司の世界
尾島俊雄　他
現代社会主義の可能性
大内力編
藤本義一
人肉ディナー
鈴木理生
嵐の詩
野口赫宙
西成最通り舞う
黒岩重吾
角田房子
リウマチ・神経痛・痛風の治療相談
勝　正孝他
鶴見俊輔他
うるま
平田実・沖縄写真集
マリー・キュリー
イレーヌ・キュリー
無名権士の手記
原爆と医学
今西錦司
尾島俊雄　他
大内力編
藤本義一
鈴木理生
野口赫宙
黒岩重吾
角田房子
遺言のすすめ
小川景士
山の生活手帳
川口邦雄・西島武郎
おしゃべり法則者
小松左京
毒と砂糖菓
山本道子
折鶴の殺意
佐野　洋
狼の挽歌
清水一行
リバーハウスの虹
ターナー
お年寄りの食事
佐藤陽一郎　他
わたしのなかの子ども
本
渋谷清視編
わたしの夫婦論
読売新聞婦人部編
旅行のしかた
笠一謙二

予防接種間隔一覧表

前回受けた予防接種	接種間隔	今回受ける予防接種	接種間隔	今後受ける予防接種
ポリオ、BCG、はしか	1か月	種痘	1か月	ポリオ、BCG、はしか、日本脳炎、三種混合、インフルエンザ
三種混合、日本脳炎インフルエンザ	1週間			
ポリオ、BCG、はしか、種痘	1か月	ポリオ BCG はしか	1か月	種痘、ポリオ、BCG、はしか
三種混合、日本脳炎インフルエンザ	1週間		3週間	三種混合、日本脳炎インフルエンザ
種痘	1か月	日本脳炎	1週間	種痘、ポリオ、BCG、はしか、三種混合、インフルエンザ
ポリオ、BCG、はしか	3週間			
三種混合、インフルエンザ	1週間			
種痘	1か月	三種混合（百日ぜきジフテリア破傷風）	1週間	種痘、ポリオ、BCG、はしか、日本脳炎、インフルエンザ
ポリオ、BCG、はしか	3週間			
日本脳炎、インフルエンザ	1週間			
種痘	1か月	インフルエンザ	1週間	種痘、ポリオ、BCG、はしか、日本脳炎、三種混合
ポリオ、BCG、はしか	3週間			
日本脳炎、三種混合	1週間			

（ただし、ポリオ←→ポリオは6週間以上）

◇予防接種に必要なもの

①母子手帳（転入した人は旧住所で使っていた母子手帳）
②問診票（この票は必ず家で記入して体温を測定してきてください）

◇予防接種を受けられない人

①予防接種を受けて一週間たっていない人。②はしか、BCG、種痘、小児マヒ生ワクは、それぞれ1か月の間隔をおかないと受けられません
③その他、有熱患者、けいれん性体質、心臓血管系、腎臓または肝臓に疾患があり医師にとめられている人

百日ぜき ジフテリア 破傷風

（三種混合予防接種）

■対象・【第1期】―3回受ける。2歳（24か月）から4歳（48か月）までの幼児。（接種間隔は2回3回とも3週間から8週間）
【第2期】―1回受ける。
第1期の3回目が終ってから1年以上の期間をすぎた2歳(24か月)から4歳（48か月）までの幼児
注36か月までに1期が完了しないと2期の追加接種が、48か月までに受けられなくなりますので、ご了承ください。
【第3期】―1回受ける。
昭和51年4月小学校入学予定児（50年10月から51年3月までに受けてください。それ以外の期間には受けられません）
第3期はジフテリア・破傷風混合接種です。
■時間・13時30分～15時まで。ただし※印の会場は14時～15時。
■巡回日程
【9月】
16日　花水公民館　平塚市民病院
17日　神田公民館　八幡公民館　※城島公民館
18日　中原公民館　金目公民館　※岡崎公民館
【10月】
13日　平塚保健所
14日　旭公民館　※中央農協土沢支所
15日　大野公民館　※松原公民館　※金田公民館
16日　須賀公民館　横内団地集会場　※豊田公民館
【11月】
10日　平塚保健所
11日　旭公民館　※中央農協土沢支所
12日　大野公民館　※松原公民館　※金田公民館
13日　須賀公民館　横内団地集会場　※豊田公民館
【12月】
9日　平塚保健所　旭公民館　※中央農協土沢支所
10日　大野公民館　※松原公民館　※金田公民館
11日　須賀公民館　横内団地集会場　※豊田公民館
【1月】
7日　花水公民館　平塚市民病院
8日　神田公民館　八幡公民館　※城島公民館
9日　中原公民館　金目公民館　※岡崎公民館
【2月】
3日　花水公民館　平塚市民病院
4日　神田公民館　八幡公民館　※城島公民館
5日　中原公民館　金目公民館　※岡崎公民館
【3月】
9日　花水公民館　平塚市民病院
10日　神田公民館　八幡公民館　※城島公民館
11日　中原公民館　金目公民館　※岡崎公民館

9月～10月

種痘

■対象・第1期…接種当日に満6か月を経過して、2歳未満の乳幼児（第2期は受けられません）
■時間・13時30分～15時まで。ただし※印の会場は14時～15時。
■巡回日程
9月19日　旭公民館　横内団地集会場　※中央農協土沢支所
〃 22日　平塚保健所　※金田公民館　※豊田公民館
〃 23日　須賀公民館　大野公民館　※松原公民館
〃 25日　花水公民館　神田公民館　※城島公民館
〃 26日　中原公民館
〃 29日　八幡公民館
〃 30日　平塚市民病院　金目公民館　※岡崎公民館
（判定）
9月26日　旭公民館　横内団地集会場　※中央農協土沢支所
〃 29日　平塚保健所　※金田公民館　※豊田公民館
10月1日　須賀公民館　大野公民館　※松原公民館
〃 2日　花水公民館　神田公民館　※城島公民館
〃 3日　中原公民館
〃 6日　八幡公民館
〃 7日　平塚市民病院　金目公民館　※岡崎公民館

10月

小児マヒ生ワク

■対象・接種当日に満3か月を経過して、18か月未満の乳幼児（満18か月に達しないうちに2回の服用をすませる）
健康上の理由で受けられなかった人は、3歳未満なら受けられます（2回目は1回の投与日から6週間以上の間隔で受ける）
■時間・13時30分～15時まで。ただし※印の会場は14時～15時。
■巡回日程
10月20日　平塚保健所
〃 21日　旭公民館　※中央農協土沢支所
〃 22日　大野公民館　※松原公民館　※金田公民館
〃 23日　須賀公民館　横内団地集会場　※豊田公民館
〃 28日　花水公民館　※城島公民館
〃 29日　神田公民館　中原公民館
〃 30日　金目公民館　※岡崎公民館
〃 31日　八幡公民館　平塚市民病院

12月～1月

ツベルクリン

■対象・満3か月を経過して4歳に達するまでの乳幼児で1回も受けていないお子さん（1回受ける）
■時間・13時30分～15時まで。ただし※印の会場は14時～15時
■巡回日程
12月16日　平塚保健所　※金田公民館
〃 17日　旭公民館　※中央農協土沢支所
〃 22日　横内団地集会場　※豊田公民館
〃 23日　須賀公民館　※松原公民館
1月14日　大野公民館　八幡公民館
〃 20日　神田公民館　※城島公民館
〃 21日　中原公民館　金目公民館
〃 27日　花水公民館　※岡崎公民館
〃 28日　平塚市民病院
■判定日
12月18日　平塚保健所　※金田公民館
〃 19日　旭公民館　※中央農協土沢支所
〃 24日　横内団地集会場　※豊田公民館
〃 25日　須賀公民館　※松原公民館
1月16日　大野公民館　八幡公民館
〃 22日　神田公民館　※城島公民館
〃 23日　中原公民館　金目公民館
〃 29日　花水公民館　※岡崎公民館
〃 30日　平塚市民病院

2月～3月

種痘

■対象・第1期―1回受ける。接種当日に満6か月を経過して、2歳未満の乳幼児
第2期―1回受ける。
昭和51年4月に小学校入学予定児
■時間・13時30分～15時まで。ただし※印の会場は14時～15時
■巡回日程
2月9日　横内団地集会場　※豊田公民館
〃 10日　旭公民館　※中央農協土沢支所
〃 12日　須賀公民館　※松原公民館
〃 13日　大野公民館　※金田公民館
〃 18日　市民センター
〃 24日　花水公民館　平塚市民病院
〃 25日　中原公民館　※城島公民館
〃 26日　神田公民館　八幡公民館
〃 27日　金目公民館　※岡崎公民館
■判定日
2月16日　横内団地集会場　※豊田公民館
〃 17日　旭公民館　※中央農協土沢支所
〃 19日　須賀公民館　※松原公民館
〃 20日　大野公民館　※金田公民館
〃 25日　市民センター
3月2日　花水公民館　平塚市民病院
〃 3日　中原公民館　※城島公民館
〃 4日　神田公民館　八幡公民館
〃 5日　金目公民館　※岡崎公民館

赤ちゃん相談室

■対象・満1歳までの赤ちゃんならどなたでも受けられます。当日は母子手帳を忘れずに持ってきてください。
■時間・午前9時30分～10時30分
9月18日　豊田公民館
〃 25日　金目公民館
10月2日　城島公民館
〃 9日　横内団地集会場
〃 16日　岡崎公民館
〃 17日　市役所B会議室
〃 23日　吉沢公民館
11月6日　金田公民館
〃 13日　土屋公民館

予防接種の問合せ

予防接種についての問合せはなるべく午前中にお願いいたします。
平塚市役所環境部保健衛生課
TEL（22）1700内線231・233

乳ガン検診

保健衛生課では、乳ガンの検診を行っています。早期発見のためにどうぞお受けください。受付時間は13時30分から。希望者が多い場合は先着50名で締め切ります。
10月2日　豊田公民館
〃 16日　旭公民館
11月6日　平塚保健所
〃 13日　城島公民館
12月4日　金目公民館
〃 11日　金田公民館

50年後期 予防接種カレンダー

個人通知はありません…この日程表を見やすい所へ

まちかどのスター

坪井 美津江ちゃん（つぼい みつえ）

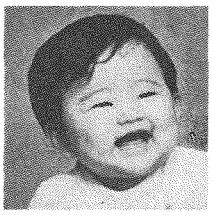

☆住所　片岡798　坪井板金を経営している坪井光男さん（32歳）と一枝さん（28歳）の長女。現在6か月で身長70㌢、体重8.9キロ。誕生日は50年3月11日。
美津江ちゃんには、光一君（2歳9か月）というお兄ちゃんがいていつも遊んでくれる。でも、時々寝ているのを起したり、泣かせたりするので困る。2週間前から座ることができるようになったそうで、ニコニコしていた。

≪募集≫

《応募》官製はがきに住所・父母の氏名・赤ちゃんの名まえと生年月日・親の年齢・電話番号・父親の職業を書いてお出しください。対象は1年未満の赤ちゃんです。応募されたはがきは、毎月20日（20日消印まで）に締切り、翌月の広報紙に掲載します。掲載した赤ちゃんには、記念写真と掲載広報紙10部を差し上げます。
《今月の応募者は26人でした》
■あて先・〒254湘南町9番1号・平塚市役所広報課赤ちゃん募集係。

婦人体力づくり教室

☆Aコース　10月2日～12月18日
毎週月・木曜日　10時～11時30分
☆Bコース　10月3日～12月19日
毎週火・金曜日　10時～11時30分
☆Cコース　10月4日～12月20日
毎週水・土曜日　10時～11時30分

一般男女体力づくり教室

☆Dコース　10月3日～12月19日
毎週水・金曜日　13時30分～15時
※定員はいずれも40名

◇申込み　見附台体育館内体育課
◇申込み期間　9月22日～27日まで、8時30分～17時
◉申込みするときは、身長、体重、血圧、脈拍数（60秒）を測定し、本人が直接申込む。各コース先着順で受付、定員になりしだい締切る。子供づれの教室参加はできない。
詳しいことは体育課へ。電（31）3060

国勢調査

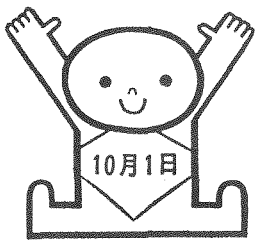

みなさんのご協力を
お願いします

10月1日には、全国いっせいに国勢調査が行われます。

平塚市企画課統計調査係

新装オープン

市民センター

結婚式場・披露宴会場が
10月1日から新装オープンします。
◉昭和51年4月分の受付は10月1日から始めます

申込み方法

・受付は午前8時30分～午後4時30分
・申込むときは施設使用料と印かんを持参する
・毎週日曜日、祝祭日の翌日（日曜日は除く）は休館日

広報手帳

歌会始の題と詠進歌

【歌会始の題】「扉」

【詠進歌の資格】
▽詠進歌は自作の歌で一人一首とし、未発表のものに限る。
▽用紙は、半紙（習字用の半紙がよい）とし、毛筆で自書き。
▽病気または身体障害のため毛筆で自書きすることができない場合には、鉛筆しも差しつかえないが、代筆の場合は、すべてその理由を書いた紙を添える。
▽書式は、半紙を二つ折りにして、右半面に住所、氏名（ふりがな）、生年月日と職業を書く。職業は、具体的に何会社何課等と書いて、無職の場合は、元の職業、または世帯主の職業もしくは世帯主の元の職業と世帯主の続柄を書く。主婦で無職の場合は、夫の職業または夫の元の職業を書く。
▽詠進歌は、一人一首に限る。

【詠進の期間】
9月1日から10月11日まで【あて先】
〒101東京都千代田区千代田一番一号皇居内庁とし、封筒に「詠進歌」と書き添える。詠進歌は、折って封筒に入れてもよい。

漂流物の拾得

三浦沖に漂流していたヨット一隻を拾得しましたので、お心当りの方は、市庁舎（〒254）へおたずねを。
▽拾得物　ヨット一隻
▽特徴　上部はビニールシート製空色、船体はプラスチック製内側空色、外側白、幅一・一〇以、長さ二・三〇以。
▽日時　10月9日午前9時

高齢者囲碁将棋大会

神奈川県高齢者囲碁将棋大会へ送る本市代表選考会を兼ねて囲碁将棋大会が開かれる。
これは、広く囲碁将棋を愛好する老人に集まっていただき、日ごろの技を競い合いながら一日を楽しく過ごしてもらおうと行うものなので、お気軽にご参加を。
▽日時　10月9日午前9時
▽会場　福祉会館
▽申込み先　市福祉課（☎22・一七〇〇内線三四）
▽申込み期限　9月30日

声のひろば

ひとり暮らしの老人施策は

福祉電話の設置など

質問　「声の広場」の欄を楽しみに拝見しています。老人の日が近くなってきましたが、ひとり暮らしの老人について何か血の通った施策が考えられているのでしょうか。

〈豊田　片倉〉

お答え　本市内に約二百三十人います。ひとり暮らしは何かにつけて不自由なものですが、このような人が快適な毎日を送れるよう市では次のような施策を行っています。

①インターホン貸与制度
ひとり暮らし老人は、ややもすると地域社会から孤立しがちですが、近隣との交流は大切なことです。ひとり暮らしのおとしよりの安全を確め、近隣の善意の人が気軽に話しかけてくるようにインターホンを取り付けています。

②家庭奉仕員の派遣制度
老衰、心身の障害、傷病などのため日常生活が不便であり適当な介護者を得られない六十五歳以上のおとしよりを家庭奉仕員が訪問し、食事、身のまわりのお世話をしたり生活上の相談にのったりしています。

③福祉電話設置事業
ひとり暮らしで電話もなく、孤独な毎日を送っている老人に対し、本年度から福祉電話を設置します。その他、介護人の派遣制度や友愛チームの派遣制度、慰問金品の支給などを行っています。

〈福祉課〉

老人ホームの楽しい盆おどり

行方を捜す相談所

9月30日まで県警本部で

神奈川県下で発見される身元不明死体は、年間約二百三十体ある。このうち八十体（約四〇％）は、警察の捜査のかいもなく身元がわからず、昭和三十年から本年六月までに一千四百九十四体が無縁仏になっている。
警察では、このような気の毒な方の身元を確認するため、九月一日から三十日まで、県警本部鑑識課内に「行方不明の人を捜す相談所」を開設する。
これは、家出の原因や動機などから、どこかで死亡しているのではないかと心配されている家出人の家族や知人等に、死者の「写真情報」等の資料を公開して、一体でも多くの身元を確認するための運動を展開していくため。
これら詳しく知りたい方は、平塚警察署防犯課（電話〇三四五〇）へお問い合わせを。

不用犬の巡回収容

犬管理センターでは、捨てたによる野犬の増加と、犬による危害を防ぐため、十月一日と十五日の水曜日に不用犬の巡回収容を行う。
犬を出される方は印鑑、犬の鑑札、注射証票、愛犬手帳を持参すること。収容単価の徴留期間は約五分。
▽10月1日、10月15日（水曜日）
・10時　吉沢公民館／10時15分　旭公民館／10時30分　御殿会館／10時40分　富士見公民館／10時55分　花水公民館／11時5分　須賀公民館／11時15分　松風公民館／11時30分　八幡公民館／13時30分　旧四之宮公民館／13時45分　神田公民館／14時0分　真土公民館／14時10分　東中原公民館／14時20分　豊田公民館／14時30分　城島公民館／14時45分　岡崎公民館／15時0分　金田公民館／15時15分　金目公民館

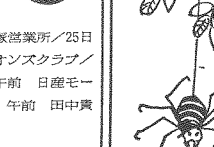

推計人口

平塚市善意銀行（福祉事務所内）

あたたかい　こころ

人口総数	190,737人	
世帯 〃	52,500世帯	
市域面積	67.88km²	
前月比世帯増	53世帯	
〃 人口増	329人	
市街地	72,452人	(20,978世帯)
大野	46,701人	(11,890 〃)
豊田	3,821人	(946 〃)
神田	18,628人	(4,919 〃)
城島	4,537人	(1,097 〃)
岡崎	4,985人	(1,252 〃)
金田	6,179人	(1,727 〃)
旭	18,010人	(4,896 〃)
土沢	4,979人	(1,174 〃)
金目	10,445人	(3,621 〃)

（50.8.1現在）

青少年映画劇場

◇とき　9月21日（日）
◇ところ　明宝劇場
8時半～
※料金　大人、小人共100円

ひらつかばなし

十五夜「まちきれなく　眠つちやつたよ」

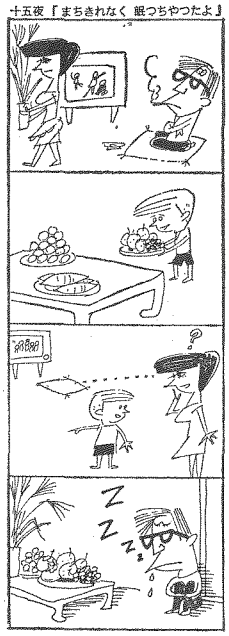

教育相談

幼児期のウソ

市教育研究所

子供のウソは、親を悩ませる問題ですが、子供たちは、一体どんな時に、どんなウソをつくでしょうか。子供のウソには笑って聞き流してしまいたいような無邪気なウソもあれば、放っておけないウソもあります。
そこで、幼児期のウソの特徴は、「ウソ」と「悪いこと」とを混同していないようすです。それと意識して言っているものなかにはあります。
幼児期は、空想と現実を混同しているために「こうありたい」「こうしたい」と思い描いたことが、いつの間にか「こうなった」「こうした」という現実と混同し、話されています。
次に、まわりの人の注意を、自分自身に引こうとしてウソを言うことがあります。
行かないのに「電車に乗って遠くへ行ってきた」とか、幼稚園で起きたことを強調していきたいものです。
いくつかの例を示しましたが、ウソはいろいろな気持ちの上で言いますので、子供の気持ちを理解することが第一条件です。
そこで「ウソ」が社会生活をしていく上でよくないものであるということを日常生活での親子のふれ合いの中で、考えていくような雰囲気を作っていくことが必要です。
そのような、ふん囲気の中でも、「ウソ」を言った場合その「ウソ」に、どんな性質のもので、どんな心理状態に基づいているかを、親は冷静な立場に立って、よく考えて導く行ってきたことが、幼稚園で起きたことを強調していきたいものです。

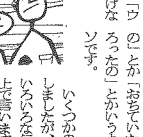

消費生活一日教室

—9月　冠婚葬祭入門—

（自主性を考えて）

午前の部　毎月第1金曜日　10時10分～12時
午後の部　第2～5金曜日　13時30分～15時30分

◇喜らしの教養講座【ブライダルコース】◇申込み・電話かはがきでセンターまで・毎週土曜日午後1時30分～3時30分までで期日と内容・・10月4日女性と生活教育・10月11日　心と生活の知識・10月18日主婦のレジャー・10月25日和服のマナー・11月1日女性の法律

神奈川県平塚消費生活センター　〒254 紅谷町5—20 TEL22・4093

どなたもお気軽に…どなたもお気軽に

愛の献血

◇巡回日程…9月22日（月）神奈中平塚営業所／25日（木）三菱樹脂／28日（日）平塚ライオンズクラブ／10月5日（日）金目地区／8日（水）午前　日産モータース、午後　三興製作所／16日（木）午前　田中貴金属、午後　大江工業

◇◇ご協力ありがとうございました◇◇

太陽神戸銀行35本、市役所140本、花水地区144本、共栄工業99本、合同庁舎69本、富士見地区154本

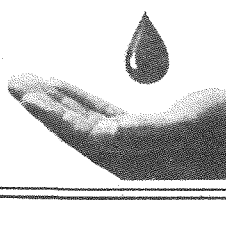

クモを調べよう

博物館自然観察会

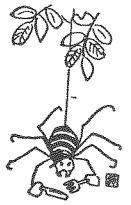

◇とき　9月28日（日）
◇集合　平塚駅午前9時
◇ところ　高麗山～湘南平
・内容はクモの巣やクモの習性を観察する。
◇申込み　往復はがきで下記へ
〒254 平塚市浅間町2—41
博物館建設準備室

9月例会　平塚あるく会

◇とき　9月21日（日）
◇集合　平塚駅北口
午前7時30分
◇コース　平塚—大山—阿夫利神社—尾根道浅間山—霧毛大日堂—宝蓮寺—大秦野—平塚
※軽装で弁当、水筒、交通費　約700円を持参。
詳しいことは体育課へ　電話（31）3060

はぜつり大会

◇とき　9月21日（日）
（雨天の場合は9月24日に順延）
◇ところ　湘南潮来（相模川河口）
◇参加費　大人　200円中学生以下無料
◇賞品　一般の部1～40位、婦人の部1～10位、少年少女の部1～30位
◇申込み　市内の釣具店へ。当日参加は当日受付（朝霧公園）へ
※詳しいことは平塚市観光協会（広商工課内）電話（22）1700 内線290または平塚、大磯の釣具店へ。