広報ひらつか

昭和41年5月15日／神奈川県平塚市役所発行／編集・総務部文書課／平塚新宿168 電話(22)1700—代表

NO. 175〔5月号〕

毎月15日／44,000部／全世帯配布（1部5円）／昭和31年10月3日第3種郵便物認可

農産課／緊急防除態勢かためる
幼虫の白い巣が退治のチャンス

激発を予想《アメリカシロヒトリ》

経済部農産課は、昨年ふたたび大発生して市内にも多くの被害を出した小さな白い「が」アメリカシロヒトリの徹底した防除を行なうため、防除体制の整備をいそぎ、あわせて市民の協力を呼びかけています。戦後、アメリカ駐留軍の貨物といっしょに侵入したアメリカシロヒトリは、たちまち関東地方一帯にひろがり、街路樹や庭木はもちろん、桑の葉や梨なども食い荒し、農作物にも大きな被害を与えました。このときは、農林省が中心になって防除につとめ、発生は下火になっていましたが、37年ごろから再び発生がめだち、昨年は天候の関係などもあって大発生し、被害地域も関東からはみだして北陸・関西など16都県にわたりました。県下では相模原市・大和市を中心に多発、農作物にもかなりの被害を与えたほか、家のなかにまではいって住民を恐れさせました。昨年に続き、ことしも大量の発生が予想されるわけで、徹底した防除が必要とされています。

各戸駆除を現地指導

農産課では、四月二十一日、平塚市アメリカシロヒトリ緊急防除対策協議会を設置、ちかく、町内会・部落会など住民組織の役員を中心とする、調査班と防除指導班を組織する計画です。当面、アメリカシロヒトリ前期防除計画をきめ、五月にこの害虫の習性や駆除方法を周知し、産卵期、幼虫化期を迎える五・六・七月に調査班と指導班の活動を展開、各戸駆除の現地指導を徹底したい方針で、この過程で、各戸ごとに巣のとりいた枝を切り取る運動を推進し被害を最小限にくいとめるほか、幼虫の成長や発生を監視して多発のきざしのみえるところへはエンジンダスターによる防除班を出動させ、DEP乳剤一五〇〇倍液を散布絶滅をはかりたいとしています。次の段階を頭に、アメリカシロヒトリをお宅でも退治してください。

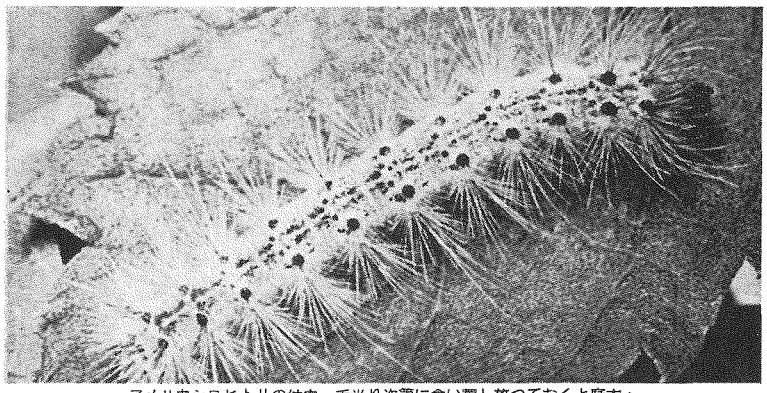

アメリカシロヒトリの幼虫…手当り次第に食い荒し放っておくと庭木・街路樹・農作物に大きな被害を与える

雑食性で年二回も発生

アメリカシロヒトリは、「が」の一種です。立木はもちろん農作物、雑草まで手あたり次第に食い荒す雑食性の害虫で、さなぎから成虫・卵・幼虫（毛虫）—さなぎまで全月から九月までの間に二回くりかえします。目につきやすい時期は、白い糸の巣をつくったり、葉をさかんに食い荒す幼虫期で、第一回は六月から七月中旬、第二回は八月下旬から九月に掛けて活動します。とくに第二回目の発生期には毛虫の数もふえ、被害もめだって大きくなります。この幼虫期が、アメリカシロヒトリ退治のチャンスです。

成虫……さなぎで越冬したアメリカシロヒトリは、五～六月に「が」になります。この成虫の寿命はわずか十日間ぐらい、この間に一匹のめすは数百個からときには二千個の卵を産みます。前ばねの長さが十四～十六ミリ程度のちいさな白い「が」で、第一回目に発生するおそれがあるほかは、まっしろです。第二回目の成虫は七月下旬から八月に発生します。

卵……きわめてちいさい球型で、うすい緑色をしており、ふつう数百個まとめて葉の裏に産卵され、卵塊の表面はうすい紙のような白い毛でおおわれています。

幼虫……卵からかえった幼虫は集団をつくり、あまり移動せずに葉をたべはじめます。この幼虫の集団は糸をはいてひとつの巣をつくりそこで育ち、その後だんだんちりぢりになって単独で葉をたべるようになります。幼虫は六回脱皮して七令にまでなり、体長三センチ前後の一見恐しそうな毛虫になりますが毒はなく、手でふれてもさされるようなことはありません。若い幼虫は淡黄色、成長するにつれて頭が黒く、背が灰黒色、斑点が点在して背と側面に肉こぶが並ぶようになり、肉こぶから三十本内外の細く長い毛がたばになって出ます。若いときは糸の巣のなかに群せいして葉の片面だけを食いあらし表皮と葉脈だけを残すので、葉はすいて見えるようになります。成長するにつれて単独で植物を丸坊主にし、かなりはなれたところまで移動してさなぎになります。

見つけやすい幼虫の巣

雑食性ですが、おもに桜・梅・柳・ポプラ・プラタナス・みず木・きり・かき・くわなど落葉樹の葉を好み、松・すぎ・そてつなどにはほとんどつきません。さなぎの発生期には毛虫の数もふえ、被害もめだって大きくなります。この幼虫期が、アメリカシロヒトリ退治のチャンスです。

幼虫の巣をみつけ次第、巣のついた枝葉を切り取って焼くか、ていねいにふみつぶしてください。巣が高い枝にあるときは竹ざおの先にはさみをくっつけた高枝切りを使うと便利です。櫓の先に布をまきつけ、油をしみ込ませて火をつけ直接焼き殺すのもよい方法ですが家屋の密集地帯では火災のもとになるおそれがあるから十分な注意を。幼虫が発生する六月と第二回目の八月にとくに目を光らせ、巣の発見につとめてください。いちど処分した木に、また、新らしい巣がみつかることがあります。二週間くらいの間は気をゆるめず、繰り返して調べて見る必要があります。

薬剤散布は第二段階

このように幼虫のそれも集合して巣のなかにいる初期に退治するのが決め手ですが、もし発見がおくれて分散してしまったり、異状な多量発生をしたばあいには、薬剤散布で殺虫する第二段階の手をうたねばなりません。薬剤は農薬用のDEP乳剤・DDVP乳剤などが安くて効果もすぐれていますが、劇物に指定されているので使用には十分注意が必要です。

アメリカシロヒトリを発見したら、すぐ手を打ってください。手におえないときは、市役所経済部農産課の農林水産係へご一報ください。調査班が現場へ向かいます。

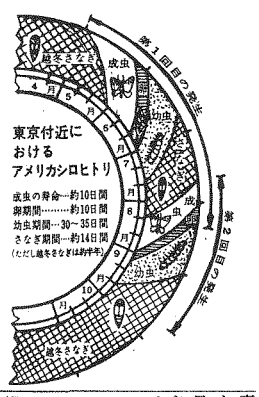

恵まれぬ人にと日掛け献金を続ける
山口平八さん

三年前のある日、市福祉事務所へ『貧者の一灯です。恵まれぬ人たちのために使って下さい』と金六百円を同封した手紙が届いた。いらい月末ごとに届けられること三十回におよぶ。この人の名は山口平八さん。

山口さんは東京日本橋で『山福』の屋号で知られたメリヤス関係の最大手に生まれた。多くの使用人に囲まれ、経済的にも恵まれた家庭の若ダンナとして、慶応義塾幼稚舎から大学へと進んだが、病弱のため中退、平塚や大磯の別荘で静養したのち二十五才で結婚、三十才の時父の業を継いだ。地道に商売をしておれば平穏な生活が続いたのだが、野心に燃えた山口さんは英国、オランダ、北欧と手広く輸出物に手を出して一時は面白い取引きをしたものの、毛の手袋の大量輸入で失敗、店も持家も人手に渡して二十九年春平塚に移住した。平塚を知ったのは戦前病弱で主治医の板垣医師が平塚市療養病院に転任したので後を追って海岸の貸別荘で暮したのが始まり。当時の平塚海岸は一面に松林ばかりであり淋しいので大磯に家を建てて引越したという。戦後は浦和に家を建てて住んだが、商売に失敗してからは平塚の借家住まいで、家財を売り喰いしたあげく、生計の道を考えてミシン一台を手に入れ、市内の洋品店からエプロンを二着買いとれを分解して縫い方を習い、自分で材料を仕入れて加工、市内の洋品店に卸すという仕事を始めた。しっかりした作り方と誠実な人柄から信用されて、八間直路の森崎弁太郎さんはじめ二、三の洋品店に納品するようになり、夫婦ふたりがほそぼそと生活できるようになったのもつかの間、昨日腹痛に悩む身となった。森崎さんの世話で市内の病院で診てもらったところ腸結核と診断され入院、治って退院すると一年後にまた腹病で入院、胃がいようの手術を受けた。事業の失敗と病気の連続で三年余り、身心ともに病みつかれたが、森崎さんや福祉事務所の高津さんらの世話で生まれて始めて保護を受ける身となり、お陰ですっかり全快した。三年前現在の所にさやかな家を借りてしょうう屋を開業、ネームや帯のしょうを始めた。きちょうめんな山口さんはどんな小さな仕事でもおろそかにせず、約束の日時までに必ず仕上げてあげておく。安くてまじめな仕事ぶりがだんだんと評判になり、どうやら夫婦ふたりの生活ができるようになった。これも保護を受けたおかげ。社会から受けた恩は返したいと、ふたりで一日に二十円を貯金箱に入れることにし、月末にまとめて福祉事務所へ届けることにきめた。こうして足かけ三年。すでに三十回、一万八千円を届けた。酒もタバコも、勝負ごとも一切やらぬ。病弱で小食のうえ、胃を手術したので余計小食になったが、食物に好き嫌いなく、甘いものだけが楽しみ。あとは仕事一本槍。人より余計働くこと。ウソをいはぬこと。出来ない約束はしないこと、が信条。

山口平八さん

大磯時のダンナかたぎの日暮しのしょうう屋になっても、きちょうめんな明治生まれの江戸っ子気質は変わらない。全盛時代にめんどうみた人や、血縁の人も落ちぶれては手紙もくれないが、平塚市民から受けた親切だけは身にしみて忘れられぬ。丈夫なうちは一生懸命働いてささやかながらこの厚恩を続けてゆきたいという。仕事のあり方に広重の平塚宿の図をしょうに作っているが完成したら福祉事務所にもってゆきたいとのこと。妻春子さん（五）との間に一男一女があるがいずれも結婚して別居。孫が三人。働らけるだけ働らいて孫の成長を楽しみに生きてゆきたいという。面長の柔和な顔はつやつやとして、頭髪はロマンスグレイ。六月に七十才になるとは思えない程若い。住所は平塚市黒部丘七番二六号。

（文・名倉信光・広報モニター）

今月の顔　今月8ページ

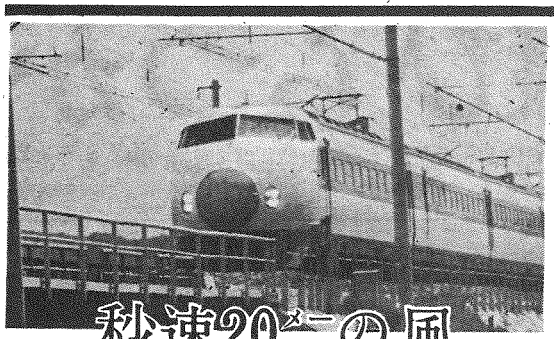

秒速20メートルの風

制動3キロは停まらない
危険な新幹線のさく内

国鉄は「平塚市を横断している新幹線の線路内に、最近小中学生が立ち入る例があった」として、平塚警察署を通じて警告してきました。さいわい事故発生に至っていませんが、新幹線内への立ち入りはきわめて危険であり、徹底した防止措置がのぞまれます。

国鉄新幹線支社の説明によると列車が時速200キロ台で通過するとレールから5メートル以内では秒速20メートルの風がおこってちいさい子では吹きとばされるおそれがあり、また、同じ速度で進行中、危険を発見して制動しても、停車するまでに3000メートルの距離を要するということです。列車通過後レールやさく内の電線に触れると感電することもあるといわれ、新幹線のさく内はきわめて危険地帯とみなさなければなりません。また、超スピードで走る新幹線の安全のためにも、線路内立ち入りはきびしく防止されねばならず、このため法律でも規制しています。やたらにさく内に立ち入ると鉄道営業法違反、さらに線路内に立ち入ったり、レールに小石を置くなどすると「東海道新幹線の列車運行の安全を妨げる行為の処罰に関する特例法」という特別な法律によって、1年以下の懲役または5万円以下の罰金というきびしい処罰がとられます。スマートで速い新幹線は少年たちの興味のまと、沿線の家庭ではくれぐれも注意を。

41年度の地方税改正

低所得層に高い減税率

諸控除と免税点引き上げなど

固定資産税は漸増

激変さけ十年前後で適正負担へ

税務部は、いま改正地方税法による市民税・県民税の課税事務をすすめています。今回会できまった四十一年度の税制改正は、「国税・地方税を合わせて平年度総額三千六百億円をこえ減税額で戦後最大であり減税を通じて企業に蓄積を、家計にゆとりを与えるの各目標とするもの」（官報資料版四一八号）といわれ、所得税・相続税・法人税・物品税などの減税措置とともに、地方税法にも改正措置がとられました。所得税でも所得控除の各一万円引き上げをはじめ税率の緩和、事業専従者給与（控除）の引き上げ、給与所得控除の引き上げなど一連の減税が行なわれこれと同時に住民税関係でも控除引き上げを中心とする改正が行なわれたもの。地方税法のおもな改正点次のとおり。

標準世帯の負担半減

今回の地方税改正は、住民税を月額にして三千円程度の漸増が行なわれます（官報資料版）。これ中心とする大幅な減税と、土地に対する固定資産税・都市計画税の負担調整措置とが中心になっていたらの措置によって平塚市の住民税は、平年度減収四千万円程度、固定資産税関係で増収一千万円程度の影響を受ける（税務部談）といわれます。

住民税　措置では、基礎控除・扶養控除が一万円引き上げられ、配偶者控除が新設されました。これによって基礎控除は十万円、配偶者控除は八万円、扶養控除はひとりについて七・四万円となりました。また専従者控除限度額も青色申告者十万円（前八万円）、白色申告者六万円（前五万円）に引き上げられ、障害者・未成年者・老年者・寡婦に対する非課税範囲も二十四万円（前二十二万円）に拡大されました。これについて市民税課は「課税最低限の引き上げ、所得捕納税者の減少がはかられたもので、今回の税負担軽減はすべての納税者に及び、現行の超過累進率によって、軽減率は低所得者に厚く扶養家族や事業専従者の多い者に大きい。夫婦と子三人の世帯で給与所得年六十万円のばあいでは減税額は一千九百七十円となる。今年度の申告は改正前の控除額で行なわれているので、改正法の控除額に改めるうえ、税額計算を行なっている」と説明しています。

固定資産税　今年度から税負担の急増を抑えるため、課税額の変動をさけながら適正負担を確保することをねらいとして、今回宅地等に対する固定資産税に「負担調整措置」を講ずることになったのです。調整率は、新評価額が三十八年度評価額の三倍未満だった土地については一・一、三倍以上六倍未満の土地については一・二、八倍以上の土地については一・三、とされ、今後毎年度、その前年度分の税負担にこの調整率を乗じた額を限度として課税していくわけで、固定資産税が新評価による適正税額に達することとなる年度までほぼ十年前後の長期間これを継続していくことになりました。

宅地の新評価額は、三十八年度分評価額の六～七倍といわれ、平塚市では平均五・七九倍となっています。また平塚では一倍未満三倍以上六倍未満のものが多く、したがって負担調整率は一・二の適用が中心になっています。

農地については、これまで同じく三十八年度の税負担を限度として、今後当分の間課税をしていくことになりました。

都市計画税　都市計画税についても、宅地等に対する固定資産税と同じく暫定措置として、三段階の負担調整率が設けられ、四十一年度からこれを引き上げが行なわれます。しかし、都市計画税は、税収の増が都市計画事業費の急増にはるかに及ばず都市計画事業を行なっていくうえで、いずれの市町村でも計画税の占める割合が著しく低下する傾向にあるため、負担調整は四十三年度までの三年間に限り行なうこととされました。

この結果負担調整率は、新評価額が三倍未満のもの一・三、三倍以上八倍未満のもの一・六、八倍以上の土地では一・九と高めになっています。これによって都市計画税は、四十四年度から新評価額にもとづく税負担を求めることになります。この場合も農地は、三十八年度の税負担にすえおかれました。

免税点　引き上げが行なわれ、土地は八万円（前一万四千円）、家屋は五万円（前三万円）、償却資産は五万円（前十五万円）を免税点とすることになりました。これによって、港地区などまちの住宅地で百八十五平方メートル（五十坪）、郊外住宅地で三百三十平方メートル（百坪）ほどの土地所有者は、むこう三年間固定資産税免税点以下となり、固定資産税がかからなくなる人が相当でるものとみられます。

市議会臨時会

補正予算を可決

簡易舗装七千八百メートルなど

四月二十七日、ことし第二回目の市議会臨時会が開かれ、一般会計に九千五百万円を追加する今年度第一次補正予算案、市税条例の一部改正案など六議案を審議、いずれも原案どおり可決しました。

可決した議案のうち、おもなものは次のとおりです。

■市税条例の一部改正
別項に説明した地方税法の改正にともない条文の整備を行なったもの。

■金目川水害予防組合規約も改正
平塚市中央農協の発足にともない、平塚・秦野・伊勢原二市一町間で設立している金目川水害予防組合の規約の一部を改正、所要の条文整備を行ないました。

■一般会計補正予算
四十一年度一般会計に九千五百五十五万七千円を増額する第一次補正予算を可決しました。今回の補正で、一般会計の予算額は二千七億一千三百万円となりました。補正の財源は、前年度繰越金九千三百万円、諸収入二百五十万円などで、土木費六千万円、教育費に三千三百万円を増額したものです。

補正予算によって計上をみたおもな建設事業は次のとおり。

▽建設費関係・簡易舗装と防じん舗装七千八百三十メートル、道路の側溝新設二千五百メートル、下田川改修工事、都市改造事業特別会計への繰り出し金一千五百万円などの市道会計へ二百五十万円、都市改造会計へ一千五百万円を増額しました。これで簡易水道会計は二千六百五十七万円、都市改造会計は一億三千四百二十万円の予算額となりました。補正予算の内容次のとおり。

▽簡易水道会計関係・さきに繰越した簡易水道事務所（金目）の再建費で木造平家建六十七平方メートルの事務所と同四十九平方メートルの車庫各一とうを新築します。

▽都市改造会計関係・須賀南北両工区内の建物移転補償料四十戸分と電柱・ガス管・水道管などの移転費。

▽教育費関係・第二花水小学校用地買収費今年度分利子二千三百万円、同校用地は、四十二年度から四分年払いで買収する計画で、買収総額は二億九千四百八十三万円）、文化センター建設用地買収費今年度分利子二千万円（四十二年度からこれも四分年払いで買収する計画で、買収総額は二億六千九百六万円）

■特別会計補正予算
今回特別会計では、一般会計からの繰り出し金を財源に簡易水道会計へ二百五十万円、都市改造会計へ一千五百万円を増額しました。これで簡易水道会計は二千六百五十七万円、都市改造会計は一億三千四百二十万円の予算額となりました。補正予算の内容次のとおり。

平塚で市長会

関東地区百十五市から

全国市長会関東支部（支部長宇都宮市長）は、第五十五回年次総会を、五月二十七日午前十時から平塚市民センターホールに開催します。会員市は山梨県を含む関東地区の百十五市で、当日各市長をはじめとする約三百五十人のお客さんがお塚を訪れます。この総会では各市が当面する諸問題の調査研究と、各市職員のうち勤続二十年以上の者一千四百余名の表彰が行なわれます。

全国市長会関東支部総会で表彰を受ける平塚市職員次のとおり。

税務部長平野博、建設部監理課長鹿辺武夫、衛生課長宮代猛、保険年金課長山本登三、農業委員会事務局長井上俊明、財政課予算係一係長鈴木滝治、庶務課企画係長遠藤武彦、庶務課庶務係長田九久、議会事務局庶務係長渡辺信義、事業課庶務係長原田勇、農産課農林水産係長吉川艶治、土木課在員武井允三、市民課主事伊藤トミ子

加藤市長支部長に就任

市長会関東支部

加藤市長は、全国市長会関東支部第五十五年次総会において、同支部の四十二年度支部長に選出されます。

五月二十八日箱根でひらかれる同支部役員会で内定をみたのち、二十七日平塚市民センターホールに開催される総会で正式に選出される予定で、即日就任します。支部長就任後は関東地区百十五市市長会の代表として活躍することになります。平塚ではじめて。なお副支部長に千葉県銚子市鵜田市長が選出される予定。前支部長は栃木県宇都宮市長。

毎月1日は……
美化の日
家庭を、お互いのまちを美しく
明るく　住みよく　美しく

市民
スポーツの日
—毎月2回—
5月は第2月曜と第4月曜日（5月23日）13時から16時まで見附台体育館で…運動のできる服装で参加し好みのスポーツと適度の運動をあなたも。
教育委員会体育課

平塚市は安全都市を宣言し毎月12日を市民安全の日と定めました。

青少年育成事業の重点

四月二十八日ひらいた青少年問題協議会委員会議は、昭和四十一年度青少年育成事業の重点をきめました。これは、市役所各部門をはじめ、警察署、職業安定所、教育機関など、関係諸機関の事業活動を総合調整したもので、市内の青少年対策活動の今年度の方向を示すものといえます。

児童館を新設

青少年広場も確保

四十一年度①青少年育成活動組織の拡充整備、②指導者とボランティアの養成、③育成施設整備計画の推進、④環境浄化活動の強化推進などを努力点としてきめましたが、ほぼ前年に継続する方向をきめましたが、施設面で児童館の建設と青少年広場を確保すること、組織面で青少年補導員制度を採用することの二点を、あたらしい事業として取り上げました。

児童館は、地区における青少年の文化センター的よりどころとして、主として市街地に地区別に設置するとの方針をきめ、その第一号館を今年度港地区に新設します。

青少年広場は、市内のあき地を物色、これを整地して青少年の運動場に提供遊びの健全化をはかろうとするもので、現在国鉄馬入川鉄橋付近の河川敷き約二万六千五百平方メートル、神奈川県の原松車検場向かい側の県有地、競輪場無料駐車場などの解放を考えています。

補導員は、別項に書いたように青少年相談室の協力組織として、街頭補導にあたるほか、相談室のモニターの役割を果たすもので、その成果が期待されています。

補導員は、教師・民生委員委員・関係団体などから選考するほかとくに熱心な人を選ぶ方針です。

初の青少年補導員

街頭補導や悪環境発見

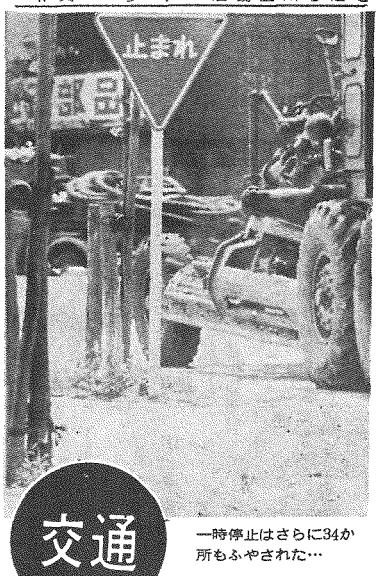

交通

一時停止はさらに34か所もふやされた…

民生部青少年課は、五月六日、初の青少年補導員五十名を委嘱しました。

青少年補導員は、同課青少年相談室の活動の協力者とも、また同課のモニターともなる組織で、身分証明書とバッジを携行して街頭補導や、不良環境の発見、現場調査などを行なっていきます。補導員には、一学区一名以上の割で青少年の非行防止に熱意のある人を指名したほか、学校の生活指導担当常設したのは三十九年十一月、それ以来環境浄化、相談、継続補導を続けてきて、民間の協力組織の必要を痛感、今回の補導員制度の採用となったもの。これについて青少年課は「市内の青少年非行は減少していない。街頭補導で対象となる少年は増加の傾向にあり犯罪一歩手前と思われる状態も少なくなく、放置をゆるさない。現在街頭補導に市内の盛り場・遊技場・きっさ店などを一巡すると十人～十五人の不良行為が発見され、一日何回行なっても、そのたびに顔ぶれのちがう青少年を補導する状勢にある。早期発見、早期補導による非行化防止をこの先行なっていくうえで、新任の青少年補導員の活動にかける期待は大きい」としています。

年団体・公民館長など各層の代表者をあて、有効な活動を期待できる態勢としました。

青少年課内に「青少年相談室」を常設したのは三十九年十一月、それ以来環境浄化、相談、継続補導を続けてきて、民間の協力組織の必要を痛感、今回の補導員制度の採用となったもの。これについて青少年課は「市内の青少年非行は減少していない。街頭補導で対象となる少年は増加の傾向にあり犯罪一歩手前と思われる状態も少なくなく、放置をゆるさない。現在街頭補導に市内の盛り場・遊技場・きっさ店などを一巡すると十人～十五人の不良行為が発見され、一日何回行なっても、そのたびに顔ぶれのちがう青少年を補導する状勢にある。早期発見、早期補導による非行化防止をこの先行なっていくうえで、新任の青少年補導員の活動にかける期待は大きい」としています。

【青少年補導員】―敬称略―

片山　博（平塚新宿）、升水稔雄（同）、石井　実（同）、平田清次（同）、秦　雄民（馬入）、山本義雄（馬入）、松沢孝吉（夕陽丘丘）、山本清子（代官町）、清田幸宏（幸町）、山根栄治郎（袖ケ浜）、水越清子（黒部丘）、近藤三千子（花水台）、吉村武（平塚）、佐藤正士（同）、石井煌治（同）、添田武雄（八幡）、飯田ミツ（中原上宿）、青木栄一（大神）、石川惣一（長持）、今井則行（入野）、黒田早男（徳延）、大貝史郎（万田）、小清水孝（上吉沢）、山崎正司（岡崎）、早川巌弘（城所）、中野義夫（八幡）、村上一夫（プラスチック株）、山田昌旦（泉謙小）、鈴木和男（港小）、工藤恒夫（松原小）、柴原幸雄（富士見小）、柴田静夫（花水小）、小泉政夫（大野小）、岩倉喜四郎（江陽中）、小清水美範（太洋中）、湯口敏昭（春日野中）、山崎稔雄（浜岳中）、大脇正紀（大野中）、大村虎俊（神田中）、府川繁久（土沢中）、猪俣重雄（金旭中）、所実（伊勢原中）、原茂（江南高）、帰正彦（平農高）、石塚浩一（橋寛至（平工高）、瀬戸真雄（平商高）、鈴木博夫（平技高）。

一時停止など新規制

事故多発地帯に

平塚警察署は、事故多発地帯を中心に見とおしの悪い所などあらたな交通規制を行ないました。規制の内容は一時停止三十四か所、横断歩道二か所の新設です。

この規制と同時に、同警察署は、交通事故防止のため、交通のルールをきびしくまもるよう運転者、歩行者双方に呼びかけを行なっています。

【一時停止新設】中央通り出口二本、坪井病院横通りへの出口二本、旧厚木道への出口二本、明石通り出口二本、港小学校通りへの出口二本、秦野県道への出口、国道八バスへの出口、新宿田道への出口三本、春日野中東側通りへの出口五本、伊勢原県道への出口五本、大久保公園西側通りへの出口二本、大久保公園東側通りへの出口二本、国道百二十九号線への出口三本、パイロット前通りへの出口、古河電工前通りへの出口。

【横断歩道新設】国道百二十四号線市営地ケ浜プール前、秦野県道相模ケ浜ふとん店前、国道百二十九号線パイロット燃工前（田村）。

番外1番

人造湖に二十年の歳月

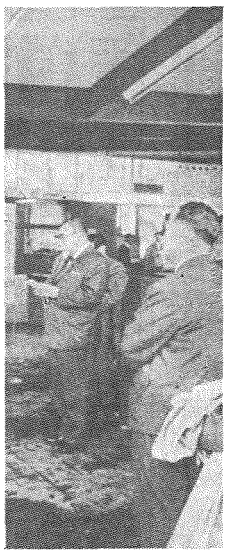

×

昭和三十一年五月、神奈川中央バスが平塚駅から相模湖駅まで直通急行バスの運行を開始してから今年で丁度十周年になる。

その記念行事として、平塚市と相模湖町の観光協会の催しで、小雨そぼ降る四月二十八日、平塚の一行十数名が、相模湖町を親善訪問したのである。

一行は平塚駅前を九時二十五分の定期バスに乗車、相模湖駅前に十時五十分頃到着、駅頭に坂本町長、井草議長をはじめ商工会や観光協会役員の方々の出迎えを受けた。花束の贈呈、両市町長交歓の挨拶を終って、湖畔亭に案内された。

座敷から湖面をへだてて春雨に煙る山々が望まれた。さながら長谷川楽伯の描く風絵をほうふつさせる趣があって、一同感嘆した。人造湖二十年の歳月は、天然湖に変えさせるに充分なものを感じさせた。

半世紀前までは、須賀や馬入の舟は、馬入川（相模川）を与瀬、吉野方面までさかのぼって商売をしていた。いわば津久井は平塚市民の手近かで、健全なレクリエーションの場となり、町との関係も緊密になることであろう。

湖畔亭の食卓を賑わしたものは、わらび・ぜんまい・山芋・ふき・筍・椎茸や川鱒・鯉など、いわゆる山菜料理に舌鼓を打ちながら歓談に時を移した。

雨が止んだので、湖上遊覧のため、桟橋へ足を運んだ。

「先生！」と、突然声をかけられた。長篠原忠治郎さんや前市長戸川貞雄さんも、この地を踏んだのは、久しぶりのことだと喜ばれた。

相模川の河川改修に伴なうリバーサイド・ハイウエイの計画が実現したあかつきは、相模湖は平塚市民の手近かで、健全なレクリエーションの場となり、富田議長と市長が見えていることをきいて、会いに来たのだという。何年たっても先生はありがたいものである。

しまった。

相模湖町はダム建設で観光地としての価値が生じ、一昨年のオリンピックにはカヌーの会場となり、道路その他の施設が整備されると共に、一躍天下にその名を知られるようになった。

聞けば、須賀出身者で「須賀会」なる名のる魚商、富田倉吉さんがいるということである。

四月始めに進水したという真新しい遊覧船スワン号で、湖上を周遊して、その風光を堪しんだが、行を共にされた元市長

☆　☆　☆

今年は丙午（ひのえうま）のせいか、四月に入ってからの結婚が多いのは、生れる子供のことを慮ってのことであろうか。

私が市長になってから今年の四月末までの三年間に、市民センターで結婚式をあげられた方が百九十六組の数に上った。私はこれら新婚夫婦、自筆の式紙を贈り、生涯の多幸を祈っているが、喜ばれているようだ。

月々三、四十枚書くということは、多忙なからだには大きな負担であるが、近頃はそれも愉しい仕事の一つとなってきた。今後も続けていきたい。余得は字がうまくなったことである。

（昭和四一・五・一）

市長　加藤一太郎

写真・相模湖町を親善訪問、中央線相模湖駅頭であいさつする市長

市民から公募中

―統計調査員―

県が中心になって、昨年十一月に発足した、統計調査員登録制度の第二次調査員募集が行なわれています。この制度は、統計調査員の準備登録制度で、いままで調査のつど人選委嘱してきた点を改善あらかじめ候補者台帳を整備しておくことによって調査の種類に応じた調査員を能率的に任命しようとするものです。国勢調査をはじめ、国・県・市が行なう各種統計調査の調査員になりたいかたはこの機会に応募してください。

昨年末の第一次募集で、すでに三十二名の人が調査員候補者名簿に登録、調査員は、一定の地域に調査票をくばり、記入を依頼、これを回収整理して提出するまでを任務とし、一回の調査について平均五日程度の日数を要します。

■応募資格・十八才以上の人、性別学歴を問わない。

■募集期間・五月二十日から三十一日まで。応募多数のときは期限をまたず打ち切る。

■応募方法・印鑑持参のうえ、市役所庶務課統計係へ。本人に限る。問い合わせは同統計係。

■報酬・各調査ごとに種類に応じて三千円から六千円。

青年教室

41年度の学級生募集

教養・知識・生活技術をたかめ、働く諸君の生活を豊かにする青年教室、学級生によって運営される学習組織であり、仲間づくりの場でもあります。

■開設・6月から翌年2月まで毎月3～4回夜6時から8時、市民センターや公民館などを会場に（無料）。

■コース・①教養コース、②職業コース（商業一般・初級簿記・ペン習字・書道など）③家庭コース（手工芸・料理など）④特別コース（青年演劇・青年指導者・体育レク・高校通信教育など。）

■特別活動・ハイキング・キャンプ・スキー・国内研修旅行。

■資格・市内在住在勤の15歳から26歳までの勤労青年男女。

■応募・6月5日までに青少年課育成係へ。定員になり次第しめきる。

中小企業金融

融資総額2億円に

限度額は二百万円

利子補助制度も新設

市は、市内中小企業を金融面からたすけ、これを育成するため、四十一年度も、一連の金融施策を実施にうつしました。資金融資は今年度四千万円を増額、貸し出し総額を二億円とし、一企業に対する融資限度額を二倍の二百万円とするなど充実したほか、従来の中小企業信用保証料補助制度にあわせ、今年度から中小企業近代化資金利子補助制度を発足させました。貸し付け限度額の増額、貸し付け期間の延長、補助対象資金の追加などこの制度のいっそうの充実をはかっており、事業のために利用をおすすめします。

三つの融資制度

市の中小企業向け融資制度は、振興資金・工業設備近代化資金・公害除去設備資金の三本建です。各資金とも融資額は百万円以内で、塚信用金庫と湘信用組合、申し込み先は市役所経済部商工課ですが、ふたつ以上の資金を同時に利用してもよいこととし、このばあいの融資限度額は一企業二百万円としました。取扱金融機関は平塚信用金庫と湘信用組合。申し込み先は市役所経済部商工課です。また、対象となる中小企業は、原則として一年以上市内に事業所をもって現に営業している資本金または出資金の総額が五千万円以下、従業員が三百人以下もの（商業・サービス業にあっては一千万円以下五十人以下）で、市税を完納していること。この対象資格は利子補助制度においても同じです。

振興資金　中小企業の運転資金あるいは設備資金として百万円以内を融資するもの。

▽融資・運転資金百万円まで十二か月間、設備資金百万円まで三十六か月間、利率日歩二銭三厘

▽返済・運転資金は一時または分割返済、設備資金は六か月以内すえおき後三十か月以内の分割返済。

工業設備近代化資金　中小企業のあたらしい機械設備の購入資金として百万円以内を融資するもの。

▽融資・百万円まで三十六か月以内、利率日歩二銭三厘、県信用保証協会の信用保証を付する。

融資の対象とする業種や設備は県の中小企業設備近代化資金貸付制度に準ずる。

▽返済・六か月以内すえおき後、三十か月以内の分割返済。

公害除去設備資金　中小企業が作物を購入あるいは改造する資金として、または、公害紛争を解決するための工場施設の移転を行なうばあいの資金として百万円以内を融資するもの。

▽融資・百万円まで六十か月以内、利率日歩二銭三厘、県信用保証協会の信用保証を付する。

▽返済・六か月すえおき後五十四か月以内の分割返済。

保証料など補助

信用保証料補助　中小企業が次の六資金のいずれかを利用するにあたって、神奈川県信用保証協会に払い込んだ保証料の三分の二を補助するもの

▽対象資金・平塚市中小企業金融対策資金、神奈川県中小企業事業資金、神奈川県事業資金（中元）、神奈川県事業資金（年末）、神奈川県設備合理化資金（店舗改善）および（福利施設改善）

▽申請・所定の申請書を、保証料を払い込んだ日から三十五日以内に保証協会（塚支所（商工会議所内）か、取扱金融機関を経由市長へ。

近代化資金利子補助　中小企業が、次の改善資金を利用するばあい、利用資金のうち百万円以内の利息の二分の一を補助するもの。

▽対象資金・市の工業設備近代化資金、市の公害除去設備資金、県中小企業融資制度の店舗改善資金。

▽申請・設備の設置と代金の支払いが完了、その年度における利子の支払いが確定した後、所定の申請書を取扱金融機関を経由して市長へ。

国が資金融資

―戦没者の妻へ―

戦没者等の妻に対する特別給付金の国庫債券を担保に事業資金が貸し出されます。資金をまとめて必要とされるかたは、市役所福祉事務所で手続きをおとりください。なお、貸し出し資金に割りあて額があり、そのわくが多くないので申し込み所定の額に達し次第締め切られます。お早めに。

▽資格・戦没者等の妻に対する特別給付金の国債を受けた人で、事業資金を必要とされるかた。

▽融資・残っている国債の証札枚数以内で、最高十万円まで。利率年六分。

▽返済・国債の償還日を支払い日とする半年賦返済とし五年以内貸し付け期間が満了の日に残額があるときは借受人の責任で返済する。

中高令者に無料で運転免許

平塚職業訓練所で

県立平塚職業訓練所（市内桜ケ丘）で、自動車運転員訓練生四十名を募集しています。

中高年令失業者等就職促進措置者、失業対策事業紹介適格者、駐留軍関係離職者を対象とするもので性別を問わない。三か月間に道路交通法・自動車の構造・運転実技を教え、免許を取得させるもの。授業料無料、就職あっせんなど。応募六月十五日までに。

市内七館が協力

今年も青少年映画劇場

民生部青少年課は、興業環境衛生同業組合平塚支部（支部長出縄王様・白い巨象・おとぎの世界旅録之助氏）と協議して、四十一年度の青少年映画劇場の開設予定をきめました。青少年映画劇場は、市内七館の映画館の協力で、昨年度十三回、延べ四千四百人の観覧を上映してきました。青少年による映画をというスローガンから生まれたこの企画は、おとなもことも三十円という低料金も手伝って一回九百人をこえたこともあるほど人気を博し、引き続き今年度も開催することになったものです。

五月一日、市・地区労・地区同盟・商工会議所・商店連合会・平塚連が共催した第十回労働祭は、各会場とも満員の参加者でにぎわいました。牧伸二とドンキーカルテットらを招いた市民センターでの前夜祭には二千人をこえる市民があつまってついに入場制限。五月一日午前七時江陽中校庭に開催された第三十七回平塚地区統一メーデー大会には約百団体一万八千人が参加、市中行進ことしは東海道をコースに入れて駅前まで行進の人なみが続く盛況でした。

なお、労働祭野球大会は地区同盟対、女子ソフトボール大会は地区労がそれぞれ優勝しました

盛況だった労働祭

■とき・毎月第三日曜日あさ八時

■料金・おとなもこどもも三十円

■上映館予定・四月東映劇場、五月スカラ座、六月紅谷座、七月セントラル劇場、八月東宝旭劇場、九月大映中央劇場、十月名画座、十一月スカラ座、十二月東映劇場、四十二年一月紅谷座、二月セントラル劇場、三月東宝旭劇場。

市民歩く会六月は大磯海岸

六月の市民歩く会は、六月二十六日午前九時から、見附台体育館―大磯海岸までの約六キロ間で行ない、大磯海岸の現地で解散の予定。所要時間は午前中。軽装に帰りのバス代を用意のうえ、お気がるに参加を。

スポーツだより

■見附台体育館・▽五月二十二日平塚卓球選手権大会、▽五月二十二日空手演武会、▽五月二十九日全国高校卓球県予選、▽五月二十九日会長杯争奪バトミントン大会、▽六月五日高校選手権兼全日本バスケット県予選、▽六月十二日南関東高校柔道大会、▽六月十九日全国高校卓球県予選、▽六月十九日十三周年記念県下選抜剣道大会。

■須賀公園野球場・▽毎日曜祭日春季平塚軟式野球大会。

■松風町庭球場・▽五月二十八日～二十九日全日本高校男子軟式庭球県予選、▽六月十二日県高校女子関東対抗予選会、▽六月十八日県高校男子関東対抗予選会。

■桃浜町庭球場・▽五月二十一日▽県下クラブ対抗（六月五日まで毎土・日）、▽六月十九日第三回平塚テニストーナメント戦

■第14回関東高校柔道選手権大会（六月十二日九時見附台体育館・関東高校体育連盟、関東柔道連合会主催、市教委後援、東京栃木、群馬、茨城、千葉、埼玉山梨、神奈川の一都七県から四十八校が出場する）。

■中学校体育大会総合開会式（六月四日十三時大洋中体育館）。

■社会体育団体の登録・社会体育団体は、見附台体育館内体育課あて、登録申請の提出を至急に

■体育指導委員・体育振興協力員研修会（五月十九日十八時見附台体育館）。

青年団体の登録を

青少年課で、青年団体の登録を求めています。登録グループには団体運営やレクリーション指導のほか用具貸し出しなどできる限りの便宜をはかります。

あなたの団体も登録しませんか。

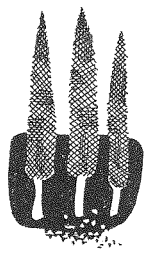

民生部青少年課

平塚七夕まつりの7月7日夜
日本テレビ

アベック歌合戦

出場者募集　6月15日消印まで

出場希望者は2人の住所／氏名／年令／性別／2人の関係／曲目2曲を記入のうえ、往復はがきで平塚市平塚新宿168平塚市役所内七夕まつり実行委員会事務局へ。

アベック歌合戦　7月7日夜7時平塚市民センター

あて名・カタカナ書き

納税通知書・電子計算機の採用で

読みちがえなど連絡を

前にもお知らせしましたが、市では事務能率の向上と簡素化を図るため、電計算機を採用し、本年度から一部の業務を始めました。このため市税関係を始め、使用料・手数料などの納税入通知書のあて名がカタカナになります始めは何かとご不便の点があろうかと思いますが、ご協力ください。なお、あなたの名前の読み方が今後送付される通知書とちがっているようなことがありましたら、それぞれの発行課へ連絡してください。

教育

―近所と手を組みあう―

母親クラブ各地に

○…うちの子に限ってこうしてくれるものが、自分の家の子を信じていますが、しかし、こどもをとりまく環境はなかなか複雑、親が気づかないとこころで、こどもはいろいろな生活をしているかも知れません。

○…青少年課は「親たちは、よいことが行なわれれば「うちの子も仲間にはいっています」と納得しがちだ。悪いことが起きると「うちの子に限ってそんなことをするはずはない」という。こどもの行動で親が気づかないことはたくさんあると指摘しています。

○…となり近所の母親たちが集まって注意しあったり、話し合ったり、学んだりすることは、こどもの教育やしあわせのために、大きな意味をもつことだ、とお考えになりませんか。勇気のあるすなおなこどもに育てるために、おかあさんがたも勇気を出して、ご近所に手を組みあってみませんか。

○…昨年、市内各地に母親クラブが相次いで誕生、五十クラブを数えました。おかあさんたちの話しあいの場として、青少年課ではこどもの母親クラブをふやしていきたいと考えています。

○…母親クラブは、十五人から三十人ぐらいのグループが適当です。説明会が必要なときは青少年課から係員を派遣します、結成後は、補助金も出します。

書斎の鳥海青児氏

鳥海青児氏に紺綬褒章

三月七日、市庁舎に洋画を寄贈した鳥海青児氏に紺綬褒章と木杯三つかさねが下賜され、総理大臣の「褒章の記」とともに四月七日加藤市長が東京麻布の鳥海氏宅を訪ね伝達しました。鳥海青児氏は平塚出身の洋画家で独立美術協会会員。昌谷常欣と、第三回現代美術展最優秀賞などの輝やかしい画歴を残す現代洋画界最高峰のひとり。一昨年市庁舎に六十号の大作「石がたみ」（時価約八百万円）を寄贈し塚市に名画がはいったと反響をよびました。石がたみは明治・大正・昭和秀作美術展に、数少ない洋画のなかの一点として文部省の手で陳列されたこともある鳥海氏の代表作で、三十七年インドのベレナスの石がたみの街に取材、製作されたものです。

市長室に2面の額

美智子妃のお歌と内裏びな

このほど二面の額が寄贈され市長室の壁面をかざりました。

□そのひとつは田中真州氏の筆になる皇太子妃のお歌「紙」で、点字紙に書かれ、台紙には県立の盲学校の先生と生徒によって打たれた点字模様が静かな美しさをそえています。美智子妃のお歌は三十九年の新年御題で「まがなしく日をてりかへす点字紙の文字打たれつつ影をなしゆく」とよまれ田中氏が昨年東宮御所に参内して謹書のおゆるしを得たもの。その折田中氏は皇室第二応接室でお言葉を賜わり、宮内庁用箋にお歌の写しを書き写していただいたといわれます。

□もう一面は、日展作家（洋画）の三田康氏が色紙に描いた内裏びなで京仕立の額に収められています。平塚新宿鍋屋商店の升水一義氏から贈られたもの。

沖縄からの四君も登壇

勤労青少年迎えるつどい

市と商工会議所の共催で、四月十六日市民センターに開催した第二回目の「あたらしい勤労青少年を迎えるつどい」は、今春学校を巣立って市内の商店・会社・工場などに就職した勤労青少年約四百名をあつめ盛況でした。青少年の社会人としての門出を祝い、職業人として平塚に定着し成長してくれることをねがって開いたもので、先輩代表長谷川紘一君（日産車体工機）をはじめ、各界の代表が歓迎と激励のことばを贈りました。

地温をあげる

普通栽培　早期栽培

早めに植える

ことしも稲作の季節を迎えました。早期栽培は植え付け時期はいろいろ直は栽培をまく時期はいりましたが近づき、耕地は、いま活気をおびてきています。稲作当面の注意を……

■水稲早期栽培

田植え後は徐々に水を入れ、活着するまでは深水を保つ。活着後は、晴天の日なるべく浅水にして地温をあげ、夜ふかたたて水を深く張って保温につとめる。分けつのはじまる初期や中期では地温をあげるようにより注意し、ときどきは排水して土中に酸素を補給し根の育成を促すこともたいせつ。再び水を張ると きは暖かい水を短期間に入れ水口を固くしめて漏水をふせぐ。田植え後十五日ごろの天気のよい日に浅水にして、土壌よく反転するように第一回目の中耕除草を行なう。

■水稲直播栽培

五月中旬、水稲のじかまき栽培の場は種期、前号でも書いたように、は種機の操作によくなれておくことがたいせつで、作業まえに、条間、種子や肥料の落ちる量、は種の深度、覆土の五月中下旬になってヒメトビウンカ駆除のためにマラソン乳剤十アールあたり三キロ、あるいは、マラソン乳剤・ホリドール乳剤・EPN乳剤などの二千倍液を散布し、防除を心がけたい。中耕除草の第二回目は、田植え後三十日ごろが適当。

六月上中旬になるとヒメトビウンカや、ツマグロヨコバイに襲われる。防除は、マラソン粉剤、BHC三%粉剤、ホリドールなどを使う。

最近は裏作麦の作付けも少なくなっていることだし、おそ植えにならないよう、六月二十五日までには植え付けを完了するようにしたい。七月にはいってからの植え付けは、出穂をおくらせ九月に悪天候の影響をより多く受け、登熟が悪く、減収となることが多い。安定した収量を得るためには、早めに植えることを心がけたい。

■水稲普通移植栽培

苗代末期には、かならずヒメトビウンカの駆除が必要、マラソン粉剤、BHC三%粉剤、ホリドールなどを使う。

後三十日目に十アールあたり八百六十グラムのPCP水溶剤を、七十一百リットルの水に落として天気のよい日に散布する。

状態などを十分調査すること。これに使う品種は、くさぶえ、農林二十九号で十アールあたり五～六キログラムをまく。は種後三十五日目に十アールあたり八百六十グラムのPCP水溶剤を、七十一百リットルの水に落として天気のよい日に散布する。

議会メモ

4月　最近の議会活動…

▽4日全員協議会・公共下水道受益者負担に関する省令施行規則案、同受益者負担金減免基準案、受益者負担金増額基準案、農地に対する受益者負担金の取扱案、下水道条例案など、一連の下水道関係案件について協議した。

▽12日建設委員協議会・前記全員協議会から付託された下水道関連事項を協議。

▽13日議建設特別委・川崎市営緑ケ丘霊園を視察した。

▽18日総務常任委・袖ケ浜と竜城ケ丘砂丘地区の住宅移転について請願を審議。

▽18日総務委員協議会・市税条例の一部を改正する条例案について協議。

▽18日建設総務連合審査会・下水道条例案を中心に、受益者負担金について協議した。

母子寮の新築早めに

第七回監査結果の公表

渡谷・加藤両監査委員は、四十年度第七回目の監査の結果を公表しました。

総務部・税務部・民生部の十三課と、会計課・福祉事務所、議会事務局、農委事務局を対象に、契約事務・財産管理・事業の経営管理について監査したもので、要旨次のとおり。

①市有地の境界を確認し、境界石を入れて管理に万全を期すべきである。②大神じんかい処理場の火災を受けた部分は、すみやかに修復する努力をすべきであった。③母子寮は老朽化がはげしいので、新築計画年次の繰り上げが望まれる。④共同作業所新築は四十二年度の計画だが最少限度の補修が必要である。

また、沖縄から就職してきた長田保君（井上印刷）、田中康純・新城盛夫・中村章君（国産工業）らが琉球政府東京事務所大城世話課長にともなわれて拍手のなかを登壇「仲良くしてください」と挨拶、軍歌や合唱で、たのしい午後のひとときを送っていました。

児童は人として尊ばれる。／児童は社会の一員として重ぜられる
児童は
よい環境のなかで育てられる。

――児童憲章より――

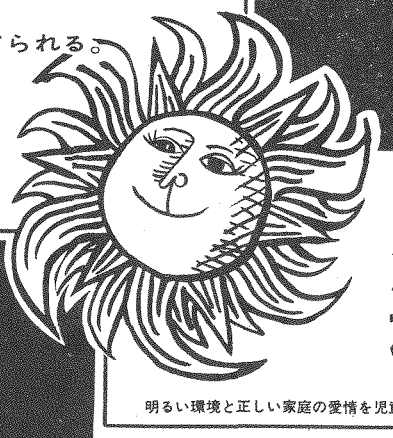

児童福祉週間

明るい環境と正しい家庭の愛情を児童に、すべての児童をすこやかに

第15回 統計図表神奈川県コンクール・作品募集

	応募資格	課題	規格
1部	小学校の児童	児童が調査した結果を図表化したもの	72.8cm×51.5cm（B2判）
2部	中学校の生徒	既存統計の利用又は生徒が調査した結果を図表化したもの	同上
3部	高校以上の学生	自由	103cm×72.8cm（B1判）
4部	一般	自由	同上

各部とも賞状・色彩・材料自由
■応募・8月15日までに市役所総務部庶務課統計係か県統計調査課へ。

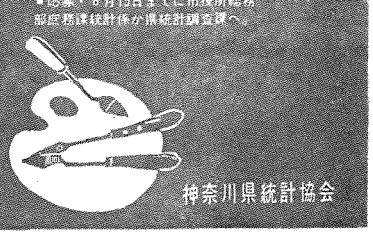

神奈川県統計協会

快適な環境みんなの手で

四十一年度そ族衛生害虫駆除計画

地区組織の活動に薬剤援助

「快適な生活環境をみんなの手で」…衛生課は伝染病の流行期をまえに、四十一年度のねずみと衛生害虫の駆除実施計画をきめました。計画では、衛生行政と住民の活動が車の両輪のようにしっかり連絡協力しあわない限り効果は期待できないとし、家庭の内外など私的なところは地区の組織的な活動にまち、市は地区活動に助言と援助を与えると同時に道路側溝をはじめとする公共施設の環境浄化に責任をもつとの方針をとっています。

市は公共施設に責任

この実施計画にもとずいて、こともに広範囲に、しかも活発な駆除活動が展開されることを期待します。実施計画要旨次のとおり。

■市が直接行なう事業

①薬剤散布車三台によって道路側溝、公衆便所など公共施設に連続して乳剤を散布し、蚊の発生をおさえる。

②蚊ハエの発生源となるごみ捨て場・不法投棄場所・墓地・その他の公共施設に対しては、年間を通じて、エンジンダスターによる粉剤の散布を行なう。

③蚊の成虫駆除対策として道路の全側溝や、越冬成虫退治のために寺院・神社の床下などに煙霧を行なう。

④枯れ草となる時期に、国・県・市有地の除草を行なうほか、市内各地のあき地管理者に除草と清掃につとめるよう啓発する。また、ごみの不法投棄場所などを調査発見し、薬剤散布と清掃を行なう

■地区組織を通じて行なうもの

①各家庭の便所・排水ぜめ・たい肥など、蚊ハエの発生源となる所へは乳剤を有で配布慣、散布の励行を求める。薬品はダイアジノン乳剤で市が三割を負担、十八以入り一かん四千百六十五円で配布する。

②乳剤に同じく市の三割負担で粉剤を有償配布する。屋外用で、薬品はBHCガンマー粉剤、価格は十キログラム三百十五円

③ノミの駆除を中心に越冬する蚊ハエの駆除を行なうため、家庭の床下にBHC粉剤を散布するよう求め、地区組織の手数をはぶくため市で一括購入し、価格の二割を援助する。

④成虫対策として油剤の散布を希望する地区に対しては、市の作業員を派遣し、各戸ごとに屋内に畳表散布を行なう。七月から九月にわたる期間内で、この場合薬剤は地区負担。

⑤ねずみのいっせい駆除をすすめるため、十月以降各戸に殺そ剤二〇グラム入り一袋を無償配布する。

⑥秋の大そうじには、床上散布用として、各戸にマラソン粉剤二百五十グラムを無償で配布する

⑦以上の様な、各地区で自主的に駆除活動を行なうときは、衛生課に備えてある防疫器具を貸し出すなど援助を行なう。

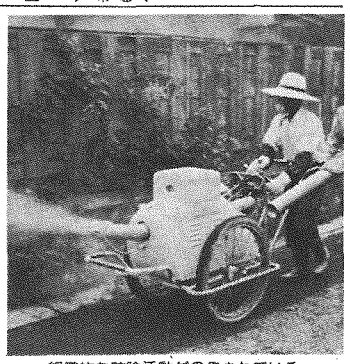

組織的な防除活動がのぞまれている

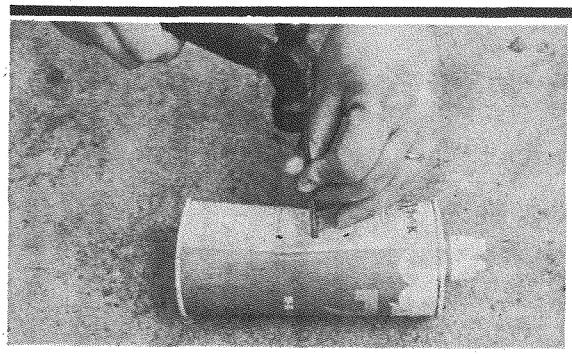

焼却の熱で爆発、作業員が負傷したこともある…ボンベ類にはぜひ穴を

燃えないごみはこうして じょうずな出し方

四月一日から、ごみは、燃えるものも、燃えないものも、同時に収集しています。三月をもって燃えないごみの特別収集制を中止したためです。ごみを出すときは、今後次の要領をぜひまもっていただくよう、清掃課でのぞんでいます。

▽燃えないごみは、ためないように毎週二～三回の収集日にポリバケツなどに入れて、燃えるごみといっしょにお出しください。▽灰などはあき袋に入れるか、新聞紙などで包み、容器に入れて、また、ヘヤースプレーなどボンベ類は焼くときに危険ですから、かならず穴をあけてから出してください。▽長い物をたばねるとき、針金類は使わないように。

清田さんと比嘉さんに よい青少年市長表彰

四月二十八日ひらいた青少年問題協議会委員会議の席上、市長は次の二名の少女を、よい青少年をたたえる運動の該当者として表彰しました。

清田さん

比嘉さん

■清田和子さん（旭小学校六年）

河内四五一、魚小売商清賀喜さんの長女。七才のとき、おとうさんを交通事故で失ってから、おかあさんが経営する家業の魚屋を手伝い、兄弟力をあわせて母親を助けてきた。冬の寒い夕方なども、手を真赤にして明るく店先で働いている姿は、目立たないが、しっかりした性格のあらわれであり、思わず声援を送ってしまう。（校外生活補導委員会推薦）

■比嘉有子さん（江陽中学校一年）

平塚新宿二一四五八二代食堂比嘉さんの長女。小学校時代、同級生のうちに欠席者があると自分から進んで当日の学習や学級内のできごとを連絡し、あすの予定などを伝えてきたほか、長期欠席児には学習経過を記したノートをとりとけるという親切な行動を続けてきた。また有子さんをふくむ二～三人の提案で、掃除を毎週土曜日に行なってきた（崇善小学校長秋月昇三氏推薦）

■貝殻辺とし子さん推薦

松尾邦之助氏が講演

国連協会支部総会で

国連協会平塚支部は、五月二十日四十一年度総会をひらき、総会終了後午後二時三十分から講演会を行ないます。一般の聴講を歓迎とき・五月二十日午後二時半▽会場・市役所三階会議室▽講演・「帰人と社会」、評論家松尾邦之助氏が講演します。同氏は元朝日新聞論説副主幹、パリ在住三十年、外国通として知られ「翔鷲とサルトル」ほか多くの著書があります。鎌沢市在住。

ベトナム戦争を考察 ルポルタージュの傑作

CWバーチェット「素顔の解放区」

著者、ベトナム戦争ものの第三と保育（乾孝）、▽経済学（大島清）、▽戦後日本政治史一～二巻（信夫清三郎）、▽生きている人間（尾崎秀樹）、▽オッペンハイマー事件（キップハルト）、▽日本古典文学大系第七六巻、▽岐後物語文学史（本多秋五）、▽戦争と人間一～五巻まで（五味川純平）、▽動風とさざ波巻均百四十図の原色図版にプランス、アメリカ、イギリス等各国一流の権威者が解説を担当した美しい美術散歩のシリーズである。

【芸術】お茶のこころ（千宗室）▽日本民謡曲集英駅付（服部竜太郎）、▽体操競技（小野喬他）、▽音楽界実力派（安部寧）、▽近代芸術（滝口修造）、▽鎌倉の彫刻（東京中日出版部）、▽石のかまくら（東京中日出版部）、▽日本の工芸第四巻「紙」、▽モダンジャズ入門、▽モダンジャズ鑑賞▽美術の誕生（江上波夫）、▽ロマネスク芸術（ブレイエ）、▽日本美術の特質第二版（矢代幸雄）▽真贋（白崎秀雄）

【語学】▽古典語の文法（山崎良幸）、▽ドイツ語講座初級解釈編（星野慎一）、▽外来語辞典（樣垣実）、▽英文法（荒木一雄）、▽新英和活用大辞典、▽中国語辞典（鐘ケ江信光）、▽和西大辞典（和朝小辞典）、▽フランス文法辞典▽広辞苑（新村出）、▽漢字語源辞典（藤堂明保）、▽全国アクセント辞典（平山輝男）、▽和露大辞典（松田荷）、▽新日本語論（金田一春彦）、▽国語学原論正続（時枝誠記）、▽大字典普及新装版、▽分類万言辞典（東条操）▽増訂現代中日辞典、▽官語史研究入門（竜井孝他）、▽和独大辞典（木村謹治）、▽大日本国語辞典（上田万年他）、▽枕詞辞典（波多野完治）

昭和金三巻（小島真二）、▽朝の歌中原中也伝一（大岡昇平）、▽年譜宮沢賢治（堀尾青史）、▽生存者の沈黙（有馬頼義）、▽風（城山三郎）、▽愛の手紙は幾歳月（川島正己）、▽サルトルの全体像（竹内芳郎）、▽夏目漱石全集一～四巻まで、▽国盗り物語一～三巻まで（司馬遼太郎）、▽静かな影絵（丸岡明）、▽征服者バトル西へ行く（ヤン）、▽沈黙（遠藤周作）、▽日本古典文学大系第七六巻、▽岐後物語文学史（本多秋五）、▽戦争と人間一～五巻まで（五味川純平）、▽動風とさざ波巻均百四十図の原色図版にプランス、アメリカ、イギリス等各国一流の権威者が解説を担当した美しい美術散歩のシリーズである。

【芸術】お茶のこころ（千宗室）▽日本民謡曲集英駅付（服部竜太郎）、▽体操競技（小野喬他）、▽音楽界実力派（安部寧）、▽近代芸術（滝口修造）、▽鎌倉の彫刻（東京中日出版部）、▽石のかまくら（東京中日出版部）、▽日本の工芸第四巻「紙」、▽モダンジャズ入門、▽モダンジャズ鑑賞▽美術の誕生（江上波夫）、▽ロマネスク芸術（ブレイエ）、▽日本美術の特質第二版（矢代幸雄）▽真贋（白崎秀雄）

【語学】▽古典語の文法（山崎良幸）、▽ドイツ語講座初級解釈編（星野慎一）、▽外来語辞典（樣垣実）、▽英文法（荒木一雄）、▽新英和活用大辞典、▽中国語辞典（鐘ケ江信光）、▽和西大辞典（和朝小辞典）、▽フランス文法辞典▽広辞苑（新村出）、▽漢字語源辞典（藤堂明保）、▽全国アクセント辞典（平山輝男）、▽和露大辞典（松田荷）、▽新日本語論（金田一春彦）、▽国語学原論正続（時枝誠記）、▽大字典普及新装版、▽分類万言辞典（東条操）▽増訂現代中日辞典、▽官語史研究入門（竜井孝他）、▽和独大辞典（木村謹治）、▽大日本国語辞典（上田万年他）、▽枕詞辞典（波多野完治）

（長屋みのる）、▽特性のない男一～五巻まで（ムジール）、▽万葉の旅（犬養孝）、▽推理小説展望（中島河太郎）▽イギリス文学史（ウイルソン）、▽危険な目記（北原武夫）、▽虹を掴む（梶山季之）、▽白昼堂々（結城昌治）、▽母の晩年（丹羽文雄）、

ベトコンの女兵

楽しい美術 散歩シリーズ

講談社版「世界美術」

遠い昔、人類の祖先が洞窟の壁に残した素朴な絵は、二〇世紀の今日でも、力強い芸術の息吹きを我々に感じさせる。人々の美に対する憧れは、昔も今も変らない。各巻均百四十図の原色図版にプランス、アメリカ、イギリス等各国一流の権威者が解説を担当した美しい美術散歩のシリーズである。

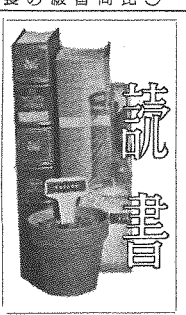

市の図書館で最近購入した図書の一部です。市民の本だなとお考えいただいてご利用を。

ホーチミン

—岡本隆三著—

ベトナム民族の闘争に深く、民衆とともに生き、つねに、苦悩とみちたベトナム民族の灯となって、そのエネルギーを結集して戦うホーチ・ミンの生涯は、そのまま、ベトナム民族の抵抗と解放の歴史である。

【歴史・地理】▽日本史入門（井上光貞）、▽古墳文化と古代国家（斉藤忠）、▽福沢諭吉（小島信三）、▽明治近代史の手引（梅村秀樹他）▽日本の原既刊分五巻、▽ロシアとアジア草原（佐口透）▽今日の風土記一～二巻まで、▽日本地誌ゼミナール全八巻、▽アジア歴史地図（松田寿男他）、▽稲根春秋（金田範治）、▽世界の文化地理第六巻▽歴史学序説（上原専録）

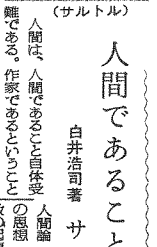

（サルトル）

人間であることは受難

白井浩司著 サルトル入門

人間論（梅木克巳）、▽現代日本の思想（久野収他）、▽キリスト教の起源上・下巻（山谷省吾）、▽歴史主義の貧困（ポパー）、▽ギリシア・ローマ神話第一巻（シュヴァーブ）、▽聖書入門新版（山谷省吾）、▽眠りと夢（慈田克巳）

人間は、人間であること自体受難である。作家であるということは、時権でも才能でもなくむしろ呪いであり、好むと好まざるとにかかわらず、人間の受難と苦悩を代弁する使命を負う。作家なるがゆえに、アルジェリヤでの拷問にたいし、ヴェトナム戦争にたいしアメリカでの人種差別にたいして責任を負う。その政治的責任を、時代の良心となり、身をもって果そうとする巨人サルトル。その生い立ち、思想、活動等の全貌を該博な知識をもってあますところなく紹介する。

【哲学】▽神話学入門（大林太良）▽荘子の哲学（大浜あきら）、▽日本思想史系第二十巻、▽現代日本思想大系第二十巻、▽室町美術と民衆の心（亀井勝一郎）▽世界の文化思想キルケゴール、▽

世界美術9巻ルネッサンスからポッテイチエルリ（ヴィナスの誕生）

青少年を明るく正しく育てるために おとながみんなで力をあわせよう

青少年育成運動月間

41.5.1～5.30

（主唱・青少年問題協議会）

日脳希望者に接種

乳幼児対象に6月3日から

狂犬病予防は追加実施

（狂犬病予防）

犬の登録と狂犬病の予防注射を追加実施します。ことしまだ注射と登録をすませていないお宅では、もよりの会場へ愛犬をぜひおつれください愛犬手帳をお忘れなく。

■対象・生後3か月以上の犬で登録もれ、注射もれのもの。

■巡回日程

6月2日10―12時須賀公民館
〃　海岸町会事務所
13―15時須賀海宝寺
〃　八重咲町消防庁舎
6月3日10―12時花水会館
〃　柳町消防分団庁舎
13―15時花水公民館
〃　富士見公民館
6月6日10―12時八幡公民館
〃　馬入消防分団庁舎
13―15時見附台体育館前
〃　旧四之宮公民館
6月7日10―12時神田公民館
〃　大野駐在員室前
13―15時中原公民館
〃　大神公民館
6月8日10―12時金目公民館
〃　城島駐在員室前
13―15時豊田公民館
〃　岡崎公民館
6月9日10―12時金目観音前
〃　吉沢小学校
13―15時中底子分青年会館
〃　土沢駐在員室前
6月10日10―12時北金目農協倉庫前
13―15時　旭　公民館
〃　平塚保健所

■有効期間

登録4月1日から翌年3月31日までの1年間（登録料300円）
注射6か月（注射料200円）
※雨天でも実施します。

（日本脳炎予防）

夏をひかえて、衛生課は6月から7月にかけて日本脳炎の予防接種を巡回で行ないます。接種ご希望のかたは母子手帳持参のうえ近くの会場へ

■対象児・生後6か月以上の乳幼児（個人通知しません）、料金無料

■接種方法・①初回免疫2回接種（ことしはじめて接種する人）、②追加免疫…1回接種（毎年接種している人）、

■巡回日程　（第1回）

6月3日　金目小学校　土屋小学校
〃　4日　南原公民館　豊田公民館
〃　6日　中原公民館
〃　7日　城島公民館
〃　8日　岡崎公民館
〃　9日　旭　公民館　吉沢小学校
〃　17日　神田公民館　金田公民館
〃　18日　富士見公民館
〃　20日　旧四之宮公民館
〃　21日　須賀公民館
〃　22日　見附台武道場
〃　23日　松原公民館　八幡公民館
〃　24日　花水公民館

（第2回）

6月10日　金目小学校　土屋小学校
〃　11日　南原公民館　豊田公民館
〃　13日　中原公民館
〃　14日　城島公民館
〃　15日　岡崎公民館
〃　16日　旭　公民館　吉沢小学校
〃　25日　神田公民館，金田公民館
〃　28日　富士見公民館
〃　29日　旧四之宮公民館
〃　30日　須賀公民館
7月1日　見附台武道場
〃　2日　松原公民館　八幡公民館
〃　5日　花水公民館

■時間・各会場とも13時30分―15時

教育相談

話をしないこども

（こんな子ども）「学校で一度も声を出したことがない」という子がいます。学校で問題になる「話さない子」は、重度の精神や精神病とは違って、家では話せる子ともです。これらの子どもの中には、ことばの遅れとか、発音がおかしいなど、明らかに話すことの抵抗になりそうな問題を持つ子もいますがそれはわずかな数です。何かちょっとした事件（いじめられたとか笑われたとか）がきっかけになっているかもしれませんがその発見が問題解決に役立ったという例はありません。

（どうしたら）知能の低い子は、特殊学級へ、言語障害のある子は、その治療を、と劣等感の原因をひとつでも除いてやることによってよくなった例もあります。しかし、これらは決定的なことではありません。問題は、この子たちが、現在、現実の生活の場を拒否し、逃げていることなのです。自分で何も話さず、決定もせず、動かずにいることによって何かに抵抗し、自分自身を守っているのです。この子たちの心が開かれることを考えなくてはなりません。まわりの人たちの「どうにかして口を開かせたい」という気持ちは、もとからある抵抗の上にもうひとつ「話さなくてはならない」という圧力をかけることになります。学校で先生とふたりになる機会を作ってはどうでしょう。遊戯療法と、同じことです。話をさせようとしないこと。先生がひとりで話しひとりで答えることになるかもしれません。こうして「先生といる時は安心だ」と悟った時には、「話さない」状態に逃げこむ必要はなく、徐々に話せるようになるのです。しかし、その前にこんな子をつくらないためには、家庭や学校などの全体が自由な開いたふんいきになることだと思います。

担当・岡田所員

植栽後の管理

花いっぱいでわけた球根

カンナ・グラジオラス・ダリヤ

花いっぱい運動のキャラバンは、草花の種子や球根を、たくさんの市民の手にわたしてまわりました。共同の花だんに、家の庭に、植木ばちに、その種子や球根はまかれました

芽が育ち、花がりつぱに咲けばその花をまいた人の心に花を愛する心がひろがつていくでしよう。花を咲かせようとしている人のご参考に、球根を植えたあとの管理について農産課の説明を紹介しておきます。

カンナ　普通4月に植えると5月上旬ころ芽を出し、7～8月から霜のおりる晩秋まで次々と花が咲いて楽しませてくれるおくれて夏近くに植え付けたときはかん水をして芽がのびるまで、乾燥を防いでやることがたいせつ。ほおつておくと乾燥のため芽ののびが悪い。冬に根が霜で枯れてしまうことがある。できれば、ひと霜きたころ地上部を刈り取り、根を掘り出して、高台など地下水の低い所を選んで穴のなかに保存したい。穴は60～80センチ程度がよく、根を入れたあと土を盛り上げ、そのうえをトタンでおおい、雨水などがはいらないようにしておく。

グラジオラス　除草をしてやるほかは、あまり手のかからないのがグラジオラスだが、芽の出初めに夜盗虫に、また、大きくなつてからガの幼虫に茎を食われることがある。夜盗虫にはBHCの粉剤を、ガの幼虫にはマラソン剤を使うと効果がある。強い雨や風で根が浅くなるとたおれてしまうことがある。土寄せをして球根が出ないようにしてやりたい。

ダリヤ　球を植えて、そのままにしておくと、芽がひとつの球根からいくつも出てくる。これを2～3本程度にし、葉が6～7枚のこと、下から2～3節を残して先を切り落す。そうすると側枝が4～6本となり、それだけにたけが低くなる。大輪種では初め、中央の花を咲かせ、花を見てから主茎を切り、ここでも4～6本の側枝を出させてやれば、再三花をながめられる。夏がすぎたら台風のシーズンに備えてじようぶな柱を立て茎が折れないようにし、霜が1～2度おりたころ、カンナと同じように冬の間を貯蔵するとよい。

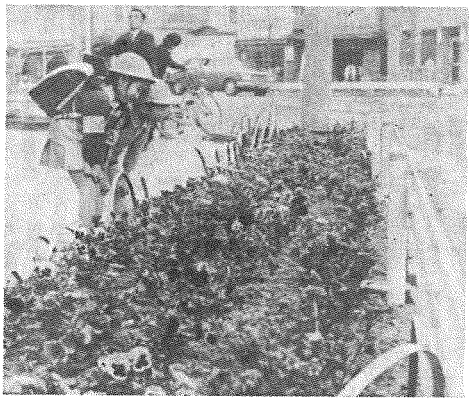

花いっぱい運動10周年

花いっぱい運動はことし第十回目、四月十日には市長も参加した花いっぱいキャラバンを市内三十二か所に繰り出してマリーゴールド・三色羽鶏頭など草花の種子二万六千袋、グラジオラスなどの球根七千四百袋を無料配布、学校・公民館・公園には「つばき」を配盆植樹しました。

各地の美化推進委員会はこれにあわせ、地区共有の「花いっぱい運動の花だん」をつくり、ここに、つつじ・芝桜・カンナ・ダリヤなどを植えました。【写真は駅前交差点をかざる花だん…富士観行の職員の手で育てられている】

ローカル便

平塚太郎様

巣善　【結成】▽五月十七日錦町内会創立総会が巣善公民館で行なわれ初代会長に吉野秀雄氏が選出されるもよう。同町内会は旧市役所付近の国道南側一帯を区域とし加入世帯数は約三百世帯。【研修会】▽中地区新規採用教員研修会（五月十九日公民館・県教委主催）【講習会】▽社交ダンス講習会（毎週水・午後七時）。

花水　【奉仕】▽平塚ハンドレットハンドクラブは、毎月一回早朝に、自治会のない地区の公共施設を清掃感謝されている。同クラブは青少年男女二十八名で結成しているボランティヤサークルで、会の名まえは「たくさんの手」という意味。【庭球】▽県下クラブ対抗庭球大会（五月二十二日と二十九日各九時桃浜テニスコート）。

富士見　学校から講師を招いてマッサージ講習会をひらいた。【芸術】▽象芸美術会（五月二十八日午後一時公民館・高校生の集り）【研究会】▽緑の会…人生手帳中心に…（毎週水午後六時）、▽登録民謡研究会（毎週水午後二時）―いずれも公民館。

松原　【民芸品】▽公民館資料室で民芸品を常集展示している。江戸期から明治まで日常使われていたもの三千点が集まっている。【短歌会】▽平塚短歌会（五月二十二日午後一時公民館）

港　【体育レク】▽港地区健康まつり（五月二十九日（日）午前九時大洋中校庭…綱引き・市民体操・フォークダンス・民謡・地区対抗陸上競技など②六月五日（日）午前九時大洋中体育館ほか…地区対抗ソフトボール・バレーボール・卓球など。

岡崎　【歩く会】▽西海地部落は五月五日こどもの日に歩け歩けの会を開催、母親とともなど六十名が参加、岡崎四郎義寒の墓や、新設の公団住宅団地見学など七キロをハイキング。【表彰】▽岡崎地区河川愛護会・地区内三百世帯が会員）は四十年度河川美化と防護につくしたとして県知事表彰を受賞した。【若妻会】▽六月から八歳以下の幼児をもつ母親を対象に若妻会をひらく（公民館）

いずれも無料

行政相談	毎月第1土曜13時／市民相談室（市民課）
無料法律相談	毎月第1土曜13時／市民相談室（市民課）
心配ごと相談	毎月第1・第3月曜9時―15時／市民相談室（福祉）
市税相談	毎月第2・第4木曜／市民相談室（市民税課）
建築相談	毎月第1・第3水曜日9時―16時／市民相談室（建築課）
教育相談	火・土曜をのぞく毎日10時―15時／教育研究所
青少年相談	平日10時―16時常設／青少年課
家庭児童相談	平日9時―16時常設／福祉事務所
発明考案（特許）相談	毎月第2週目の月曜日10時―15時／商工課
税務と経営相談	毎月第2土曜9時―12時／商工会議所

あなたのための相談室です。お気がるにご利用ください。

相談方法などのお問い合わせは、各所管課か文書課広報係へ（22）1700―㈹

出張…納税窓口

■5月26日㈭9.30～16.00
夕陽ヶ丘母子寮／漁業協同組合／須賀公民館／馬入消防5分団庁舎。

■5月27日㈮9.30～16.00
花水公民館／花水会館／海岸地区町会会館／富士見公民館／諏訪町会館。

今月は固定資産税と都市計画税第1期分の納期です

【税務部】

あたたかいこころ

心からのお礼にかえて、福祉事務所へ寄せられた寄付基金を報告します。

▽生活に困っている人へ…平塚新宿井上紀代子さん一千円、平塚新宿猪股美津子さん九百円、南原岩田茂男氏千円、須賀上脇貞利氏二千八百四十円、中原下宿渡辺京子さん一千円、中原下宿井上逸郎氏一千円、平塚男玉智子さん一千八百十八円、平塚新宿佐藤長吉氏六百円、平塚新宿十字屋匿名の二名の店員さんから、平塚新宿ハルピン中華店前田　享氏五千円、平塚学園高校二年生六人から六百円、黒部ケ丘山口平八氏六百円（三十回目）、富士見小五年一組から一千二百円、平塚学園高校三年鶴見まさ子さんほか五名六百円、▽老人福祉施設へ寄付・南豊田近藤治男氏一万円。▽進和学園へ・市役所の一婦人から千円、須賀大場富蔵氏五千円

広報手帳

■花水台に自治会誕生

……結成……会の発会式が壁大に行なわれた。会員世帯七百二十二人口は二千八百余人を数え、初代会長に長谷川七郎氏が選ばれた。▽副会長鈴木三郎・内田トミ子、▽会計高橋みゆき・本多英雄、▽監事人見鉄三郎・斎藤賢治の諸氏

■ことしは「チャルカの祈り」

……すわらじ……毎年好評を得ている国連協会平塚支部主催のすわらじ劇公演は、ことし十月マハトマ・ガンジーの生涯を劇化した「チャルカの祈り」を上演することにきまったチャルカは糸車のこと。ご期待乞う。

■さがみの号駐車案内

……配本……県立図書館自動車文庫さがみの号の駐車日程次のとおり。▽六月十六日午前十一時～十二時金田地区長持神社、▽同日午後一時三十分～二時三十分富士見地区豊原公民館

■青少年のすがた作品募集

……写真……県で「あすをになう青少年のすがた」の写真を募集中。グループ活動・家族団らんの中のこども・社会奉仕・元気に遊ぶ少年少女・職場や社会にたくましく生きる姿などで白黒は四ツ以上・カラーはキヤビネ以上、六月十五日までに横浜市中区日本大通り県庁内青少年企画課へ。県内在住在勤者に限る。住所・氏名・年令・職業（勤務先）・データー・簡単な説明をつける。

医師会だより

■はしかが流行しています

はしかの発しんが出はじめてから、四～六日目ごろに肺炎・脳炎などの余病が起ることがありますから、熱がさがっても最初の一週間くらいは安静にして、なるべく寝かせておいてください。■予防のグロブリンははしかの診断がついてからでは注射してもあまり効果がありません。感染後六日以内に体重に比例して適量を注射してもらってください。

【平塚市医師会】

ひらつかさん

中野きよか

五月晴…アイデア夫婦ですなあ。

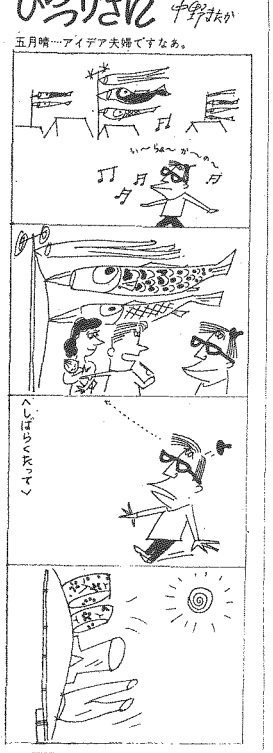

声のひろば

主要道路に愛称を

10月すぎに具体化

建設部方法など研究中

……提案……道路がりっぱになったら名をつけてください。八間通りはかなり以前からついていて大変便利です。海岸方面の道にぜひつけてください。紅谷町通りと八間通りをぬけてなく、新しく幅の広くなった道路に、愛称をつけていただきたく存じます。なるべく字数の少ない、そしてわかりやすい名を希望します。

―市長様―　―市民（紙上匿名・市役所市民ホールに取りつけてあるアイデアボックスへの投書から）

……建設部の見解……市でも、主要道路に日常使いやすい呼び名をつけた方がよいと考えている。道路にはいずれも正式路線名があり、路線名はできるだけ市民に親しまれるように考えているが正確に使われているものが少ない。道路の通称をどうつける方法は検討中だ。商業地域では商業上でもふさわしいものを、住宅地ではみんなで親しめるものをというように、それぞれ適当なものをつけていきたい。また、市民にだけわかっても外来者にわかりにくいのでは不親切だし、効果的でない。どんな方法でどうつけるかよく研究したい。時期的には、ことし十月いっぱいで、戦災復興土地区画整理事業が完全に終束するのでその時期をとらえて、市街地の主要道路に通称をつけていくのがよいと考えている。その後は一路線が完成するごとつけるということになろう。

（米山都市計画課長談）

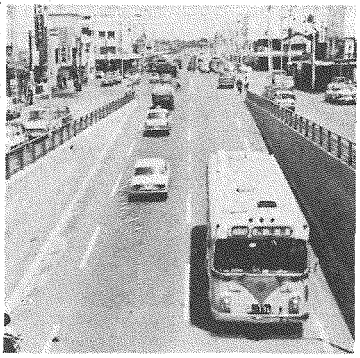

この道路は海岸南仲線…でも商店街は中央通りの呼び名を使い、地下道は中央地下道と命名された。

× ×

湘南EESで会員募集中

……英会話……湘南EES（笹尾光英会話・弘君ほか会員四十五名）で新会員を募集している。同会は、毎週日曜日十四時から平門西会ビル三階で、NHKラジオ英会話テキストと英字学生新聞を教材に、英会話の基礎練習と自由討論をしているグループ。会費月二百円、入会希望者は電二一局一四八三笹尾君あて。

東電春のサービス週間

電化相談など多彩な行事

東京電力平塚営業所は、五月二十三日から春のサービス週間にはいり「明るいまちづくり」を目標に多彩な週間行事を展開します。

【週間行事】▼希望に応じて一般家庭の屋内配線や電気器具の無料修理をはじめ、不良なソケット・コード・コンセント・点滅器の取り換えを行なう。▼平塚市へ十五基の防犯街灯（一灯八千円）を寄贈。これで通算十回を数え寄贈街路灯は合計百八十九基。▼二十三日警察に協力馬入橋から郵便局までの国道一号線信号機の清掃整備点検を行なう。▼学校関係では、二十六日に大野中五百名、二十八日に金旭中三百名を対象に漏電火災の模擬試験を見せ、正しい電気の使用について啓発する。▼二十七日大野農協に一日電化相談所を開設、市内農家の電化相談に応ずるほか、付近を巡回配線やコンセントの不良箇所の発見修理、農電多角利用の巡回指導を行なう。▼同じ二十七日午後一時から八幡工業団地内にある農業電化センターに市内酪農組合五団体の組合員を招き、電気温水器の省力性と経済性をPR普及をはかる。

平塚市ユースホステル

協会5月8日発足

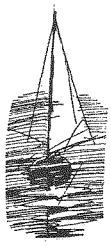

会員募集

ホステリング活動を通じて知識を広め、地域のなかにいかそう。

くわしくは事務局へ

事務局は青少年課内 (22)1700

平塚の歴史をたずねて

■日時・五月二十九日（日）午前九時から午後三時まで（雨のときは六月五日）■集合・平塚駅北口前■講師・高橋慎吾氏■コース・旧東海道―八幡大門―火薬庫跡と―中原御殿―南原善徳寺と山門―豊田清雲寺（薄茶の会を催す）―鷲崎八幡宮と他約十キロ■はき物はなれたものを、お弁当・水筒・汗ふき・帽子など用意を。

参加自由／無料

主催・市教育委員会

よい青少年をたたえる運動

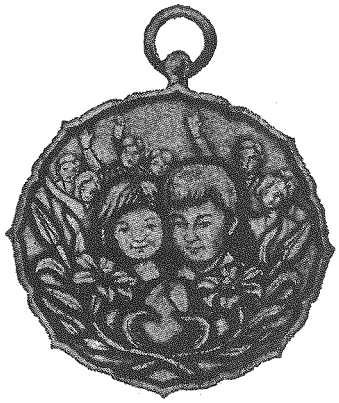

あなたの知る範囲に、よい行ないをした青少年（20才まで）がいたら、氏名・年令・住所・学校または勤務先・推薦理由をお知らせください。推薦者は住所氏名をかならず明記のこと。日限を問いません。広く市民の推薦をおまちします。

主唱　平塚市青少年問題協議会（民生部・青少年課内）

あなたの周囲にいるよい行ないをした青少年を推薦してください

新平塚風土記 121

二宮氏系譜

高瀬慎吾

平塚市上吉沢185番地に住む二宮太郎氏の子息京二さん（平塚市役所勤務）から同家に古くから伝わる系譜ゐいの断簡など6点を示された。そのうちの1点は明治26年の春、太郎氏の父京太郎がのちのちの為に整頓書写したものであるが、その他は滲みや虫穴が多くかなり古いものばかりである。

これらによると同家は相模平氏の一族中村ノ宗平の四男朝平（友平と書いたものもある）の後裔である。

宗平は平安時代末期のころ相州足柄上下両郡に跨った中村の地に館を持って6男2女を生んだ。太郎重平は家を嗣ぎ、次郎実平が土肥（湯ケ原）の地に、三郎宗遠は土屋（平塚市土屋）に、四郎朝平が二宮の地に分支しそれぞれ在名をとって姓とし土肥氏土屋市二宮氏を称した。また長女桂は岡崎ノ四郎義実（平塚市岡崎）に嫁し与一義忠（真田氏）二郎義清（土屋宗遠の養子）を生んだ。また次女満江は河津ノ三郎祐泰に嫁ぎ十郎祐成五郎時致及び花月女を生んだが、祐泰没後遺児を伴なって曽我ノ太郎祐信に再嫁した。

相模風土記によると中郡二宮町二宮浄土宗知足寺の境内地は二宮ノ弥太郎朝定（朝忠と書かれたものもある）の居蹟でその室花月尼が亡夫の追善のために寺としたものだと載せている。してみると朝定の父朝平が館をもっていたのも該地であったと考えられる。その後家運の流転にしたがって居所も変りある時代には生沢村（大磯町生沢）にも住んでいたようである。

二宮氏系譜によると二宮ノ四郎朝平から二宮太郎氏まで30代の長きに亘り、それがともかく1巻にまとめられていることは珍らしいことと言わねばならない。中村ノ宗平の四男二女の後裔は平塚市とその附近にかなり散在しているが、古い系譜を所持している家は極めて少ないその意味から言って二宮家に伝わって来たこの系譜1巻は貴重な資料のひとつとして保護する必要がある。

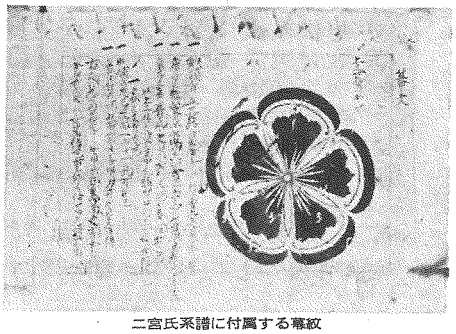

二宮氏系譜に付属する幕紋