広報ひらつか

№278（12月号）

昭和49年12月15日／神奈川県平塚市役所発行／編集・企画部広報課／浅間町9番1号 電話（22）1700—代表

毎月15日／74 000部／全世帯配布／昭和31年10月3日第三種郵便物認可　郵便番号254

注目される学校保健

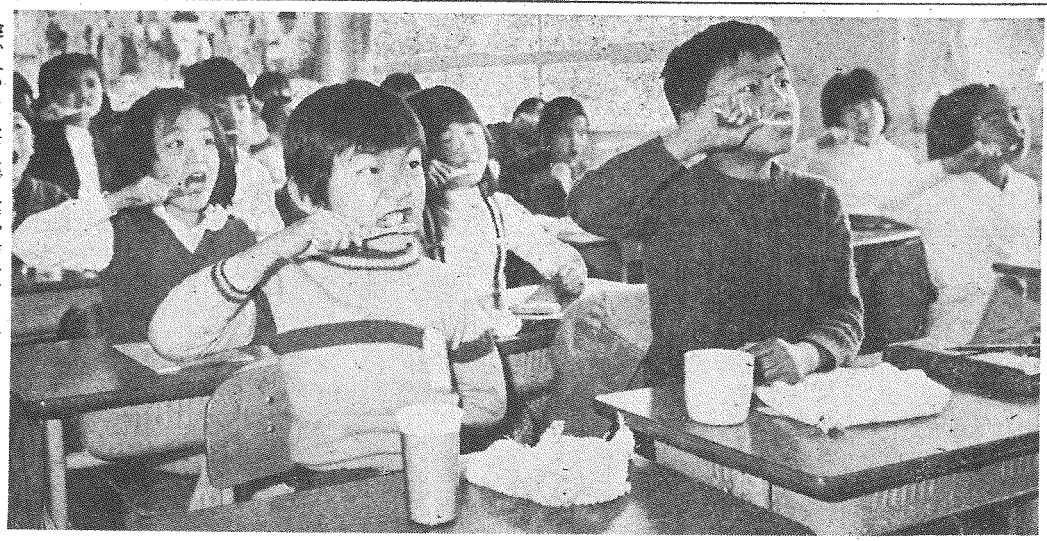

喰い入るようなまなざしで、歯みがきの指導を受ける児童……南原小

むし歯

増え続ける虫歯と近視

学校は、教育の場として、また多くの子供たちが集団生活を身につける場として、心身ともに健康な生活が送れるよう適正な環境でなければなりません。このような意味から我が国の学校保健は、明治初年の学制発布以来ずっと重要視され、子供たちの健康の保持増進に、大きな役割りを果たしてきました。

しかし、ここ十数年来の急激な社会環境の変化、特に栄養の改善生活水準の向上、生活様式の変化などにともなって、子供たちの健康の問題にも大きな変化が生じてきました。

すなわち、体位の面においては身長、体重、胸囲、座高など、全般的に著しく向上してきた反面、体位の伸びに体力の伸びがおいつかない傾向や、栄養のとり方と運動量の不均衡などからおきてると思われる肥満傾向児が増加してきたこと。一方、病気の面においては結核やトラコーマ、寄生虫卵保有者が急激に減少し、一方では虫歯近視の増加が激しく、また最近においては、心臓病や腎臓病などのいわゆる現代病も重要視されるようになってきました。

特に虫歯や子供たちの九〇パーセント以上がかかっているといわれ、減少の傾向はまったくみられず、学校保健の当面する最も重要な問題の一つとなってきています。

歯が汚れている…99パーセント

それでは子供の歯の実態はどうでしょうか。昭和四十八年度に歯科衛生士が学校歯科医と養護教員の協力を得て、市内十九校五千五百九十一人（小学校一年および三年生の全員）について調査した結果からひろってみましょう。

それによりますと、歯の汚れや歯石がまったく無く正しいみがき方をしている子供は五十五人で、たったの一割にすぎず、前歯の外側と奥歯の咬み合わせだけがきれいな子供が二千九百九十三人で三六%、他の六二%にあたる三千五百四十三人は、歯をみがいていないか、またはみがいていてもみがかないのと同じ状態であるという、驚くべき数字が出ています。これは、一応習慣として歯をみがいていても、まだまだ正しい歯のみがき方が身についていないという証拠でしょう。

口の中がきたなければ、当然虫歯になりやすいということです。そこで子供の永久歯だけについて虫歯にかかっている状況をみますと、小学校一年生が二二%、二年生が三三%、三年生が八八%、四年生が九一%、五年・六年生がそれぞれ九四%と、高学年になるにしたがって急激に増えています。これは永久歯が六歳ぐらいからぼつぼつ出はじめる結果で、いかに小学校低学年までの歯の管理が重要であるかがわかると思います。

毎日みがいて清潔に

虫歯の原因については、いろいろありますが、まず菓子やアメ類など、でんぷん質の食べすぎが原因のようです。同じ程度に食べても口をゆすぐ習慣、歯をみがく習慣のあるなしで大差がでてくることはいうまでもありません。これは歯に付着しているでんぷん質は、口の中にいる細菌や酵素が分解してこれを酸に変えます上で正しい歯ブラシの使い方の大切なことを理解させて、虫歯予防の実践指導にあたるのがその主なねらいです。

子供たちに対する歯の指導については、各学校に学校歯科医を配置して定期的な検診と指導をお願いしていますが、さらに万全を期するための対策として、市教育委員会は、県歯科医師会平塚支部の指導と助言を得て、昭和四十八年度から、県下では横須賀市に次いで二番目に、学校歯科衛生士を配置しました。

歯科衛生士は、子供たちに口の中の不潔なことを認識させ、その原因を追求し、歯みがきの指導をするとともに、歯の健康診断の補助をするなど、学校歯科医と協力して、子供たちの歯の健康の増進に努めています。

歯科衛生士の配置は、昭和四十八年度は、市内の小学校一年生と三年生の全員を対象に、二人の歯科衛生士が、一校当たり二日間ずつ、合計十九日間にわたって実施しました。

この結果、歯の汚れや歯石がまったく無く、正しいみがき方をしている子供は五十五人で、たったの一割にすぎず、前歯の外側と奥歯の咬み合わせだけがきれいな子供が二千九百九十三人で三六%、他の六二%にあたる三千五百四十三人は、歯をみがいていないか、またはみがいていてもみがかないのと同じ状態であるという、驚くべき数字が出ています。これは、一応習慣として歯をみがいていても、まだまだ正しい歯のみがき方が身についていないという証拠でしょう。

口の中がきたなければ、当然虫歯になりやすいということです。そこで子供の永久歯だけについて虫歯にかかっている状況をみますと、小学校一年生が二二%、二年生が三三%、三年生が八八%、四年生が九一%、五年・六年生がそれぞれ九四%と、高学年になるにしたがって急激に増えています。これは永久歯が六歳ぐらいからぼつぼつ出はじめる結果で、いかに小学校低学年までの歯の管理が重要であるかがわかると思います。

毎日みがいて清潔に

虫歯の原因については、いろいろありますが、まず菓子やアメ類など、でんぷん質の食べすぎが原因のようです。同じ程度に食べても口をゆすぐ習慣、歯をみがく習慣のあるなしで大差がでてくることはいうまでもありません。これは歯に付着しているでんぷん質は、口の中にいる細菌や酵素が分解してこれを酸に変えます。

このところ、歯科医療についての関心が特に高くなってきました。それは医療費の問題と、歯がいたくてもなかなか診療が受けられないという悩みからです。

十二月二十五日、中央社会保険医療協議会では専門部会を設けて歯科医療費について検討することになりましたが、診療離れの方は、歯科医師と患者教とのアンバランスから生じているといわれています。したがって歯科医師の養成を強く望むとともに、それにも増して国民一人一人が虫歯をつくらないよう、その予防に心がけなければならないと思います。

今月の顔

市民の体力づくりに励む　小泉博さん

市民の体力づくりに納意を燃やす小泉さん

平塚市教育委員会では、市民の健康増進のために、昭和四十七年から、婦人の体力づくり教室を開設している。最近の主婦たちに運動不足なので専門職員を増やし、今年四回目の参加者を募集する一方、一般婦人のための体力づくり体操も併せて開設することになった。

教室には、一度に十人がトレーニングできるテン・セパレートマシンやトランポリン、美容に効果のあるバーレル・ローラー、筋肉の発達を促がすエレクトリック・サイクルなど加わって、専門の指導員二人が無料で指導している。機具の使用のほか、体力づくりの基本とされる体操や、体力に応じて走る訓練も行われ、開設いらい八百人が参加、太りすぎがスマートになったり、頭痛、胃病が治ったり、結婚十一年目に赤ちゃんができた主婦など、健康増進の喜びを主婦に伝えてきた。満は五十七名をこえている。この反響にこたえて、鉄棒など老人や主婦、サラリーマン等が参加して、日曜日は五十人も参加するという盛況ぶり。年末年始の四日間を除いて年中無休。親切な指導助言が老人や主婦から感謝されている。

小泉さんは市内新宿の生まれ。生家は、両業兼営を営んでいた網元で六人兄妹（六男一女）の二番目。長じて小泉家の婿子になった人。少年時代は家業を手伝い漁道具打ち込み禁煙。小食主義。高得点型で正しい心臓にたちの恨みを買うも恐れず自己、こんども市民の体力づくりに余生を捧げるという。

妻もとの間に一男二女。長男はテレビタレント、長女は「サイテー次女は電気トレーサーである。六十歳。住所は平塚市中里一五一三

（文・名倉信光）
（広報モニター）

まぁ一杯…が事故のもと

年末年始は赤信号
11日から飲酒運転追放運動

☆酒を飲んだら運転しない
☆運転する人には酒を飲ませない
☆酒を飲んだ人には運転させない

十二月は、昔から「師走」といわれるとおり、あわただしい時期でもあり、年始（一月）とあわせて飲酒の機会も多く、また、輸送繁忙期に当たる等の理由から、年後の横断一時上への飛び出し」が多くなっている。

昨年十二月の全国の交通事故の死亡事故発生状況※原因別にみても、車両関係では「酒酔い運転」「わき見運転」「速度違反」が最期を通じて交通事故が多発する時

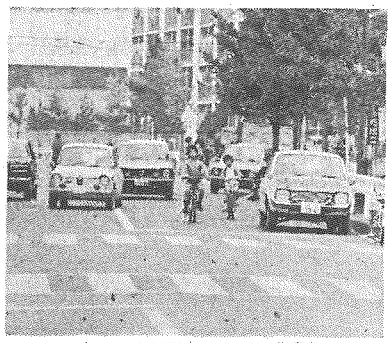

車も人も安全運転と安全歩行の徹底を

年末年始の交通事故防止のために実施されるのが、一月十日から来年一月十日まで、県内一斉に「飲酒運転追放運動」が展開される。

運転者はもちろん、家庭、地域、職場、酒類提供業者もそろって、「酒を飲んだら運転しない、運転するときは酒を飲ませない」ことを徹底して守っていただきたい。

しかし、「飲んだらのるな、飲むならのるな」といわれてみても「この程度」ならと思うのが飲酒運転でつかまったドライバーの心理。ちなみに県警交通部が発表した「飲酒運転白書」をみても、「この程度ならよいと思った」というものが四六%もあり、次いで「飲んでから相当時間がたったから」が二割弱、「明日の出勤業務に不便だから」と答えたものが九%と続いており、いずれも安易な動機で運転している者が大部分を占めている。

飲酒運転については、ビール三本未満（四㌢㍉）、酒〇・四以上〇・六未満（四㌢㍉）、ウイスキー三杯以下（八㌢㍉）で運転していたのが圧倒的。

さらに、飲酒運転中の心理状態をみると、運転中、とくに危険を感じなかった、七四%、「運転に自信があった」一二%で、両者を合わせると八五%のものが実際には危険な状態であるにもかかわらず本人たちは飲酒運転中の危険を感じていないということとなり、飲酒運転事故を裏付けている。

また、酒が少し入った方が運転がうまくなるなどといって飲む人もいるが、事実無根。かえって酒が入ると反射的運動は一段と遅くなってしまう。このちょっとの時間差が、自動車というスピードの乗り物では、事故につながっていくのである。

運転する方はもちろん、あなたのご家族や周囲の方をも、ハンドルと酒の関係を絶つために、今年こそ飲酒運転根絶に協力していただきたい。

死亡事故全国で一位
安全運転、安全歩行の実行

都市化による過密交通のなかで交通事故・交通渋滞・交通公害等さまざまな交通障害の起きつつある交通情勢に対処し、行楽期をとらえて九月、十月の二か月間県下一斉に、秋の運動を含めた交通死亡事故抑止特別対策が行われたのは広報でもうかが十二月号「願いは事故ゼロ」でお知らせしたとおり。

しかし、十一月に入り交通死亡事故が続発し、全国では大幅な減少を示しているなかで、わずか十一日間に死者を三十人も出し、神奈川県は一挙に全国ワースト一位という汚名をせられ、非常事態を迎えるにいたった。

県警本部では、これに対処するため非常事態宣言を発し、死亡事故の多発する地域、時間帯をとらえて次のとおり強力な対策を推進することになった。

①街頭活動を強化し、歩行者保護を徹底する。
②飲酒運転を排除の取り締まり活動を推進する。
③暴走や無謀運転排除の取り締まり活動を推進する。
④落度のない自動車が衝突のおそれのつぎされたり、落度のない歩行者が一方的にひき殺される交通ハンドルを持つ運転者のモラルの低下が目立ってきているので、市民一人一人が交通事故の危険と悲惨さに思いをめぐらし、安全運転、安全歩行に徹するよう強い決意と実行をもって協力していただきたい。

師走"火"に注意

火災特別警戒を実施

年の瀬もおしつまり、街頭には、シングルベルが流れ、不況の年を追い払おうと商店街は歳末大売出しでにぎわっている。そして例年のことながら街を行く人々の表は「師走」と感じさせる。

この時期になると、人の心のあわただしさ年活のせしさから、火の取り扱いがとかく不注意になり、きまって火災が増えてくる。

消防本部では、十二月二十五日から年内いっぱい「歳末火災特別警戒」を実施し、市民に火に対する警戒心を呼び起こしていただき火災の未然防止につとめる方針。また火災を最小限にとどめるため、期間中は、午後八時から翌日午前六時まで各出張所に職員を二名～三名増強配備し、一個分隊六名を確保し出動態勢をとるとともに火災警戒に万全をつす方針である。

期間中は、広報車輌、広報車、消防指令車により火災予防を市民に呼びかけ、十二月二十九日から大みそかまでは、夜八時から前一は消防長をはじめ消防団正副団長、本部職員による夜間の巡視を行い三十日には市長も、これに参加して警戒隊を編成し、火災警戒にあたる。さらに二十九日、加して警戒する予定である。市民一人一人が交通事故の危険と悲

11月30日立野町公園で行われた地震に対する避難訓練と消火器の実演

産業功労者

十一月二十三日から行われた産業まつりの初日、勤労感謝の日に市民センターで産業関係功労者の表彰が行われた。表彰された方は次のとおり。

▽水道勤続表彰（二十年以上）
・吉分勇（水道課）、鈴木信（水道課配管）、志村鉄（水道課）

▽業務功労者表彰
・金子雅男（中原商店会）中原下宿二二五
▽工業功労者表彰
・富士川文雄（吉沢電工㈱藤嶺営所）
・相原正郎（相模工業㈱）

▽優良工事表彰
・株式会社中原製作所（代表　原孝志）
・マルヤ工機株式会社（代表　三井健次）
▽商店会功労者表彰
・岡本久博（銀座会）明石町九
・丸山勇三郎（大門会）明石町一一
・中村誠一（中栄会）平塚新宿九三七
・鈴木正夫（新栄会）錦町三一三
・金子雅男（中原商店会）中原下宿二二五
▽工業功労者表彰
・富士川文雄（吉沢電工㈱藤嶺営所）
・相原正郎（相模工業㈱）

▽優良工事表彰
・株式会社中原製作所（代表　原孝志）
・マルヤ工機株式会社（代表　三井健次）
▽商店会功労者表彰
・岡本久博（銀座会）明石町九
・丸山勇三郎（大門会）明石町一一
・中村誠一（中栄会）平塚新宿九三七
・鈴木正夫（新栄会）錦町三一三
・金子雅男（中原商店会）中原下宿二二五
・志村鉄（志村鉄工㈱）、西山義男（西山産業㈱）、橋本敏夫（三共）、岩本神太郎（岩田重工業）、小林明（三共）、鵜田勇造（横浜ゴム）、柏木繁雄（神奈川中央交通）、今井達二（神奈川中央交通）、日置重信（日置重信）、今井長五郎（栄養醸造）、今井美鉄雄（神奈川中央交通）、斎山道夫（栄養醸造）

▽農水産振興功労者表彰
・旭商店会親睦会優良指導者　青川博（銀座二九二）
・土地改良指導者　柳川正孝（北金目二六八）

▽株式会社中原製作所（代表　原孝志）
▽マルヤ工機株式会社（代表　三井健次）
▽商店会功労者表彰
・岡本久博（銀座会）明石町九
・丸山勇三郎（大門会）明石町一一
・中村誠一（中栄会）平塚新宿九三七
・鈴木正夫（新栄会）錦町三一三
・金子雅男（中原商店会）中原下宿二二五
▽工業功労者表彰
・富士川文雄（吉沢電工㈱藤嶺営所）
・相原正郎（相模工業㈱）

監査の結果

平塚市監査委員は、定期監査の結果を公表した。

▽監査委員…石田成治氏、富田泰夫郎氏
▽監査の対象…予算の執行、収入・支出事務
▽監査の実施期間…昭和四十九年八月十九日から同年九月四日まで
▽監査の結果…おおむね適正に処理されていた。

一月五日に 消防出初式

昭和五十年の年頭を飾る恒例の出初式は、一月五日（日）江陽中学校と市役所で行われることが決まった。

当日は、昨年秋新しく購入整備した三十五㍍級はしご付消防ポンプ自動車や、本年度新規購入した水そう付消防ポンプ自動車二台などによる一斉放水演技や、木遣古式消防保存会による演技、さらには年度から設置対策のひとつとして各角に設置している消火器を使っての一般一民による演技などが予定されている。市民のみなさん、ぜひ見学を。

【消防出初式】
▽一月五日（日）午前9時から12時まで
・第一会場　江陽中学校校庭
・第二会場　市役所正面玄関前

気軽に利用してください

市民相談室／市役所 ☎(22) 1700

一般法律相談・弁護士・毎月第3火曜日・13時～16時（人数制限有）
人権法律相談・人権擁護委員・毎月第1土曜日・13時～16時
行政苦情相談・行政相談員・毎月第1・十曜日・13時～16時
登記相談・司法書士・毎月第2金曜日・13時～16時
宅地建物相談・弁護士・毎月第1金曜日・13時～16時（人数制限有）
心配ごと相談・民生委員・毎月第1、第3月曜日・9時～15時
高齢者職業相談・県社会福祉協議会職員・毎週水曜日・5週め除く・10時～16時
発明考案（特許）相談・弁理士・毎月第2週目の月曜日・10時～15時
下請取引斡旋あっせん・県工業振興会職員・毎月第3木曜日13時～16時
消費生活相談・消費生活コンサルタント・毎週水曜日・10時～15時

教育研究所相談室

教育相談・教育研究所職員・月曜日～金曜日・9時～15時
◎受付時間の書いてあるもの以外は相談開始時間から受付

福祉事務所相談室

母子相談・母子相談員・平日、9時～15時30分・常設
家庭児童相談・家庭児童相談員・平日、9時～16時・常設

青少年相談室／青少年課内

青少年相談・青少年相談員・平日、9時～16時・常設

県民相談室／湘南地区行政センター ☎(22) 2711

教育相談・毎週月・水・金・土曜日・9時～17時
交通事故相談・毎週水曜日・10時～16時（8時半受付）
宅地建物相談・毎月第1金・10時～16時（8時半受付制限有）
法律相談・毎月第2、第3、第4金曜日・13時～16時（8時半受付人数制限有）
内職相談・毎週火曜日、木曜日・9時～16時
高齢者職業相談・毎月第1、第3木曜日・10時～16時
交通事故相談員・毎週月　10時～16時・場所交通安全協会内

ごみ・し尿 年末年始の収集 お間違いのないように

環境衛生課では、年末、年始のごみ、し尿処理を次のとおり実施する。お間違いのないように。

【ごみ処理について】
▼燃えるごみ・年末は12月30日（火）まで平常どおり収集
・年始は、1月4日（土）から平常収集を行なう。

したがって、1月1日～3日までは休みになる。

▼燃えないごみ・年末は、12月31日まで平常どおり収集

【し尿処理について】
・年始は、1月6日（月）から平常収集を行う。

したがって、1月1日～5日まで休みになる。

・年始は、1月4日（土）から平常収集を行なう。

定場所以外は絶対に出さないようにしていただきたい。

毎月のくみ取り伝票は、業者からもう必ず月初に渡るもう必ず月初に渡るもう必ず月初に渡る

緑化推進ポスター

最優秀賞に山本さん

花壇コンクールは八幡小

市内の小・中学校を対象に「昭和四十九年度緑化推進ポスター」を募集していたが、三百六十五点もの応募があり、審査の結果、次のように決まった。

また、同時に学校花壇コンクールも行われ、小・中学校十九校の児童・生徒が表彰されることになった。

【緑化推進ポスターの結果】

▽最優秀賞＝山本美奈子（花水小五年）

山本美奈子さん

▽優秀賞＝池田保美（小二）、長尾紀子（花水小四年）、長尾紀子（花水小四年）、矢作満（花水小六年）、田中裕子（吉原小六年）、山田智子（吉沢小六年）、大野満（土沢中三年）

▽佳作＝瀬戸真志（花水小四年）、久保田修（富士見小三年）、向野あゆみ（花水小五年）、矢作満（花水小六年）、田中裕子（吉原小六年）、山田智子（吉沢小六年）、大野満（土沢中三年）

参加校の中から、最優秀校・八幡小学校が選ばれた。

【学校花壇コンクールの結果】

▽最優秀校＝八幡小学校

▽優良校＝松風小学校、富士見小学校、春日野小学校、関内小学校、旭小学校、中原小学校、土沢小学校、金目小学校、大野小学校

▽努力校＝崎小学校、旭小学校、旭小学校、金目小学校

学校花壇コンクールで最優秀校に選ばれた八幡小学校

工事請負契約を可決

下水道後谷幹線築造工事

平塚市議会臨時会が十一月十五日開会された。

今回の議案は、工事請負契約の締結についての二議案が上程され、原案どおり可決された。

今回可決された議案は、いずれも当初予算において措置してものであるが、国の緊急景気対策によって、本年度は公共投資関係事業等の契約目標率が各四半期ごとに定められ、公共下水道事業の場合は第3四半期に入りようやく補助対象額の七〇％の範囲内で契約できることとなり、工事発注するものである。それぞれ三千万円を超える請負契約を締結することになったので、条例の定めるところにより議会の議決をもとめるもの。

▼大野南排水区公共下水道後谷幹線築造工事＝二・一億三千五百万円・請負先　飛島建設株式会社　横浜支店

▼大野南排水区公共下水道後谷幹線築造工事＝三・一億三百九十万円・請負先　飛島建設株式会社　横浜支店

開会中

12月定例市議会

平塚市議会十二月定例会が、十二月三日から開会されている。今回の議案は、「工事請負契約の変更について」「一般会計補正予算」など、十八議案が上程されている。

【十六日以降の日程】

▽12月16日　都市建設常任委員会
総務経済常任委員会
環境厚生常任委員会
教育民生常任委員会

▽12月17日　議案審査

▽12月20日　本会議（委員長報告）

緑化の標語を募集

1月25日までに応募を

公園地域では、市民の緑化意欲が盛りあがり、市内の緑化推進と保全を図るため、本年度も次のとおり緑化標語コンクールを行う。

▽応募方法＝①一人三首以内（②一首二十字（漢字は一字）以内③官製はがきを使用し、住所、氏名、年齢、学校名または勤務先と電話番号を明記する。

▽対象＝市内に在住、在勤、在学しているもの

▽応募期限＝昭和50年1月25日（土）まで。ただし、当日消印のあるものは有効

▽応募先＝〒254　平塚市浅間町九番二号　開発課公園・地区係

なお、優秀標語は、今後ポスター、パンフレット、小冊子などに使用される。

足摺岬から道後温泉へ

近年都市においては、生活水準の向上等による生活用水と、工業の発達による工業用水との需要が急速に増大して、深刻な水不足が生じている。また河川や海水等の汚濁が、都市の環境を悪化させている。このような現状から都市の行政面において水源の確保や水の有効利用や、自然環境保全の対策が急務となってきた。この時機に「都市と水」をテーマに、全国都市問題会議が、十月末に高松市で二日間開催されたので出席した。

各都市をはじめ、官公庁、大学、研究機関、関係団体等多くの参加して、貴重な発言が行われ活発な討議が展開され、みのりの多い大会であった。

会議終了後「足摺岬」と道後温泉への観光コースに参加した。

竜串にもどり、土佐清水から四国に約数回足を運んだが、いつ知られた名勝である。今でも和

（20）

平塚市長　加藤一太郎

ホテルに夕刻着く。折しも部屋の窓から大きな金色の太陽が刻々と水平線の彼方に沈みゆく雄大な景観に魅了されてしまった。

翌日は赤アカルから岬の灯台に向かう。駐車場近くに四国三十八番の札所金剛福寺や、ジョン・万次郎の銅像があり、観光客が盛んにカメラを向けている。

高温多雨の天候のためか、ヒローや椿などの暖地性植物が茂り、南国の趣が感ぜられたが、紅葉は全くみられない。

桜のトンネルを通って、叛道を下ると白い台に出る。断崖絶壁の豪快な海岸は、言葉にはつくせないものがある。

岬から引き返して、一路道後温泉に向かう。道後温泉はさすがに名実ともに日本の代表的な湯治場として、草津や有馬とともに知られた名湯である。今でも和風で古風な佇まいがあり、湯米俵に「彼に倣い三匹を描いた俳画のまち情緒がただよっている。

夜は参加者一行の懇談会が催された。お国自慢の唄や踊りが披露され、別れを惜しんだ。

温泉に浴して床に入り熟睡する。朝食後解散となり、私は松山の高浜港から尾道行きと水中翼船に乗り、瀬戸内海を横断して尾道に渡った。港で尾道市長

昭和49年秋の叙勲者と加藤市長（12月4日）

賢隆田中真知先生の謹書「無我」に「為用為学忘手前事尊六日長満真欣然後賢洲生」の為書のある横物。

以上三点の作品は、扁額に仕立てた。

叙勲祝事前が米寿に「寿」を書く。

作家の中河与一さんの主治医で「源氏物語」に造詣の深い故中井猛一氏に「源氏に倣い三匹を描いた俳画」の賛のある横物。

賢隆田中真知先生の謹書「無我」に「為用為学忘手前事尊六日長満真欣然後賢洲生」の為書のある横物。

以上三点の作品は、扁額に仕立てた。

叙勲祝事前が米寿に「寿」を書く。

作家の中河与一さんの主治医で「源氏物語」に造詣の深い故中井猛一氏に「源氏に倣い三匹を描いた俳画」の賛のある横物。

「夜布かきやまの保護にめざめてよ源氏雪の月を綴じるまでみじ」という俳句短歌で、これを大和表装に仕立てた。この作品は、何年前であったか忘れたが、市内にお住まいの詩人能村登四郎さんのご紹介で「中河与一全集」を予約したのお礼として、作者から贈られたものである。

筆者は、能村さんを通してお願いをした。「辞書が出来たというお知らせを直接中河さんからうけたまわり、上京の折に成城のお宅を訪問した。突然そうかがいしたが、幸い中河さんはご在宅であり、応接間に通されて「短歌一首」と書かれた短冊を渡されたのである。

初対面ながら、いろいろとお話しをかわし、思わず時を過ごしてしまった。さぞかし迷惑のことであったに違いない。しかしあとでは、またとないたのしい思い出の好日となったことを感謝いたしている。

真洲先生の扁額は玄関の二重間に、賛の扁額は居間に、それぞれ掲出した。中河さんの輯物などがいつまでも心に掛けてある。何れの作品も、朝な夕なに眺めるのを楽しみとし、独り悦に入っているこの頃である。

（昭和四九・一二・一）

上位占める花水小

観光風景と紙芝居写生コンクールの結果

平塚観光風景と紙芝居写生コンクールの審査が行われ、十一月二十四日民センターで審査が行われた。

このコンクールは、今年で六回めを迎え、民に楽しまれる行事としてますます盛んになってきており、今年の総応募点数は二千五十五点にもものぼった。

【小学生風景写生の部】応募点数九百七十八点

▽長賞　今井勝一（富士見小三年）

▽県知事賞　布施寛子（春日野小三年）

▽県教育長賞　中村英樹（花水小五年）

▽神奈川新聞社賞　原田和実（花水小五年）

【小学生風景写生の部】応募点数九百七十八点

▽長賞　今井勝一（富士見小三年）

▽県知事賞　布施寛子（春日野小三年）

▽県教育長賞　鈴木陽乃（花水小三年）

▽県教育長賞　中村英樹（花水小五年）

▽神奈川新聞社賞　原田和実（花水小五年）

【小学生風景写生の部】応募点数九百七十八点

▽金賞　和原真由美（吉沢小四年）・倉田浩（花水小四年）・田中裕子（吉沢小六年）

▽銀賞　野伸子（花水小四年）・沢口賢一（花水小五年）・大城聡也（花水小五年）・出縄和久（花水小六年）・大井達樹（花水小六年）

【中学生の部】応募点数五百五十点

▽金賞　須藤正治（土沢中一年）・佐藤祥子（春日野中一年）・藤江隆（金目中三年）

▽銀賞　平井正敏（神田中一年）・鈴木真弓（春日野中一年）・清水昇（神田中二年）・鈴木健介（土沢中二年）・松田茂雄（春日野中三年）

【一般の部】応募点数一点

▽銀賞　井上周二（美松）・田中奈美江（富松町）

▽銅賞　松岡伸幸（大原小一年）・小林みどり（花水小二年）・宮原かおる（花水小二年）・権野誠（花水小二年）・勝家和（花水小二年）・足立美治（花水小二年）・今村英樹（花水小二年）・今井恭子（花水小二年）・今井紀夫（花水小三年）・今子博美（富士見小三年）

【小学生風景写生の部】応募点数八百一点

▽金賞　和原真由美（吉沢小四年）・倉田浩（花水小四年）・田中裕子（吉沢小六年）

▽銀賞　野伸子（花水小四年）・沢口賢一（花水小五年）・大城聡也（花水小五年）・出縄和久（花水小六年）・大井達樹（花水小六年）

【中学生の部】応募点数五百五十点

▽金賞　須藤正治（土沢中一年）・佐藤祥子（春日野中一年）・藤江隆（金田中三年）

▽銀賞　平井正敏（神田中一年）・鈴木真弓（春日野中一年）・清水昇（神田中二年）・鈴木健介（土沢中二年）・松田茂雄（春日野中三年）

【一般の部】応募点数一点

▽銀賞　井上周二（美松）・田中奈美江（富松町）

▽銅賞　松岡伸幸（大原小一年）・小林みどり（花水小二年）・宮原かおる（花水小二年）・権野誠（花水小二年）・勝家和（花水小二年）・足立美治（花水小二年）・今村英樹（花水小二年）・今井恭子（花水小二年）・今井紀夫（花水小三年）・今子博美（富士見小三年）

三十六投票所金目小学校で行うこととなった。北金目、真田、片岡地区の有権者は、従来どおり第二千須谷地区の有権者は第一投票所に投票する。

現在有権者が七千四百余人と多くなったので、次回選挙から投票所を二つに分割し、南金目、広川、

市政よもやま話

平塚市長　加藤一太郎

（20）

昭和49年秋の叙勲者と加藤市長（12月4日）

消費生活一日教室

—1月・新春に思う—

講演　16日　NHKアナウンサー　磨井内　広
23日　日本消費者連盟　田中　里子
30日　地婦連事務局長

時間10時～

◆暮らしの教養講座◆

【暮らしの設計】申込み・電話、はがきでセンターまで・毎週火曜日午後1時30分～3時30分まで◆期日と内容・1月14日～2月25日／家計簿を考える、子供の教育、家庭を考える、これからの老後、主婦の生活意識、施設見学

神奈川県平塚消費生活センター　TEL22・4093

どなたもお気軽に…どなたもお気軽に

駅伝競走大会

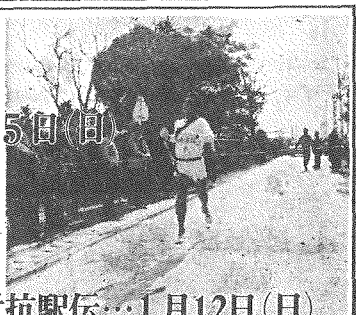

市内一周駅伝…1月5日（日）

◇コース　・市役所前スタート—大野—城島—豊田—岡崎—金目—土沢—旭小学校ゴール

市内実業団対抗駅伝…1月12日（日）

葬祭施設の休日のお知らせ

昭和五十年の斎場火葬場と霊きゅう自動車の休業日次のとおり定めました。

1月　1日、2日、4日、10日
14日、20日、26日
2月　1日、7日、12日、18日
24日
3月　2日、8日、13日、19日
25日、31日
4月　6日、12日、18日
7日、23日、29日
5月　5日、11日、17日
15日、21日、27日
6月　2日、8日、13日、19日
25日
7月　1日、7日、11日、17日
23日、29日
8月　4日、8日、14日、20日
26日
9月　1日、6日、12日、18日
24日、30日
10月　7日、13日、19日、25日
10日、16日、22日、28日
11月　1日、7日、13日、19日
12日
12月　1日、6日、12日、18日
24日、30日

霊園いよいよ着工

来年の秋には分譲

普通墓地と芝生墓地を

近代的都市にふさわしい、明るく美しい、緑ゆたかな市の公園墓地を建設しようと、昨年七原地区の丘陵地帯に用地を求め、市民の永遠の憩いの場として利用されるよう準備を進めていたが、ようやく建設する運びとなり十二月一日から工事に着手した。

当初の計画では、昭和五十年の春を分譲時期の目標として準備を進めていたが、霊園という特殊な施設であると同時に、複雑な地形であるため防災治水対策やその他諸般の事情から、約半年余り建設が遅れた。

分譲を待望される方には大変迷惑をかけているが、ご理解をいただきたい。

今回の工事は、当初の計画どおり第一期分工事として、計画墓数四千基のうち二千五百十八基（普通墓地一千二百五十六基、芝生墓地一千二百六十二基）が造成される。工期は昭和五十一年三月末。この墓地にはすべてカロートが設置され、分譲されるとすぐ使用できるように計画されている。

第一期工事の分譲時期は、一部できあがる昭和五十年の秋頃に普通墓地五百二十七基、芝生墓地二百六十二基を分譲、昭和五十一年の春頃に普通墓地七百二十九基をそれぞれ分譲する予定である。

また、墓地の使用については「永代使用」というかたちで、行われることになるが、現在は事務手続きや分譲料金等については、まだ結論がでていないので他都市の事例等も参考として、あらゆる角度から検討しているので、決まりしだい「広報ひらつか」でお知らせする。

なお、建設する場所は土原地区の西北部に位置した字谷谷を中心に約十万四千平方㍍の広さの土地で、その大部分が雑木林の丘陵地帯である。

なお、霊園についてのお問い合わせは都市開発部霊園建設管理事務所へおねがいを。電話52・一七〇〇内線四八二。

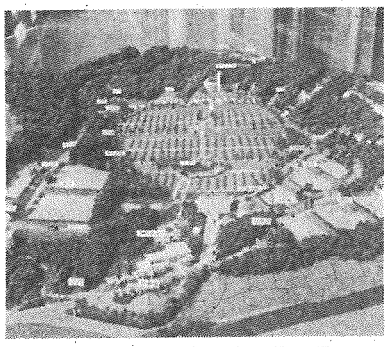

霊園の完成模型

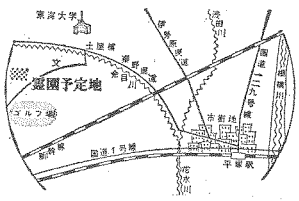

案内図

霊園平面図

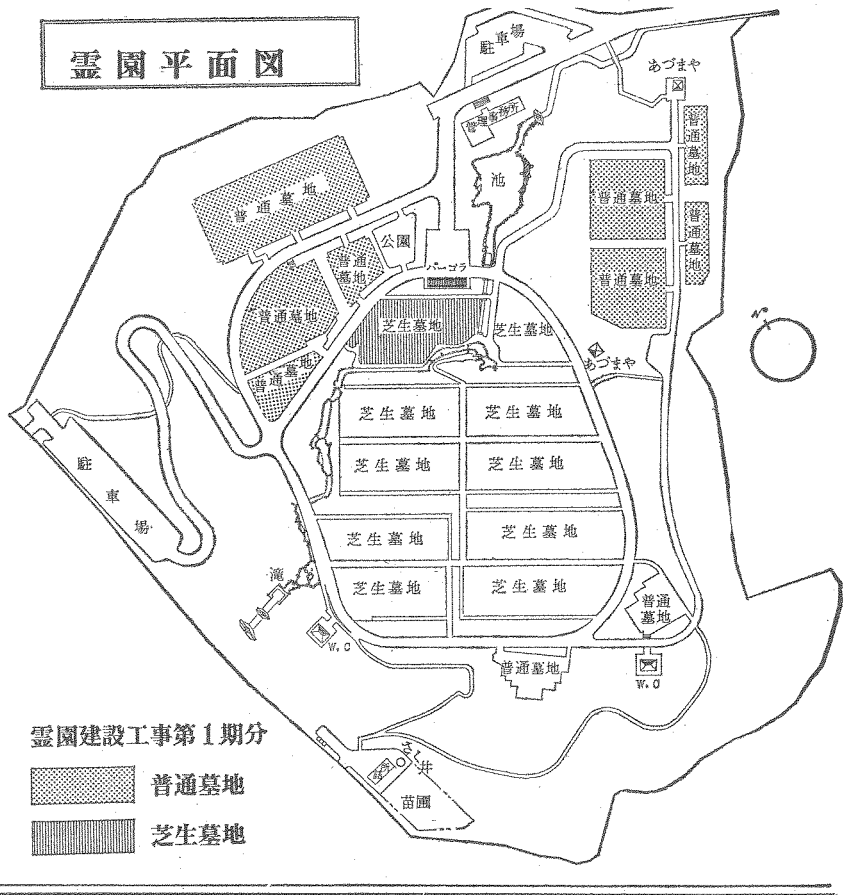

中小企業に融資を

運転資金や設備資金など

市内に事業所を持っている中小企業経営者を対象に、事業活動の資金として融資する「中小企業融資制度」を設けているので、ご利用を。内容は次のとおり

▼対象　①市内に事業所があり、一年以上継続して同一業種を営み市税を完納していること。

②小売業、サービス業は、従業員五十人以下、または資本金二千万円以下。卸売業は、従業員百人以下または資本金三千万円以下。その他は従業員三百人以下、または資本金一億円以下の会社、または個人の経営者。

ただし、小企業運転資金は、従業員が商業、サービス業では二人以下、その他は五人以下。

【融資対象にならないもの】

①金融機関から取り引き停止処分を受けているもの

②県信用保証協会が行った代位弁済に対する債務の履行が終らないもの

③風俗営業等取締法に該当するもの

④返済能力がないと認められるもの

▼貸付範囲

・小企業運転資金　貸付限度百万円（年利息八・二㌫、四八カ月以内に分割返済）

・運転資金　貸付限度三百万円（年利息八・五㌫、三十六カ月以内に分割返済）

・設備資金　貸付限度三百万円（年利息八・五㌫、六十カ月以内に分割返済）

・機械設備等近代化資金　貸付限度五百万円（年利息八・五㌫、六十カ月以内に分割返済）

・公害防止設備資金　貸付限度七百万円（年利息八・五㌫、八十四カ月以内に分割返済）

・事業所立地適正化資金　貸付限度一千五百万円（年利息八・五㌫百二十カ月以内）

▼申込先　商工課

▼指定金融機関　平塚信用金庫、湘南信用組合、中栄信用金庫

なお、詳しいことは商工課（電22・一七〇〇内線二八八）へ。

入札参加の登録を

受付けは2月10日から

市と物品、印刷、修繕、建設工事等の入札参加を希望、設計委託等の入札参加を希望される業者は、それぞれ登録が必要とされている。また、すでに取り引きをしている業者も、毎年、登録手続きが必要とされている。

▼受付期間・昭和50年2月10日から2月28日まで

▼受付場所

・物品関係は、財政課用度係へ

・建設工事関係は、契約調整室へ

・建設工事関係は、契約調整室へ

▼用紙の交付・昭和50年2月1日から

テレビ案内

くらしと税金

毎週土曜日午前7時15分～30分フジテレビ（8チャンネル）

12月20日　偽にならない脱税
〃　28日　身近なお金のはなし
1月4日　お酒のはなし
〃　11日　マイカーを持ったら

12月は市県民税第4期の納期です

▽市税の最終納期にあたるので、軽自動車税、固定資産税、市県民税を未納の方はこの窓口をご利用ください

納税出張窓口

12月26日

◆10時～12時
須賀公民館／富士見公民館

◆13時～15時
花水会館／諏訪町会館

税務部収納課

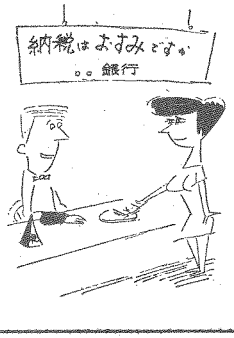

納税移動窓口

◇市県民税◇清掃手数料◇固定資産税◇国民健康保険税
◇住宅使用料◇軽自動車税◇公共下水道使用料◇国民年金

時間＼月日	12月20日	12月23日	12月24日	12月25日
9時30分～10時30分	入八千代町消防第5分団よこ	田村横場	万田市営住宅員塚団地集会所	中原上宿日枝神社よこ
11時00分～12時00分	四之宮北向観音堂まえ	城島霧山寺まえ	公所集会所まえ	南原善徳寺山門前
13時00分～14時00分	大神大神神社境内	豊田バス停あづま橋よこ	金目大山製菓まえ	下山口タバコ店まえ
14時30分～15時30分	真土今宮里ストアよこ	金田かすみ橋たもと	岡崎市営住宅集会所まえ	

今日はカラッとした秋晴れ。午前中に遊らないと、かわかなくなるので遊る手も忙しい

福だるま

カメラレポート

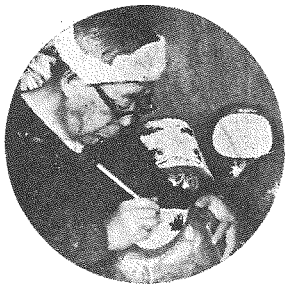

最後の顔かき。高梨さん、農業の合い間にダルマづくりをして50年にもなるそうだ

お正月はもうすぐそこ。縁起ものとして人気のある相州ダルマづくりが、四ツ宮の高梨武雄さん宅で、今が盛りとさかんにつくられている。

このダルマづくりは、二月の木地づくりから始まって、紙を使っての張り子、そして二カワや貝の粉で赤く塗り上げ、仕上げの顔かきまで一年かかる。一番神経を使うのがまっ赤な色を塗るとき、夏は湿気が多いのでだめ。カラッとした秋晴れの時にいい色がでるそうだ。

今年は、物の不足や値上がなどいやなことばかりだった九月、このダルマさん、来年は縁起をかついでくらしをよくしてくれるといいが…

▼ダルマ市　23日三島神社、25日八幡神社、26日田村八坂神社、29日本宿八幡神社付近、30日大久保公園

あるある。大小数百のダルマがそれこそ足の踏み場もないほどビッシリ

寒さに負けぬ体力を

体力づくり教室を開く

参加したら「体の調子がよい」と婦人の間で人気を呼んでいる「婦人体力づくり教室」。本年度四回めが、一月から三月にかけて、三コースに分かれて行われることになった。

また、婦人体力づくり教室とは別に、新しい試みとして一般の人達を対象に「体力づくり体操」も行われることになった。この教室は都合のよいときに、いつでも参加できるようになっており、普段忙しくて余り暇のない方に向いている。特に中年婦人以上の勇性の方、ぜひ参加して体力を蘇えていただきたい。

なお、体育館トレーニング室は月曜日から金曜日の午後、一般市民に無料開放しているので利用を。

◆婦人体力づくり教室

▼Aコース・1月13日～3月27日　毎週月曜日と木曜日　午前10時～11時30分

▼Bコース・1月14日～3月28日　毎週火曜日と金曜日　午前10時～11時30分

▼Cコース・1月18日～3月29日　毎週水曜日と土曜日　午前10時～11時30分

▽会場　昇附台体育館

▽定員　各コース共40名

▽申込み期間・1月6日～11日

▽受付け・昇附台体育館内体育課（先着順）

◆体力づくり体操

▼あなたがたのように、何から始めるべきかは指導員が親切に指導するので、お気軽にご応募ください。

▽会場　昇附台体育館

▽対象・一般男女　五十名

▽期間・1月14日～3月28日毎週火水金曜日13時30分～15時

▽申込み・1月6日～1月11日

▽受付け・昇附台体育館内体育課（電31・三〇二〇）へ。

なお、詳しいことは体育課（電31・三〇二〇）へ。

出場の申込みは早く

市内一周駅伝と実業団駅伝

正月の寒い市内一周駅伝と実業団対抗駅伝の日程、開催要項が次のとおり決まった。

【第21回市内一周駅伝】

▼期日・1月5日（前10時出発）

▼チーム編成　監督一、選手五、補欠二　計八名

▼参加資格　出場指定校以外の前三カ月以上、居住する高校生以上の者。

なお、チーム編成は各地区体育振興会単位とし、一地区何チームでもよい。

▼申込み　見附台体育館内体育課へ、12月19日まで申し込む。

【第14回市内実業団対抗駅伝】

▽期日　1月12日（前10時出発）

▽コース　市内一周駅伝と同じ

▼参加資格　10月1日以前から市内事業所、事務所に在勤している者。

チーム編成は、事業所、単位とし、一団体何チームでもよい。

▼申込み　12月19日までに体育課へ。

スポーツだより

◆少年少女軟式庭球選手権大会

十一月二十四日（日）市立秩父庭球場で「少年少女軟式庭球選手権大会」が行われ、百八十人の中学生が参加して熱戦が繰り広げられた。

【男子の部】

▽優勝　伊藤・遠藤組（浜居中）

二位　相原・二ノ宮組（大野中）

三位　山本・天野組（浜居中）

四位　富永・岡本組（浜居中）

【女子の部】

▽優勝　加川・蛇口組（大野中）

二位　佐野・杉崎組（大野中）

三位　中村・阿部組（金旭中）

四位　横尾・山田組（大野中）

◆軟式庭球秋季大会

平塚軟式庭球協会主催による「軟式庭球秋季大会」が十一月十日、市立軟式庭球場で行われた。

【A級】

▽優勝　清水・宗像組、二位　内藤・向山組、三位　清水・阿部組

【団体戦】

▽優勝　なでしこA、二位　なでしこB、三位　昌産A

郵便局だより

年賀状20日までに

郵便番号は正確に記入を

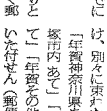

年末、年始は、年賀状や贈答用小包などで郵便物が大量に増加します。郵便局では、アルバイトの採用や職員の超勤勤務、施設面の増強などの対策により努力していますが、市民のみなさんの次の点を守っていただきご協力ください。

①郵便の差し出しは早めに

年賀状は十二月十日までにお出しください。

②郵便番号は正確に

郵便番号は正しくはっきりと記入してください。せっかく郵便番号が書かれていても、間違った番号や別らわしい書体ではなかの対策により努力していますが、市民のみなさんの次の点を守っていただきご協力ください。

①郵便の差し出しは早めに

年賀状は十二月十日までにお出しください。

②郵便番号は正確に

郵便番号は正しくはっきりと記入してください。せっかく郵便番号が書かれていても、間違った番号や別らわしい書体ではなかの対策により努力していますが、市民のみなさんの次の点を守っていただきご協力ください。

便局では、アルバイトの採用や職員の超勤勤務、施設面の増強など

めだつ不良交友

話し合える親子関係が必要

▽……感受性の強い青少年に対して、性に関する刺激が日増している社会環境の中で、青少年の非行化傾向を増え続ける傾向にある。市民運動青少年課は、非行化の道に走ろうとする青少年に対して非行化防止活動を押し進めて……△

▽……るが、青少年補導員による愛護指導や青少年相談から見た十九年度上半期（四月～九月）の青少年非行の実態があ……△

▽……きらかにされた。これから、冬休み、春休みと続くので、市民のみなさんもよくない行為をみかけたら、愛のひ……△

▽……と声をかけていただきたい。

青少年のよくない行為を見かけたら愛の一声を

青少年相談

これは、上半期に市の青少年相談室に持ちかけられた内容であったことによる。

相談件数は、四十一件（女子十二件）で昨年同期（七十九件）と比較して半減しているが、これは警察や愛護指導からの相談が減ったことと、相談内容をみると、不良交友が十件で、家出、無断外泊が五件、窃盗、喫煙が四件と続いている。特に、窃盗、不純異性交友などの相談は表面的には減少しているものの、実際には相当数潜在しているものと思われる。

相談件数が減少しているなかで登校拒否等の件は増加しており昨年同期の四件より三件も増えている。中でもそのうち四件は女子というのは、今後、考えさせられる問題を含んでいる。

年齢別では、十二歳から十六歳と十六歳に集中している。この原因は先にふれたが、苛烈な進学競争などから生れたものと思われる。内容は、家出、無断外泊、不良交友、喫煙などが主なものである。

相談から継続指導へ移行したものは二十二件で、昨年同期の三十四件に比較して十一件減少しているものの、相談件数の割合からみると五〇%から増加している。

これは、少年自身の問題行動が表面的には複雑な内容であっても内面的には単純な内容であったり、家庭に問題があったりするものと思われる。

愛護指導

愛護指導された件数は百七十一件で、昨年同期の三百五十九件と比較して百六十八件大幅に減少している。これは、昨年六月の駅ビルオープン以来、青少年の行動範囲が従来の繁華街中心から駅ビル周辺に移行している傾向がみられ、駅ビル内における指導件数が増えている。特に、四月以降、新学期、ゴールデンウィークなどが重なり合って、中央の有職少年や新入生諸君を中心とする青少年の、新たな溜場所として駅ビルが利用され始め、五月中旬に至って急増、顕著、不良交友などの問題行為が繰り返し見られている。さらに六月以降、青少年の動きは駅ビルを中核として繁華街へ流出する形勢となり、夏休みを経た二学期において、その傾向は一段と強くなっている。

遊び場所としては、デパートが一番多く三百七十一件、昨年同期の四十五件に比べ三百二十六件も増加している。事例をとり上げると、女子高校生が「カバンといっしょに制服を入れた紙袋をベンチに放置して、友だちと駅ビルで遊んでいた」ことなど指導した例もある。

× × ×

このように青少年の問題行動の特徴は、青少年をとりまく社会環境等の中から小さなきっかけによって発生する場合が多いため、常ににわかその行動を見まもり、日常生活を通じて明るい家庭、なんでも話し合える親子関係をつくることが大切ではなかろうか。

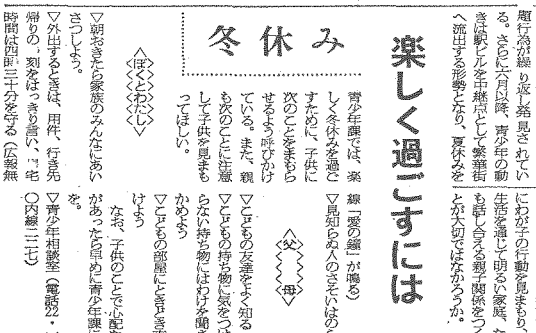

駅ビルが遊びの拠点

楽しく過ごすには

冬休み

青少年課では、楽しく冬休みを過ごすために、子供に次のことをまもらせるよう呼びかけている。また、親も次のことに注意して子供を見まもってほしい。

〈ぼくとわたし〉

▽朝おきたら家族のみんなにあいさつしよう。

▽外出するときは、用件、行き先、帰りの一刻をはっきり言い、"門限時間は四時三十分を守る（広報無線「愛の鐘」が鳴る）

▽見知らぬ人のさそいにはのらない

〈父〉〈母〉

▽こどもの友達をよく知るようにしよう。

▽こどもの持ち物に気をつけ、知らない持ち物にはわけを聞き、確かめよう

▽こどもの部屋にときどき声をかけよう

なお、子供のことで心配なことがあったら早めに青少年課に相談を。

▽青少年相談室（電話内・一七〇　〇内線・三七）

お知らせ

催し物

3階ホール

▽ステレオコンサート　12月21日（土）　14時　音楽の流れ10

▽映画会　1月19日（日）　10時　文芸作品（大正12・15年・復刻版）　14時　「抵抗の詩」

▽こども映画会　12月22日（日）　10時と14時　「不思議な森の物語―ロシア民話より―」（ソビエト映画）

▽ステレオコンサート　1月15日（水）　14時　「ロシア民謡の旅（レコードとライブ）」

休館日

▽毎週月曜日

▽年末年始の次の期間　12月28日（土）～1月4日（土）

▽祝日休館日　1月15日（水）

あなたの暮らしに　としょかんを

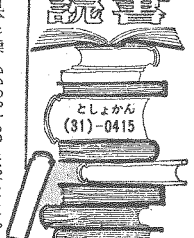

市図書館への新着図書です。市民の本だなとして利用を

新着図書

文学ノート　付＝15篇	大江健三郎	生きいそぎの記
日本ネオ官僚論〈続〉	本田靖春	ちゃっかりレディの知恵袋
ミミの世界アタック旅行	太田俊夫	男ってどうです
六人目の女	川上宗薫	愛のいけばな作法
千分の一秒殺人事件	太田朝春	その極意で〈前・後編〉
艦隊山感え	豊田穣	精神科の母合室
文車日記	田辺聖子	世界の旅客機
憂結いの達主	三浦朱門	ヤングの装つけと補結び
日本に感で	吉田健一	ミセスの装つけと補結び
文学意外史	森敦	スキーの技術
		75オールスキー場完全ガイド
		新しいパズル・クイズ
		全日本釣り場ガイド
		全国観光道路地図
		京浜急行線各駅停車
		たのしいスキー
		爆笑の話術
		かくし芸と余興の百科
		かくし芸百科
		パズルゲーム入門
		藤本義一
		伊藤幹
		講談社
		生内玲子
		草柳大蔵
		池坊専永
		水上勉
		遠藤周作
		木村秀政
		滝沢静江
		山川静夫
		立風書房
		ステレオ選択FM別冊
		カルフ
		渡部小童
		高木重朗

十二支の文様

岡登　貞治編著

奈良県春日原神宮の子年の絵馬

本書は、日本人に深くかかわっている子・丑・寅の十二支の文様を図案化したもので、年賀状づくりのヒントには、すぐできる楽しい年賀状（日本・翌子普・政治・）、「年賀文様」、「木版画の制作技法」（内田静馬著）、「版画技法の応用」（内田静馬、松岡雄一著）等もあります。

あなたの知らない茶のお寺

吉井八重子、松尾義一、大井勇著

本書は「昭和ゆすりの茶道具」仕服を仕立てるようになって三十年」という大井夫人、「九歳の田舎娘、七つの子」という松尾の幼児期、石垣綾二郎氏を志し、三十一歳で仏門に入った松尾義郎さん、「和装がしていれば機げんがもって古い切れをやりくりして一つのものを作るのが楽しみ」という吉井八重子さんの三人の女性が、日頃お話ししているお寺について、「少しでも仏恩にお応えしたい気持と、あまり知られていない茶の信仰の姿を、皆様に知っていただけたら」という気持から書いたものです。

歩いてみて、京都の町には地蔵が多いということ、京都のお寺さんのきれいなことに感心したと「あとがき」に書かれています。

単なるガイド・ブックではなく生活と信仰とのかかわりの中でとらえているところに特色があります。

考証・加田総司	今川徳三	神田総司と紀行
平石純子	石幸礼章子	天の魚
東大生協編	石垣綾二	ヤクルトは効くか
梁取三義	秋山事件（第1・集）	加藤貴三
都筑道夫	都筑道夫	危険な関係犯罪
本多勝一	本多勝一 訳	おたがの風景（エッセイ集7）
横浜市教育委員会	横浜市の歴史	エスキモーの民話
全国神仏会	中真佐夫	横浜の時人たち
六角弘	樋口清之	梅干と日本力
高橋靖夫	河原民敏	金フーム全集え
三村勝弘	三村勝弘	言葉で相性判断
リンガフ・コード	キーファー	からみ入門
小学館	秦豪勢雄子	江崎治於奈良
司馬遼太郎	上田正昭、金達寿	人物日本の歴史1 飛鳥の悲歌
新教育永	新教育永	アメリカ生活旅行
中国研究所編	田英夫	古代日本と朝鮮
松本治雄編	松本治雄	写真集 神の四季
朝日ソノラマ・編	石垣綾二	現代中国ブックガイド110選
朝日新聞外報部	高木重朗	わが体験的政治論
平井信義	平井信義	隣り近所とうまある法【改訂版】
朝日ソノラマ・編	石垣綾二	けんかをされた子どもたち
朝日ソノラマ・編	石垣綾二	初歩のステレオ実体技術
朝日ソノラマ・編	石垣綾二	野外録音フィールドガイド
朝日ソノラマ・編	石垣綾二	セックス常識のウソ

予防接種カレンダー

12月 ツベルクリンの接種

個人通知はありません…この日程表を見やすい所へ

◇予防接種に必要なもの

①母子手帳（転入者は前住所で使っていた母子手帳）
②問診票（この票に必ず家で記入、体温も忘れずに測定する）

◇予防接種を受けられない人

①予防接種を受けて一週間たっていない人。②はしか、ＢＣＧ、種痘、小児マヒ生ワクは、それぞれ1か月の間隔をおかないと受けられません ③その他、有熱患者、けいれん性体質、心臓血管系、腎臓または肝臓に疾患があり医師にとめられている人

百日ぜき ジフテリア 破傷風

◆毎月実施しています。
■対象・第1期＝接種当日に満3か月を経過して、6か月未満の乳児（3回）健康上の理由で受けられなかった人は、2歳未満のうちなら受けられます。
接種間隔は2回3回とも3週間から8週間の間隔で3回受ける。
第2期＝第1期が完了した人で、接種当日に第1期の3回目の接種日から1年の期間をすぎて、1年6か月までの期間（1回）健康上の理由で受けられなかった人は、1年の期間をすぎて、2年までの間に受けられます。
第3期＝昭和50年4月小学校入学予定児（50年3月までに1回受けてください）
■時間・13時30分～15時まで。ただし※印の会場は14時～15時
■巡回日程

【12月】
17日　大野公民館　横内団地集会場　※豊田公民館
18日　須賀公民館　※松原公民館　※金田公民館
19日　平塚保健所　旭公民館　※中央農協土沢支所
1月30日　中原公民館
〃 31日　平塚市民病院

【1月】
14日　花水公民館　平塚市民病院
16日　神田公民館　八幡公民館　※城島公民館
17日　中原公民館　金目公民館　※岡崎公民館

ツベルクリン

■対象・満3か月を経過して4歳に達するまでの乳幼児で1回も受けていない人
■時間・13時30分～15時まで。ただし※印の会場は14時～15時
■巡回日程
12月24日　須賀公民館　※松原公民館
1月7日　旭公民館　※中央農協土沢支所
〃 8日　大野公民館　※金田公民館
〃 11日　平塚保健所　※豊田公民館
〃 21日　花水公民館　八幡公民館
〃 22日　横内団地集会場
〃 28日　中原公民館
〃 29日　平塚市民病院
■判定日
12月26日　須賀公民館　※松原公民館
1月9日　旭公民館　※中央農協土沢支所
〃 10日　大野公民館　※金田公民館
〃 13日　平塚保健所　※豊田公民館
〃 23日　花水公民館　八幡公民館
〃 24日　横内団地集会場

赤ちゃんのステージ

猪俣（いのまた）　琢磨（たくま）ちゃん

☆上吉沢106―2　大栄自動車を経営している猪俣二郎さん（27）と久江さん（24）の二男現在7か月で体重8・5㎏、身長67㎝
たくまちゃんには、吉沢保育園に行っている栄一君（2歳）というお兄ちゃんがいる。お母さんが忙しいので、普段はおとなしくひとりで遊んでいるが、お兄ちゃんが保育園から帰ってきて、絵本を見せてくれるのが一番の楽しみだそうだ。誕生日は49年5月1日

≪募集≫

≪応募≫官製はがきに住所・父母の氏名・赤ちゃんの名まえと生年月日・親の年齢・電話番号・父親の職業を書いてお出しください。対象は1年未満の赤ちゃんです。応募されたはがきは、毎月20日（20日消印まで）に締切り、翌月の広報紙に掲載します。掲載した赤ちゃんには、記念写真と市長の色紙、掲載広報紙10部を差しあげます。〈今月の応募者は29人でした〉
■あて先・〒254茨岡町9番1号・平塚市役所広報課赤ちゃん募集係。

赤ちゃん相談室

■対象・満1歳までの赤ちゃんならどなたでも受けられます。当日は母子手帳を忘れずに持ってきてください。
■時間・午前9時30分～10時30分
12月19日（木）岡崎公民館
〃 26日（木）吉沢公民館
1月9日（木）金田公民館
〃 10日（金）市役所B会議室
〃 16日（木）土屋公民館
〃 23日（木）豊田公民館
〃 30日（木）金目公民館

予防接種の問合せ

予防接種についての問合せはなるべく午前中にお願いいたします。

保健所への車はご遠慮を

平塚保健所は駐車場がありません。車でのお出かけはご遠慮を。

乳ガンの検診

保健衛生課では、乳ガンの検診を行なっています。お受けください。
時間は各会場とも13時30分～15時
12月19日（木）大野公民館
23日（月）岡崎公民館
1月14日（火）旭公民館
〃 20日（月）平塚保健所
〃 27日（月）豊田公民館
2月6日（木）金目公民館
〃 13日（木）城島公民館
〃 17日（月）金田公民館

保育園の入園希望者 1月6日から受付ける

福祉事務所児童課では、昭和五十年度保育園の入園受け付けを、昭和五十一月六日から行う。
申し込みのできる家庭は、昼間子供の世話ができない状態の家庭に限られている。なお、来年度から保育園新設等により三百九十名の定員増が予定されている。
▽受付期間・昭和50年1月6日（月）～1月18日（土）まで
▽申込み・次の書類を児童課へ
①昭和49年度市税の課税証明書
②昭和49年度固定資産税の課税額を証明できる書類
③昭和49年分源泉徴収票または昭和48年分確定申告の写し。ただし確定申告の写しの場合は、昭和49年分確定申告の写しを昭和50年3月15日までに提出のこと
④病気の人は医師の診断書
⑤母親等の就労証明書
保育園入園申込用紙は、児童課に用意してある。保育園の一覧表はのとおりだが、その他申し込むことは児童福祉センター（電22・一七〇〇内線二二〇）へおたずねを。
【保育園所在地】
・須賀保育園　高浜台九―11
・神田保育園　田村一四六六―二
・南原保育園　南原一―五一三
・上吉沢保育園　上吉沢三三一
・花水台保育園　花水台一〇―21
・金田保育園　入野二一七
・しらさぎ保育園　東中原一―一四一二
・夕陽ヶ丘保育園　夕陽ヶ丘一〇一一
・若草保育園　横内一四〇一
・大神保育園　大神一〇五六（新設九十名）
・平塚保育園　宮の前四―13
・明石町保育園　明石町一五―15
・柳町保育園　平塚二一三五
・横内保育園　横内三八二四
・あおば保育園　河内三一〇
・白台合保育園　立野町三一―24
・いずみ保育園　万田四七六（九十名増員）
・金目保育園　北金目四五九一一
・八幡保育園　四之宮三三五（三十名増員）
・大町保育園　根坂間七三七（新設九十名）
・ゆうかり保育園　岡崎四四九（新設九十名）

膝が曲がらない

大腿四頭筋拘縮症の検診を

神奈川県では、最近増加になっている大腿四頭筋拘縮症について専門医による無料検診を実施する。
次のような症状のある方で、原則として十八歳未満の児童がおられたら、保健所から所定の申込書に記入して平塚保健所へ直接申し込んでいただきたい。
▽歩くときやを走るとき、足を外側へ振り出したり、こわばりやすい
▽正座すると尻がつかない、ひきがしらがそろわない
▽ふとももに力をこめると、しびれ、くいみなどがある
▽尻が出っぱっている
◆申込期間　12月20日までに
なお、詳しいことは平塚保健所（電32・〇一五〇）へ。

母親教室

申込みは保健衛生課へ

保健衛生課では、初めて妊娠された方のために、妊娠、出産、育児に対して不安を少しでもなくし自信がもてるようにと母親教室を開く。お気軽に参加を。
▽申込み　電話かはがきで平塚保健衛生課（〒二五四・浅間町九―一　電22・一七〇〇内線二三一）へ。
▽日程
・1月6日　妊娠の生理・衛生
・1月13日　入院の準備、精神予防性無痛分娩、分娩の経過
・1月20日　赤ちゃんの衣類、新生児の扱い方
・1月27日　赤ちゃんの育て方、家族計画
▽場所　市役所B会議室
▽時間　午後1時30分～4時まで
▽持参するもの　母子健康手帳

菊花コンクール

最優等に行谷、伊東、原さん

第五回平塚市菊花コンクールが十一月一日から十五日まで、紅谷町市営駐車場前で開催された。入賞者は次のとおり
【盆養の部】
▽最優等（特別鑑賞花）
（八方）
▽優等首席（特別鑑賞花）
▽最優等「大芳紅春」原一郎（中原）
▽優等首席（特別鑑賞花）
「大芳紅春」升水庄太郎（中里）
▽優等首席（一般花）
「宝幸の寿」栁川貞雄（金目）
「大芳初春」栁川貞雄（金目）
「清水の姿」横山道広（十屋）
「新清水の玉」伊東幸雄（真土）
▽優等首席（一般花）
「花清水」黒川敬介（金持）
▽優等首席（特別鑑賞花）
「一寒」杉山喜代蔵（第十見）
【盆栽】
▽優等首席
「第二次切花の部」
▽最優等「大芳紅春」原一郎（中原）
▽優等首席（特別鑑賞花）
「大芳紅春」升水庄太郎（中里）
▽優等首席（一般花）
「宝幸の寿」栁川貞雄（金目）
「大芳初春」栁川貞雄（金目）
「清水の姿」横山道広（十屋）
「新清水の玉」伊東幸雄（真土）
▽優等首席（特別鑑賞花）
「花清水」黒川敬介（金持）
・「高原の光」八田実（田村）
・「清水の泉」田中幸良（下山下）
▽優等首席（一般花）
「稀南郎」八田実（田村）
「草庵の秋」沢野明（出縄）
▽優等首席（特別鑑賞花）
「清水の姿」栁川貞雄（金目）
「清水小町」伊藤幸雄（真土）
▽最優等「大芳初春」伊東幸雄（真土）
▽優等首席（特別鑑賞花）
「稀南郎」栁川貞雄（金目）
▽優等首席（一般花）
「宝幸の寿」斎藤晴吉（真土）
「草庵の秋」升水庄太郎（中里）
「景郷　天の川」黒川敬介（長柄）
「清水小町」栁川貞雄（金目）
【盆栽】
▽優等首席
「一寒」杉山喜代蔵（第十見）
▽最優等「大芳紅春」原一郎（中原）
▽優等首席（特別鑑賞花）
「大芳紅春」升水庄太郎（中里）
▽優等首席（一般花）
「宝幸の寿」栁川貞雄（金目）
「大芳初春」伊東幸雄（真土）
「清水の姿」横山道広（十屋）
「新清水の玉」伊東幸雄（真土）
▽優等首席（特別鑑賞花）
「花清水」黒川敬介（金持）
▽優等首席（一般花）
「稀南郎」八田実（田村）
「草庵の秋」沢野明（出縄）
▽優等首席（特別鑑賞花）
「清水の姿」栁川貞雄（金目）
「清水小町」伊藤幸雄（真土）
▽最優等「大芳初春」伊東幸雄（真土）
▽優等首席（特別鑑賞花）
「稀南郎」栁川貞雄（金目）
▽優等首席（一般花）
「宝幸の寿」斎藤晴吉（真土）
「草庵の秋」升水庄太郎（中里）
「景郷　天の川」黒川敬介（長柄）
「清水小町」栁川貞雄（金目）
【盆栽】
▽優等首席
「一寒」杉山喜代蔵（第十見）
▽最優等「大芳紅春」原一郎（中原）
▽優等首席（特別鑑賞花）
「大芳紅春」升水庄太郎（中里）
▽優等首席（一般花）
「宝幸の寿」栁川貞雄（金目）
「大芳初春」伊東幸雄（真土）
「清水の姿」横山道広（十屋）
「新清水の玉」伊東幸雄（真土）
▽優等首席（特別鑑賞花）
「花清水」黒川敬介（金持）

牛肉の扱い方

≪12月≫ 学校給食の献立

温かい料理がほしくなる季節になりました。学校給食では、冬にはパンのかわりにソフト式スパゲティめんを使うことがあります。熱いうちに食べられて子供達をよろこぶ献立です。
▼12月18日（水）の献立（学定師格百三十四七十五穀）
【内容】ソフトめん　中華風あんかけ、牛乳、ゆでたまごみかん
【栄養】熱量六九九カロリー、たん白質二九・三㌘
【中華風あんかけの作り方】
▼用意するもの（一人前）
ソフトめん　一玉、豚肉　15㌘、むきえび　10㌘、にんじん　10㌘、たまねぎ　30㌘、もやし　20㌘、たけのこ　20㌘、干しいたけ　1㌘、ねぎ　5㌘、スープ　½カップ、正油、油、でんぷん、塩、酒
▼作り方・①豚肉はせん切りにし、正油、酒をまぶし下味をつけておく。野菜もそれぞれせん切りにし、えびはさっとゆでておきます。
②鍋に油を熱し豚肉、野菜をいため、スープを加え、正油、塩で調味し、最後にでんぷんでとろみをつけ、温がいめんにかけて供します。

挙式と披露宴は

市民センターご利用を

挙式の申込み

◇申込みは、6か月前から10日前まで受付けています
◇申込みするときは、次の事柄が必要です。調べたうえお出かけください
・新郎、新婦の住所、氏名、職業
・媒酌人の氏名
・申請者の印鑑と申込み料金を持参（2,050円～2,800円）
◇受付時間は、午前8時30分から午後5時まで
◇毎週月曜日と祝祭日の翌日は休館日です

市民センター事務局

青少年映画劇場

12月22日（日）8時30分～
明宝劇場　料金100円

広報手帳

青年教養講座

県青少年会館では、青年教養講座を開く。対象は勤労青年八十名となっているので、希望される方は早めに申込みを。

▼日時　50年1月17日（金）午後6時30分～8時30分まで
▼会場　県立青少年会館
▼講師　評論家　桐島洋子氏
▼テーマ　「女の生き方」
▼申込み　電話32・2〇〇一（内）か直接青少年会館へ

ガールスカウト募集

ガールスカウトの募集をしている。入団を希望される方は、市青少年課へ申し込みを。

・第20団：ブラウニー　10名
　ジュニア　5名
・第22団：ブラウニー　5名
　ジュニア　5名

▼資格：ブラウニーは来春小学校一年～三年に在学する女子、ジュニアは来春小学校四年～六年に在学する女子

交通事故相談

交通安全協会では、交通事故相談を毎月曜日午前十時から午後四時まで、市民センター北側にある交通安全協会内で行っている。お気軽に相談を。

ボランティア募集

善意会では、平塚共済病院へ毎月一回、都合のつく二、三時間、患者の整髪、電話の取り次ぎ、つめ切り、手紙の代筆、話し相手などをしていただける方を募集している。

▼申込み・12月28日までに、善意会福島宅（電22・四六一八）へ申し込んでいただきたい。

新春ニジマス釣大会

神奈川県フィッシングパークでは、新春ニジマス釣大会を行う。

▼日時　50年1月26日午前10時～午後3時30分まで
▼会場　湘南行政センター
▼内容　①講演（これだけは知っておきたい計量の知識）②商品の試し買い調査
▼料金　大人二千円、小人千円
▼受付け・12月20日から
▼連絡先　県フィッシングパーク　相模原市下溝一九〇四（電〇四二七・78・〇三二一）

声のひろば

図書館に喫茶室を

博物館完成後に検討を

〔質問〕現在、市立図書館に喫茶等がないようですが、いずれ博物館もできますので考慮していただきたいと思います。現在、図書館ホールを使用しても食事する場所もありません。

〈市民　早川幸一〉

〔お答え〕て、市役所本庁舎の北側に図書館、青少年会館をつくるというお話しがまとまったのは、昭和四十二年です。

市民の教養の場、いこいの場としてご利用いただくためにはどんなかたちのものがよろうかと市民のみなさんのご意見を伺ってまいりました。

ご指摘の食堂についても、種々意見が出されましたが、一番の問題は、経営ベースにのるかどうかという点でした。このほかに、いろいろ検討しなければならないことが残されていたので、すぐとりかかれる喫茶室として、図書館ピロティ（入口広場西側の一部をあてるように検討しており、中央庭園、立青少年会館の喫茶室との関連にもお弁当をひろげられるふんいき作りなども考えられて、具体化していきたいと思っています。

〈博物館機能設置準備室〉

すでにご利用いただいている県民のみなさんも協力していただきたいと思っています。

これらは、博物館完成後に、

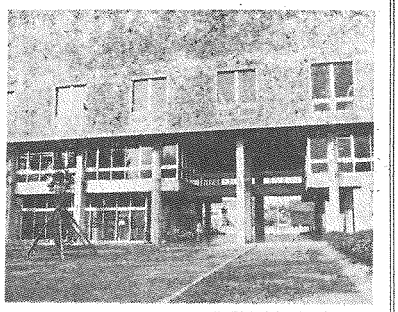

喫茶室はピロティの西側に予定されている

ひらつかさん

おでつだい…「残念でした」

計量教室の参加募集

神奈川県計量検定所では、消費者のために計量教室を開く。ご希望の方は、直接会場へお出かけを。

▽日時　12月18日（水）午後1時～午後3時30分まで
▽会場　湘南行政センター
▽内容　①講演（これだけは知っておきたい計量の知識）②商品の試し買い調査
▽期間　12月15日～12月30日
　国土利用計画法施行
　昭和五十年一月から国土利用計画法が施行されるが、わかりやすいパンフレットが、市民相談室においてあるので、必要な方はご利用を。

年末は道路工事を規制

年末は、道路の掘削が予想されるため、現在行われている市内主要道路の工事の規制をおう。このため、夜間工事に切りかえられる場所が多くなると思われるが、市民のみなさんも協力していただきたい。

不用犬の巡回収容

犬管理センターでは、捨て犬による野犬の増加と、犬による危害を防ぐため、十二月八日の水曜日に不用犬の巡回収容をおう。

犬を出される方は鑑、犬の鑑札、注射済票、愛犬手帳を持参すること。収容車の巡回時間は約五分。▽12月18日（水曜日）・10時　吉沢公民館／10時15分　旭公民館／10時30分　御殿公民館／10時40分　寧士公民館／10時55分　花水公民館／11時5分　須賀公民館／11時15分　松原公民館／11時30分　八幡成公民館／13時30分　旧四之宮公民館／13時45分　神田公民館／14時0分　真土公民館／14時20分　豊田公民館／14時30分　城島公民館／14時45分　岡崎公民館／15時0分　金田公民館／15時15分　目公民館

推計人口

人口総数	186,613人	
世帯〃	51,260世帯	
市域面積	67.88㎢	
前月比世帯増	171世帯	
〃　人口増	349人	
市街地	72,521人	(20,953世帯)
大野	45,489人	(11,564〃)
豊田	3,751人	(920〃)
神田	17,666人	(4,621〃)
城島	4,309人	(1,040〃)
岡崎	4,734人	(1,182〃)
金目	5,859人	(1,641〃)
旭	17,182人	(4,681〃)
土金	4,938人	(1,140〃)
目	10,164人	(3,518〃)

（49.11　1現在）

あたたかいこころ

平塚市善意銀行（福祉事務所内）へよせられたあたたかい寄付を報告します。（敬称略）

▼社会福祉・一般寄付　大久保義孝　四千円、市職員　一万円、高根　永井ヤエ　二千円、寧士真地区社協（会長武村良平）　二千六百六、一合計三百四十二件になった。

【防犯街路灯を寄付】

二十基の寄贈があった。この寄贈は昭和四十年から行われており、協（会長武村良平）　二千六百六、一合計三百四十二件になった。

【社会福祉に二百万円寄付】

（49年11月28日現在）

紅谷町18-14　猪俣ハンさんから社会福祉に役立てくださいと二百万円寄付があった。

りをと、東京電力から防犯街路灯

女子学生の下宿・アパート

下宿を求む

生意気ざかりの女子学生もこと学業となると一生懸命。来年4月下宿をしようとする女子学生や、アパートを探される方で、協力していただける方は、入学試験の折、大学では、毎年、多くの受験生が遠くから集まり、宿泊施設の不足に悩んでいます。また、入学アパートをしようとする方は、海老名の大学お知らせを。

◆連絡先・東海大学下宿係
TEL（58）1211　内線283

教育相談

登校拒否症について（四）

市教育研究所

「きょうは学校どもはを学校へ行こでしょう。

われわれが小学生時代を思いおこす時、「きょうは学校へ行きたくないな」「けさは頭が痛いな」という日が一度や二度はあったのではないでしょうか。なかには学校を休んでしまった人もいることと思います。しかし、われわれが学校を休んだ時、両親はどうしたでしょうか。

登校拒否症は、誰でも何となく行きたくない気持ちはあるものです。その時のようにとり扱うかにより、子どもが登校拒否症になるかどうかの分れ目となります。

不幸にして子どもが登校を渋るようになったら、まず担任の先生に相談しましょう。そして、子どもの家庭での状態をよく話し、親はどのようにしたらよいかを、よく話し合いましょう。

登校拒否症は、誰でも多かれ少なかれ担任の先生、学校での友だちが影響していることはまちがいありません。したがって、担任の先生のお力添えなくしては問題は解決しないといっても過言ではありません。

また、ある程度強制的にでも、登校させることが必要です。学校は行くべきものという観念を子どもに植えつけるのが、「大丈夫だから学校へ行く」必要があります。（おわり）

新平塚風土記

224　高瀬　慎吾

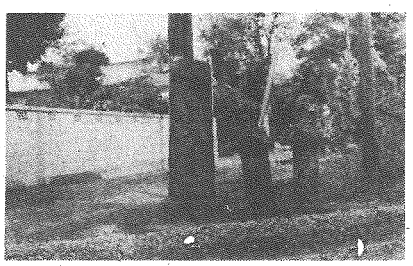

南金目法伝寺の大門

法伝寺

新編相模国風土記の小田原宿山角（やまかく）町の条に「法伝寺跡」とあって、稲葉美濃守正則が小田原城主のとき、この寺が大住郡南金目村（平塚市南金目）に移転したことを載せている。

法伝寺は天文元年（1532）僧日伝（？―1548）によって小田原の地に造立された日蓮宗の寺である当時小田原は、北条氏の全盛時代であったので、法伝寺では北条氏康の許可を得て境内に四季に咲く草花をあまた植えつけた。これが評判となって、花を愛する人々がたくさん見物にやって来て、寺への道を、お花畑小路またはお花畑と呼ぶようになった。

かくて法伝寺は草花の名所として小田原の人々に愛されたが、年々丹精の草花をむざんに折り取って行くものが増えたので、遂に城主に訴えて禁制札の下付を願請した。よって北条家では下記のような文書を交付した。

1禁制。寺内の竹木草花以下剪り取る事。他邦のもの往持の合点無くして宿（やど）借る事。見物の貸賤狼藉（ろうぜき）致す事。以上。右の三箇条違犯の輩（やから）においては披露せしむべく、厳科に処すべきものなり。仍て件（くだん）の如し。天正十四年丙戌十二月二十七日。法伝寺。雪嶺之を奉ず」天正14年（1586）は北条氏政のときにあたり、小田原開城、北条氏没落5年前である。

その後約90年の後、延宝5年（1677）法伝寺は南金目村の庄屋藤間喜兵衛（？―1712）、柏木弥左衛門（？―1682）両人の経済的援助を得て現在の地に移転し、日蓮上人筆跡宝軸と、前掲の北条家虎朱印文書など、すべて小田原宿から南金目村に当時の住職日通（？―1679）によって将来された。

法伝寺の南金目村移転後の開基藤間喜兵衛家は、この地の累封家で、坂東第七番巡礼札所金目観音堂とは深い由縁の旧家と伝えている。喜兵衛が改宗したことについては、信仰上の深い理由があったにちがいない。

法伝寺では、この寺を新たに花園の寺にされては如何。

愛の献血

巡回日程…1月7日（火）市役所

◇◇ご協力ありがとう、ございました◇◇

港地区自治会77本、関西イベント268本、ロータークラブ102本、中原地区自治会108本、旭地区自治会119本、横浜日産モーター31本、平塚市中央農協Aコープ大野店16本。

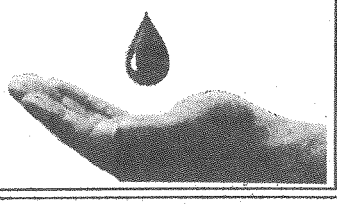

やめましょう

路上のたき火！

道路の破損

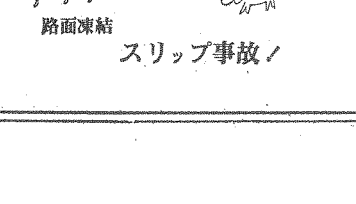

路面凍結

スリップ事故！