広報ひらつか

NO．201（7月号）

昭和43年7月15日／神奈川県平塚市役所発行／編集・企画部広報課／浅間町9番1号 電話（22）1700—代表

毎月15日／53,700部／全世帯配布（1部5円）／昭和31年10月3日　第3種郵便物認可

上・タワーから訓練塔に張ったロープで水平わたりの訓練活動にはりきるレンジャー隊員…近代消防はむずかしい技術を要求される。右上・高層ビル火災が発生…救助袋の使い方を訓練する消防職員…その目は真けんそのものだ。

高度の救助技術を練摩

消防総合訓練場

レンジャー隊先頭に暑さ吹きとばす猛訓練

全国にさきがけて完成した市の消防総合訓練場では、消防レンジャー部隊指導のもとに、全署員と三十一の消防分団員三百七十四人が暑さを吹きとばして猛訓練を行なっている。

訓練は、毎週月曜日と火曜日に署員全員が、また水曜日と木曜日は各分団員が総出で訓練日程をこなし、その間げきを縫って、毎日十四人で構成しているレンジャー隊員の水平わたりなど、ロープを使っての各種訓練や救助袋を使ったビル火災に欠かすことのできない訓練活動を行なっている。

署員、分団員の訓練活動の重点は、ポンプ操法、規律訓練、消火宿技、救助袋の使い方や、屋内消火実験室を使っての耐熱、耐煙訓練、さらにパーベル、飛び箱など各種運動用具を使ってがん健な体力、気力の向上をはかるなど、その活動はさまざましいものがある。

消防技術の練磨の場所である新消防訓練場は、最近の都市構造の密集、複雑化や、高層建築物の増加に対処して、消防職員、消防団員の消防技術をみがき、心身ともに強じんな隊員を養成するため市内田村（市営火葬場周辺）に、約一千万円の巨費をかけ、一万三千三百平方メートルの敷地に建設したもので、全国に例をみない立派なもの。広大な訓練場には、鉄筋コンクリート地六階建ての、連結送水管を備えた訓練塔を中心に、タワー、屋内消火訓練場、救助ネット施設、消防井戸など、隊員が高度な消火技術の習得に必要な施設が完備している。訓練塔は、一階が車庫と倉庫、二階～六階は、各種訓練場で、三階から屋内にスベリ棒、六階には救助袋が取り付けられており、またスローダンと三階から四階まで救助幕への飛び降り口も設置されている。高さ約二十メートルの三角型の鉄骨タワーは、消防自慢のウィンチを備えた救助用ロープ展張のためのもので、また発火状況を調べたり、隊員の耐熱、耐煙訓練に威力を発揮する屋内消火訓練場がある。高度な消火技術の習得に必要な各種の用具類も豊富で救助ネット（9メートル×5メートル）ロン袋）をはじめ、ビル火災六階用の救助袋二式、スローダン二式、体力調整用のパーベル、飛び箱が設置してある。

さる七月一日の訓練日に、総合訓練を終えたばかりのレンジャー隊長に感想を聞いてみると、

【岩橋武隊長の話】　本市のレンジャー訓練は、昭和四十一年五月から開始したもので、この総合訓練場のできる以前は、市庁舎やガスタンクなど高層建築物を使っての訓練だったが、それでは、いざビル火災というときに果たして完全な救助活動ができるものかと、かねがね案じていたが、市民のみなさんのおかげでこん女立派な訓練場を作っていただき、隊員みんなと感謝している。これからは市民の期待にこたえる立派な隊員の養成につとめるつもりだ。

城島小に三十九年勤続

退職した

菅沼フジ子さん

毎年、春から夏にかけて、多くの先生たちが教えず子に惜しまれつつ、ある者は定年退職し、ある者は他校へ転任してゆく。今春退職した菅沼さんもその一人だが、母校の小学校にけだし三十九年間勤続、その大半を二年生の教育に捧げと称して退職した例は全国でも珍らしいケースであろう。

菅沼さんは市内小鍋島（旧中郡城島村）の古い農家の長女に生まれた。女六人、男一人の姉弟だったが、長男に当る弟が五歳で病死したので、当時の慣習としてこの古い農家の跡継ぎとなるのは必然の宿命であった。ところが、この跡とり娘は身体が弱くて小学校に入ってからも病気がちでいた。六年生の時、平塚に県立平塚高女（現在の江南高校）が創立されたが、両親や恩師の反対で受験も許されなかった。涙をのんで高等科（現在の中学相当）に進み、卒業と同時にあこがれの女学校に入学した。身体は弱いが勝気の彼女は四キロの道を五十分も歩いて通学した。見兼ねた祖父が自転車を買ってくれたが、男でさえ自転車が珍らしい時代のこと、自転車に乗る娘などは村では変人扱いだった。その自転車も関東大震災で焼されてしまったので、田圃や畑道を駆け足で、往復二時間がかりで休まず通学した。これが彼女の精神と肉体に大きくプラスして健康を回復させた。自分の体験から女医になろうと、卒業後女子医学専門学校を受験したが、風邪で肺炎寸前のところを無理して受験したので、学科はパスしたが身体検査ではねられてしまった。やむなく恩師の奨めで県立女子師範二部を受けたが、締切最終日で願書は最後の五八三番。合格者八〇名で七倍の競争率だった。上位で入学した彼女は二十一歳で卒業、自分の出身校の城島小に配属させられた。恩師である校長の仲津政田氏（故人）の配慮である。受持ちは一年生と保健。教員は十人生徒は三百五十人、師範出の女教師はたったひとりで珍らしかった。当時の農村は貧しく新生徒達も低がったので、生徒の半数がシラミ、トラホーム、寄生虫にかかっていた。米作地で偏食のため栄養失調のため生徒の体格が貧弱で病人が多く歴代校長の悩みだった。横浜医大松崎教授の指導で地区ぐるみの寄生虫退治をやり、タンパク、カルシュウム、脂肪摂取のため学校でイナゴを捕えて食べさせたりした。寄生虫もなくなり、体位も向上し、村民は市民に、生活は豊かになり、学校もよくなる。先生の雑務もぐっと減って、世の中はぐんと変りました。菅沼さんは述懐する。一年生はかり三十年も受持ったので部落では「二年の先生」で通り本名は呼ばれない。おかげで先生百身が医学を会得するほど。なかには夫婦から子供と家族全員が教え子というのも珍らしくない。

結婚は二十六歳のとき、沖津校長の世話で同職の夫をムコ養子に迎えたが、結婚式まで顔を知らず、婚前に一度締めさせてくれと頼んだら校長に叱られたという。その夫は戦時中の十九年三月を残して病死。父親は七年前八十歳で死亡、母親（ぐ）は三年前に血圧でたおれて今日まで療養中。こうした中で長女（ま）次女（ち）は他家に嫁ぎ孫二人。夫が死んだ時生後一ヶ月だった長男（ぐ）はいま大学生と、それぞれ成長した。教育年前から

菅沼フジ子さん

あった六十八坪（約三百二十四㎡）の大きな家はとりとこわし、二百坪（約三十二㎡）のモダンな家を新築したが、退職と同時に教え子たちが庭に大きな三坪石二個を贈り新築の石碑を建ててくれた。いまは老母の看病と、長男の教育終了を待つ身だが、将来は、六百坪（千九百八十㎡）の庭を自分の手で整地して植樹したいと、草木を養成している。『今日の若い人たちは勤労精神に乏しい。女教師が増えるのはいいことで教師の資は男女の性別によらず人物によると思う』という。昔恩師が掲げていた『健全なる精神は健全なる身体に宿る』がそのまま自分の信条となったが、三十九年間の女教員生活を通して今日痛感しているのは、何事も和が第一、ということ。五十九歳。住所は平塚市小鍋島一二七九。

（文・名倉信光・広報モニター）

今月の顔

教育施設に重点

6月補正予算の内容

六月市議会定例会で、四十三年度第一次補正予算が成立した。補正額は一般会計二億八百万円、特別会計は観音を中心に億三千二百五十二万円。今期一般会計の補正の大半約一億一千八百万円は教育費で、文化センターの図書館の建築費本年度繰越分と中原小、大野小、花水小の校舎増築工事費などが主なものである。また、横内地域への広報無線装置の設置、市広報車の購入費、懸案の市立総合病院建設敷地の造成費、市道の改良、舗装、もえないごみ捨場の設置費なども計上した。補正予算のなかのおもな政策的経費と建設費は次のとおりである。

■一般会計補正予算の内容　億二千万円、自動車取得税交付金四千百万円、県支出金から三億二千百万円、道路交通法の改正による反則金の交付五百万円などとなっている。

歳出面は――

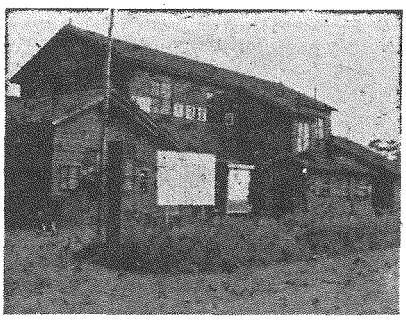

現在の図書館は、昭和16年に建てられたもので、床、天井、窓いたるところがいたんでいる。早く立派な新図書館…。

図書館本格工事へ

真士・横内に広報無線装置

【企画部関係】▽広報無線装置増設工事費百十万円（真士横内地区一局）、▽広報車購入費二百二十万円。

【総務部関係】▽昨年度末に繰上償還に伴う庁舎建設費の分割払い金に対する利子の減額▽八百二十五万円。

【民生部関係】▽ガードレール設置工事費二百二十二万円（花水小北側五百六十二万）、▽青少年広場整備工事費七十四万円、▽市民センター整備事業三百三十七万円。

▽市立総合病院建設事業費一千万円（病院進入道路新設工事、敷地造成工事費）、▽し尿処理場整備工事費（建屋、水中ポンプ）六百三十五万円。

【民生部判会分】▽配水管布設工事費百三十五万円（小鍋島地区二百万円、公所地区百万円、下吉沢地区五十万円、土屋橋橋架六十七万円など）

【経済部関係】▽相模川河口堰砂利舗事業費負担金など二千二百五十万円。

道路新設と改良に四千万円

【建設部関係】▽道路新設改良工事費四千万円・工事内容・上宿23号線法北工事一百万円、弊道1号線舗装工事百九十五万円、第二新橋踏切道構造改良工事負担金ほか四百三十七万円、測量および工費調査委託料百十八万円、用地取得費一千五百万円（大野一号線用地買収一千二百六十五平方メートル、旭打号線用地買収一千百七十四平方メートル、金目18号線用地買収一千六百一千五平方メートル、城島10号線用地買収四十三平方メートル）。道路改良工事補償費九百三十五万円、▽河川護岸整備事業三百八十万円（下田川改修護岸整備事業など）

花水小に鉄筋校舎の四教室

【教育委員会関係】▽中原小学校仮校舎増築工事五百五十三万円（プレハブ校舎一棟四教室）。▽大野小学校仮校舎増築工事七百五十七万円（プレハブ校舎一棟四教室など）。▽花水小学校校舎増築工事一千九百九十三万円（鉄筋コンクリート二階建四教室）。▽小学校校舎設計委託料三百十万円（鉄筋コンクリート三階建一棟四教室）。▽文化センター（図書館）建築工事費四十三年度事業分約七千七百万円（鉄筋コンクリート三階建一棟一千七百十七平方メートル）のうち本年度事業分。

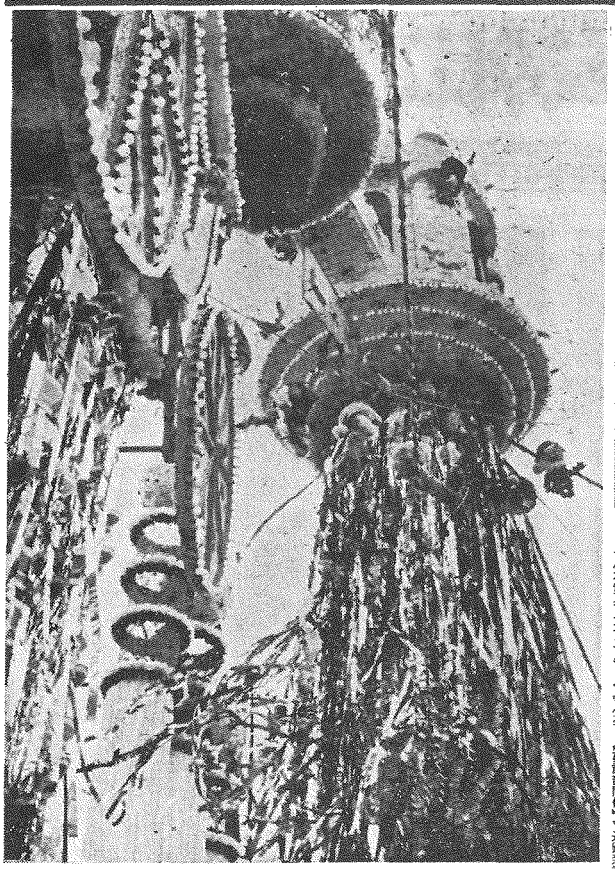

オトギノクニをテーマに、みごとな市コンクールで二年連続特選を獲得した入船志沢の竹飾り…夜景でも準特選となった。

〈七夕審査評〉色彩涼味に進歩

ことしで十八回目を迎えた七夕まつりは、初日、雨にたたられたものの、五日間で三百五万人の人出を記録、なかでも毎年数々の話題を残す竹飾りコンクールは全市で入船・志沢が二年連続特選を獲得、また、夜景は滝口カバン専門店が特選となるなど、多くの人たちの評判を呼んだ。

全市コンクールは推薦NTV業務局OM室長ら八人の専門家によって、夜景コンクールは総合コンサルタントの和田茂氏ら八人の市内在住審査員が、また、全部門あわせると百五十七人の著名な審査員が採点にあたった。「全市」は、参加点数七十一点で、昨年より二点増、夜景は昨年より三点減少の二十点の中から厳選された。

船志澤が特選

夜景は滝口カバン専門店

竹飾りコンクールは、全市コンクールの部と日本テレビCM室長堀鶴勇氏ら八人の市外審査員、夜景コンクールの部が経営コンサルタントの和田茂氏ら八人の市内在住の専門家によって厳選された。審査総数は三百五十点で、各コンクールの入賞者は、次のとおり。

【全市】▽特選・志沢▽準特選・滝口カバン専門店ミツマル家具センター、十字屋平塚店▽準特選二席・野田屋、トキワヤ長崎屋平塚店、双葉洋服店、靴のデパート片山▽入選・美不二洋服店、まつや洋服店、伊勢忠、よろずや商店、大木時計店、アサノ時計店、カナダ靴店、茶加藤平塚支店、くろがねや、春月堂本舗▽準入選・荒屋住宅相互平塚店、カマヤストア、大黒庵、中原楽器店、岡本楽器店、森洋洋服店、カネダヤ、十義屋、ヤマグチ洋服店、山室生花店、寺十銀行平塚支店、泰和堂研水会平塚病院、魚忠会館、河合製パン、日本相互銀行平塚支店、大塚家具店、今泉時計店、ハルタ眼鏡店

【夜景】▽特選・滝口カバン専門店▽準特選・入船・志澤、ミツマル家具センター▽入選・トキワヤ、長崎屋平塚店、野田屋、靴のデパート片山十字屋平塚店、ハルタ眼鏡店、荒屋住宅相互平塚支店

【地区別】▽一等・静岡銀行平塚支店、笹屋商店、イイダジュ家具センター、旭屋洋服店、平塚信用金庫本店、ワシオ、スワヤ陶器店、紀伊国屋、東京電力神奈川支店平塚営業所、平塚信用金庫浜方支店、山鉄総本店、平岡幼稚園▽二等・高久製パン、あいすや印章デパート東屋賞、まると百貨店平塚店、石井洋服店、高橋履物店、横浜銀行平塚支店、鍋屋商店、スズヤ、三幸カバン店、升田屋茶舗店、石井書店、相模原本杉靴店、純喫茶ウィーン、松原染色場、おおのや家具店平塚信用金庫花水支店、吉家製綿、青梅裏具店、西山紙工、ルンビニ幼稚園、岡崎丸商店供会▽三等・神奈川県中地方事務所、▽三等・平塚商工会議所、平塚市立大野小学校。

■総合病院建設敷地の造成費、市道の改良、舗装、もえないごみ捨場の設置費なども計上した。

■視察コンクール・竹飾りは、豪華ではあるが、全般的にマンネリ化が見られるので、アイデアを切りかえて、印象を強めていくことが必要ではないか。照明は、全体を照射する不足が目立っているが、涼味と暖色の効果をあげるためには、全体に照明をする必要があろう。また、伝統的に飾り付けが小ぶりになっており、交通との関係から飾り付けの安全性について創意工夫がほしかった。一部地区で全然飾り付けのないところ、飾りが淋しいところも見受けられた。

出品作品の中、乙がつけがたい作品が審査の対象となっておらず残念だった。来年度は、飾り付けの大小に限らず、多数参加してほしい。

■地区別コンクール・全市を十二地区にわけて二〇三点を審査した。

竹飾りは、その造形、色彩と感覚とも進歩のあとが認められ、特に竹飾りの背景の装飾にまで配意されたものがあった。

しかしながら、総体的に飾り付けが小ぶりになっており、交通との関係から飾り付けの安全性について創意工夫がほしかった。一部地区で全然飾り付けのないところ、飾りが淋しいところも見受けられた。

出品作品の中、乙がつけがたい作品が審査の対象となっておらず残念だった。来年度は、飾り付けの大小に限らず、多数参加してほしい。

■視察コンクール・竹飾りは、豪華ではあるが、全般的にマンネリ化が見られるので、アイデアを切りかえて、印象を強めていくことが必要ではないか。照明は、全体を照射する不足が目立っているが、涼味と暖色の効果をあげるためには、全体に照明をする必要があろう。また、伝統的に竹の伝統を生かす照明が工夫されてよいのではないだろうか。

今後の課題は、明るく楽しい夜景にするため、なるべく多くの竹飾りに照明設備をつけてほしい。

■地区別コンクール・全市を十二地区にわけて二〇三点を審査した。

竹飾りは、その造形、色彩と感覚とも進歩のあとが認められ、特に竹飾りの背景の装飾にまで配意されたものがあった。

しかしながら、総体的に飾り付けが小ぶりになっており、交通との関係から飾り付けの安全性について創意工夫がほしかった。一部地区で全然飾り付けのないところ、飾りが淋しいところも見受けられた。

出品作品の中、乙がつけがたい作品が審査の対象となっておらず残念だった。来年度は、飾り付けの大小に限らず、多数参加してほしい。

全体の照射で電色の効果を

■視察コンクール・竹飾りは、豪華ではあるが、全般的にマンネリ化が見られるので、アイデアを切りかえて、印象を強めていくことが必要ではないか。照明は、全体を照射する不足が目立っているが、涼味と暖色の効果をあげるためには、全体に照明をする必要があろう。また、伝統的に竹の伝統を生かす照明が工夫されてよいのではないだろうか。

今後の課題は、明るく楽しい夜景にするため、なるべく多くの竹飾りに照明設備をつけてほしい。

■地区別コンクール・全市を十二地区にわけて二〇三点を審査した。

竹飾りは、その造形、色彩と感覚とも進歩のあとが認められ、特に竹飾りの背景の装飾にまで配意されたものがあった。

しかしながら、総体的に飾り付けが小ぶりになっており、交通との関係から飾り付けの安全性について創意工夫がほしかった。一部地区で全然飾り付けのないところ、飾りが淋しいところも見受けられた。

出品作品の中、乙がつけがたい作品が審査の対象となっておらず残念だった。来年度は、飾り付けの大小に限らず、多数参加してほしい。

43 年産水陸稲共済掛け金の納期は8月15日までです。

経済部農産課農業共済係

お気軽に利用を

――あなたのための相談窓口――

市民相談／(22)1700代

行政相談・無料法律相談　毎月第1土曜13時／市民相談室（広報課）
心配ごと相談　毎月第1・第3月曜9時～15時／市民相談室（福祉）
市税相談　毎月第2・第4木曜／市民相談室（市民税課）
宅地建物相談　平日9時～16時常設市民相談室（建築課）
教育相談　土曜をのぞく毎日10時～15時／教育研究所
青少年相談　平日10時～16時常設／青少年課
家庭児童相談　平日9時～16時常設／福祉事務所
発明考案（特許）相談　毎月第2月曜10時～15時／商工課
税務と経営相談　毎月第2土曜9時～12時／商工会議所
高年者職業相談　第5水曜をのぞく毎週水曜9時～16時／福祉

県の相談／(32)2310代

教育相談　毎週月・水・金・土曜日
交通事故相談　毎週水曜10時～16時
法律相談　毎月第1金曜9時～16時　第2金曜13時～16時
内職相談　毎週火・木曜9時～16時
※中地方事務所県民相談室へ

市議会六月定例会

第一次補正を可決

あらたに25路線を市道に認定

市議会六月定例会は、六月十二日から十日間議事堂に開会、四十三年度補正予算案など七議案を審議、可決した。また、新たに二十五路線を市道の路線に認定、一般会計の継続費の逐次繰越しも可決した。

一般会計第二次補正予算の内容は二面に掲載のとおり。

■大野中周辺など25路線

【市道認定】①大野中学校周辺道路認定（二十一路線は、旧火薬廠あと地のうち、開拓者用財産として、農林省が管理していた地域にかかる道路で、公共用地として払下げの手続きが終ったので、改めて市道としたもの（総延長四千八百㍍）②富士見町五号線（延長九十九㍍・県立江南高校反対側）③虹ヶ浜十四、十五号線（百三十六㍍）④遠上ヶ丘四号線（百八十八㍍・県立平塚―大久保八間）

■工事請負契約の締結

大野中学校校舎増築工事費が三千万円をこえるため請負契約を締結することに関するもの。

■繰越費の逐次繰り越し

二か年継続事業による旧帝国繊維跡地整備増設事業費のうち、本年度分の計上額のうち年度内に支払いをおわらない所要額を、翌年度へ繰り越した計算書の報告を行なった。

■繰越明許費の繰り越し

九月補正で行なった金田小学校校舎改地工事費と、江陽中学校建物解体工事費で、金田小の整地については、立体交差工事の都合により、土砂の排出が遅れたため、年度内着手が含なかったこと。江陽中建物の解体は同校敷地の払い下げが、年度末になったため、年度内工事が着手に至らなかったための措置。

■事故繰り越し

一般会計第二次補正予算の内容

国の行なった財政執行の繰延措置により、国庫補助を受ける八幡須賀線立体交差新設工事の一部および公共下水道工事の一部について、翌年度へ繰り越しの措置をとったもの。

■損害賠償

自動車事故による三件の損害賠償を可決した。

▽損害の理由はいずれも不可抗力による事故で、すでに示談が成立済み。

▽電光看板の修理復旧費（なお三件、相手方車輌の修理一件分を計上）を可決した。

カッパ天国を満喫

小学五年生以上の参加者を募集

平塚ライオンズクラブと市青少年課は、少年少女水泳大会の参加者を募集している。

第二回少年少女水泳大会は、平塚ライオンズクラブの提唱で、市内のこどもたちに水泳に親しみと興味を深めさせようと、昨年度から始めたもの。昨年は、二百八十人のこどもが参加、ビート板泳、スイム釣りゲームなどで、カッパ天国のだいご味を満喫した。

【日時と会場】八月十一日（日）午前十時　大野中学校プール

【参加資格】市内の小学校五年生・中学三年生までの少年少女

【参加人員】▽中学生男女ともチーム五人（補欠二人まで）

▽小学生男女合わせて十人（内二人補欠）

【競泳方法・種目】中学生百三十五㍍リレー・小学生ビート競泳二十五㍍（板を使うバタ足）

【申し込み】町内会単位で、代表者は七月三十一までに、平塚ライオンズ事務局か市青少年課へ。参加料は不要。

板を使ってのビート競泳に興ずるカッパ連…昨年は280人のこどもたちが参加した。

少年野球参加チームを募集

第五回少年野球大会

平塚青年会議所と青少年課主催の第五回少年野球大会は、八月七日、八日、九日の三日間午前八時から、江陽中学グラウンドで開催する。青少年の身心鍛練、フェアープレー精神の育成をねらうもので小学校五年から中学三年までの少年が対象。一チーム十五人以内（うち中学生六人以内。ただし、43年度夏期中学校野球大会登録メンバーは、三人以内）試合は、五回戦とし、延長は同じ。

申し込みは、七月二十日までに商工会議所内平塚青年会議所事務局か、市青少年課または体育館へ規定の用紙記入のうえ申し込むこと。

こんにちは市民のみなさん

第39回

市長　加藤一太郎

意外に高い物価指数

業者の研究と努力を・・・・

昭和四十二年度の市税収入状況が、このほど確定した。それによると、収入済額は十八億九千余万円、収入歩合は九九・四九％であって、前年度と同様の成績をあげることができた。

恐らく、人口十万以上の都市では最高の成績をあげ、連続三年全国一の記録を打ちたて誇ったのではなかろうか。

わたくしは、市民意識の高まりが、納税意欲となって、市税を完納しようと努められたものと考えると、住みよい街づくりに一層の努力をすべき責任を強く感ずるのである。

また国民健康保険税でも、前年度から引き続いて、九九・九％という驚異的な成績をおさめた。

七月一日、プール開きでテープを切る加藤市長…昨年は二つのプールに十五万人が入場した。

このことは市民の皆さんに報いて、横浜を二〇とすると、生鮮魚介では、寒野の八六・〇が最低で、平塚は小田原に次いで、九一・五で三番目に低いが、野菜は川崎の九四・五が最低で、平塚は茅ヶ崎・三浦に次いで、九九・八で七番目だ。

果物は小田原の八八・六が最低で、平塚は寒野・横浜・茅ヶ崎・川崎・横須賀に次ぐ厚木とともに一〇一・六で七番目であり、肉類は小田原の九三・七が最低で、平塚は川崎・相模原・横須賀・三浦に次いで、九九・八で六番目である。

四品目とも横浜より指数の低いのは小田原市のみ。三品目低いのは横須賀・川崎・平塚・三浦・寒野の五市。二品目は茅ヶ崎の一市。一品目は鎌倉・相模原・大和の三市で、残る鎌倉と逗子は四品目とも横浜よりも指数が高いことがわかる。

生鮮魚介・野菜・肉類の四品目の消費者物価指数について、横浜を二〇〇とすると、生鮮魚介は、寒野の八六・〇が最低で、平塚は小田原に次いで、九一・五で三番目に低いが、野菜は川崎の九四・五が最低で、平塚は茅ヶ崎・三浦に次いで、九九・八で七番目だ。

肉類は小田原の九三・七が最低で、平塚は小田原に次いで、九九・八で六番目である。

四品目とも横浜より指数の低いのは小田原市のみ。三品目低いのは横須賀・川崎・平塚・三浦・寒野の五市。二品目は茅ヶ崎の一市。一品目は鎌倉・相模原・大和の三市で、残る鎌倉と逗子は四品目とも横浜よりも指数が高いことがわかる。

生鮮魚介・野菜・肉類の四品目の消費者物価指数について、横浜を二〇〇とすると、生鮮魚介は、寒野の八六・〇が最低で、平塚は小田原に次いで、九一・五で三番目に低いが、野菜は川崎の九四・五が最低で、平塚は茅ヶ崎・三浦に次いで、九九・八で七番目だ。

肉類は小田原の九三・七が最低で、平塚は小田原に次いで、九九・八で六番目である。

四品目とも横浜より指数の低いのは小田原市のみ。三品目低いのは横須賀・川崎・平塚・三浦・寒野の五市。二品目は茅ヶ崎の一市。一品目は鎌倉・相模原・大和の三市で、残る鎌倉と逗子は四品目とも横浜よりも指数が高いことがわかる。

たとえば、粗悪な商品の追い出しとか、悪質な生産者や業者の締め出しとか、物価値上げに消費者の声を反映させるとか、数多くの方法が考えられるが、要は消費者である市民が、賢い消費者となってもらうための行政である。

消費者行政は経済課が担当し、その効果を具体的にすすめていきたいと考えるので、市民のお知恵を拝借したい。

×

参議院選挙も、いよいよ投票日まで、余すところ数日となった。街にはおどりどりの全国区や地方区候補者のポスターが、人目をひいているが、地方選挙と異なり、静かな選挙風景である。

第十八回平塚七夕まつりは、商店街の強いご意見から、選挙期間中に催すことになったので、大事な選挙に支障のないよう、準備がすすめられている。

今年から三七夕は二人制となった。松竹映画スターの尾崎奈々さんと杉本マチ子さん、若く美しい新人スターである。

従来も前年度ミス七夕・代表と、その年のミス七夕の二人であったが、今年は前年度の代役はとりやめて、二人とも年度ミス七夕とした。毎年、松竹のご協力で新人の中から選んで決めていただいているのは有り難い。

雨の多い梅雨どきだが、全国二百万の観光客のために、天よ！七夕まつりに恵みをたれたまえと祈る次第だ。

×

朗報また一つ、美術品市に寄贈された。

それは本市在住の江陽中学校の先生で美術家、春陽会会員の横尾文夫先生から、今年の春の春陽会展に出品された作品を新装の額に入れておくられたのである。

五十号大の、明るい柔らかな味のある「静物」画が、玉虫色の額によく調和して、庁舎に光彩を添えていただいたのは、まことによろこばしい。

市内には著名な芸術家がお住まいになっておられる。わたくしは、文化センターを離れて身近な作家のすぐれた作品を、市民が常時鑑賞できるよう、市民が常時鑑賞できるようにしたい夢を描いているので、市長就任以来、作品の寄贈についてもとめてきた。幸いにして、現在までに数多くの作品が寄せられた篤志の諸先生に、市民の皆さんとともに、心からお礼を申しあげたい。

（昭和四三・七・一）

二つの教育学級を開設

昭和四十三年度家庭教育、婦人学級

教育委員会社会教育課は、ことし家庭教育学級、婦人学級を開設する。

家庭教育学級　七学級開設し昭和四十三年六月から四十四年二月まで二十時間以上を単位とし、幼、小、中PTA会員を対象としている。

【学習内容】①家庭の機能と教育的役割り②親の教育上の責任と態度③こどもの発達段階と性格形成④しつけの問題⑤こどもの将来と進路など。

【開設場所】▽豊田幼稚園▽港小学校▽城島小学校▽岡崎小学校▽江陽中学校▽春目野中学校▽金旭中学校。

婦人学級　開設学級数は五学級、期間は四十三年六月から四十四年二月で、二十時間以上学習する。また、機織・松原・大野・上吉田地区の婦人を対象とした文化財婦人学級は、九月下旬から翌二月上旬を予定している。

【学習内容】①家庭生活に関することと②公民教育（市民生活）について③文化財に関して④技術教育など。

【問い合わせ】社会教育課か各地域の公民館へ。

早期に市有地の表示を

石田成弘・府川勝司両監査委員は、昭和四十一年度に監査した市有財産のうち、指摘した未利用地の管理について監査を実施、その結果を公表した。

■監査の対象

▽市有財産のうち前回の監査において指摘した未利用地の管理

■監査の期間

昭和四十三年四月四日から昭和四十三年四月二十五日まで。

■監査の結果

（1）前年の監査において指摘したところでもあり、未利用地の把握、管理に努力のあとが見られたが、なお、境界がいまだ明確ではないもの、現況が公図等と形態、地積と相違するものの一部に宅地、畑、私道、駐車場、およびごみ捨て場などに使用されているものがあった。早期に境界を明確にし、市有地である旨の表示などを行ない、管理方法を明すべきである。

（2）道路敷地、小面積地、墳墓地などは、それぞれの実態に応じ、処分の要否があると認められるものについては、極力売却その他適切な処分を検討することが望ましい。

18 社会を明るくする運動

7月10日～8月10日

■ 青少年の非行防止
■ つまづいた青少年に暖かい手を

法務省・平塚地区実施委員会

市民の声を市政に

広聴パトロール

8月1日から45会場で

市企画部広報課は、ことしも八月一日から第五次広聴パトロールを実施する。市民の要望・意見・苦情などを積極的に聞いて、これを市政に反映させるのがねらいで広報車に広聴係員二名、広報モニターを乗せ、別項の市内四十五か所を巡回するもの。

広聴パトロールは、平塚独自の広聴活動で、昨年は約三百件にのぼる声を聞き、行政に反映してきたが、今回はその第五次である。

パトロールが巡回する日は、広報無線放送で予告するほか、到着は広報車のスピーカーで知らせる。パトロールは、声をお聞きし、記録にとどめるまでを任務とし、お答えは後日、市長名で文書で行なう。

また簡単な事項や案内などはその都度状況に応じて、現地で処理する。駐車時間は、午前、午後とも一時間程度。パトロールが、ご近所に巡回、開設したら、ぜひ、積極的な意見を寄せてほしい。

巡回の会場では、地区民の要望、意見、苦情がつぎつぎと記録される…後で担当課と連絡調整が行なわれることになる。

安全運転手（9）

—ハイウェイから転載—

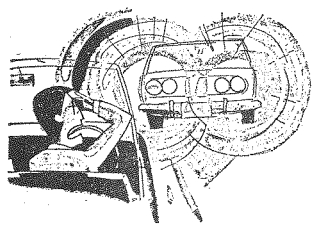

ライトの上向きに注意

夜間ライトを上向きにしたまま走っているものがあるが、これは対向車やその直前を走っている車が非常に走りにくいばかりでなくげん惑され、事故を起こす原因になる。

ライトを上向きにするときは、他車に迷惑がかからない範囲内で使うこと。

広聴パトロール巡回日程

8月1日	(木)	午前	神田農協前　大神公民館前
〃 8日	(木)	午前	丸島バス発着所
〃 15日	(木)	午前	豊田公民館　消防15分団
〃 22日	(木)	午前	片岡東郵南側　金目公民館
〃		午後	真田神社　東海大学青柳入口
〃 29日	(木)	午前	矢沢公民館　土屋幼稚園
9月5日	(木)	午前	下吉沢公民館　中吉沢公民館
〃 12日	(木)	午前	城島公民館　十輪寺
〃 19日	(木)	午前	中央農協金田支所
〃 26日	(木)	午前	下万田朝陽舎万田集会所
〃		午後	坂間集会所　中央農協旭支所
10月3日	(木)	午前	八幡公民館　真土公民館
		午後	四之宮公民館　旧四之宮公民館
〃 11日	(金)	午前	中原公民館　消防大野出張所
		午後	南原公民館
〃 17日	(木)	午前	おおとり神社　四十瀬川公園
		午後	大久保公園　富士見公民館
〃 24日	(木)	午後	平塚駅北口　明石町公園
〃 31日	(木)	午後	松原公民館　消防第5分団
11月7日	(木)	午前	須賀公民館　長楽寺
		午後	青柳公園　月見町公園
〃 14日	(木)	午前	羽衣公園　海岸地区町会館
		午後	花水公民館　花水会館

商品の質量を調査

商工課で計量モニター20名を募集

神奈川県計量検定所では、正しい計量に明るい社会をめざしたことしも計量モニター二百人を募集している。このうち平塚市には、二十人が委嘱される。

計量モニターは、七月と十月の各一か月間に指定商品の量目や風袋、質量などを調べて報告したり計量についての意見や苦情をも発表でき、県からは、はがきが提供される。

家庭の主婦で、この計量モニターを引き受けてみようと思う人は次により応募してほしい。

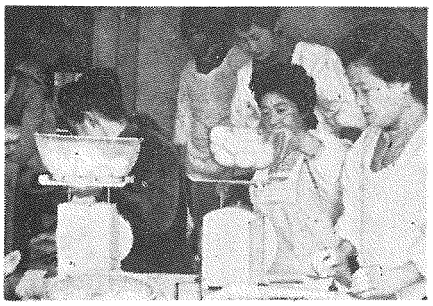

タマゴの量目を検査する計量モニター…計量についての意見や苦情も発表できる。

▽申し込み方法・はがきに住所氏名、年令、学歴、家族構成、世帯主の職業、一か月の平均所得、電話番号を記入、平塚市浅間町九～一、市商工課あて。

▽申し込み期日・八月三日厳守

なお、一か月間（十月一日から十月三十一日まで）の謝礼として二キログラム瓜相当はかりを二台進呈する。

火事 119 救急

あわてず目標をはっきり

所得状況届は今月中に

市福祉事務所保護課は、児童扶養手当受給者は四十二年中の所得状況届を今月中に届け出るよう呼びかけている。届け出には、児童扶養手当証書と印鑑が必要で、この所得状況の届け出をしないと、手当が支給されないので、ご注意を。

正副会長に添田、土屋氏

青少年指導員新たに五氏を委嘱

土屋照久氏

添田武男氏

市民生部青少年課は、地域での青少年育成を強化し、青少年の生活指導とよき相談相手になってもらおうと、百六十人の指導員を決め、現在活動しているが、さらに市全体の連絡調整、指導員自らの研修の場として、連絡協議会をつくった。

この協議会の会長には、大野八幡地区の添田武雄氏、副会長に中原東中原地区の土屋照久氏と岡崎西海地区の菅間さと子氏に決まった。

【新らたに決まった指導員】

▽崎善地区石井寛氏、竹内恵司氏▽富士見地区平山良太郎▽花水地区二瓶木浜吉氏▽大野地区相原稔氏

【指導員の変更】▽旭地区大矢弘美氏（前・小沢妙子氏）▽大野地区大沢なほ氏（前・二見志野子氏）。

教育委員会

学区再編成の中間報告など

六月定例教育委員会は六月十三日、教育長室で開催、平塚市立小学校および中学校通学区域の再編成などを継続審議し、中間報告を行なった。（詳報は五—八面）

▽平塚市公民館運営審議会委員および平塚市社会教育委員などを決定した。（敬称略）

▽花井武、▽杉山昇次、▽鈴木義郎、▽米倉千代、▽久保田正男、▽伊藤明、▽竹内雲雲、▽米山隆俊、▽藤田武雄、▽荻田いさほ、▽三浦薫昭、▽北村和也、▽鈴木久夫、▽兼頭米太郎の14氏。

▽平塚スポーツ振興審議会委員・▽古家宏治、▽中村雄、▽中出牧雄、▽浜田光男、▽秋山庄作、▽古屋二男、▽岩崎ノブ、▽府川勝男、▽渡村敏平、▽和泉利夫、▽城所功、▽平野大成、▽小林さみの、▽梅沢勝子、▽岡本昇の15氏。

▼陳情書二件①平塚市神田小学校校舎新築（第三期工事）は、継続審議、②浄上ケ田川排水路以東の学区改善は、上平塚公民館長ほかから提出された継続審議となった。③平塚点訳奉仕会会長ほかから提出された、新図書館に点字図書コーナーを設置されたいとの陳情は可決された。

在宅心身障害児

援護対策を強化

市福祉事務所は、昭和四十三年度の事業に、在宅心身障害児対策を効力に推進することを決めた。

この対策は、在宅心身障害児が障害の回復としあわせを求めている努力と願いとして、社会全体の力と市民の総意を結集して、総合的な援助を行ない、その健康としあわせが、家族とともに守られることを願って実施するものである。

この対策の目標は①在宅心身障害児の人格を守り、家族とともに健康でしあわせな生活が達成されるよう努力する②在宅心身障害児の正しい認識を普及させ、市民協力の高揚をはかる③在宅心身障害児の実態を把握し、必要となる社会資源の開発に努め、総合的な援護対策の確立をはかるなどをあげている。

対策としては、教育啓発活動、指導強化活動、心身障害児連絡協議会などの関係団体との提携強化活動や調査研究活動を通じて在宅心身障害児の実態をとらえ、必要な社会資源の開発に努め、総合的援護対策の確立を図るとしている。

【当面の対策として】

▽指導、相談体制の強化—①肢体不自由児機能訓練会（年間百五十回実施）②機能訓練家庭用具の交付③肢体不自由児などの家庭巡回員を派遣しての学習助力④身体障害者の巡回相談（年間七十六回成人二緒に実施）⑤心身障害児巡回検診指導など。

▽家庭生活を援助する体制の強化—①重度の心身障害児激励慰問品の支給②重症心身障害児に激励慰問品の支給③重度の心身障害児の派遣④特別児童扶養手当の支給など

▽地域ぐるみの援助体制の強化—①心身障害児地域連絡協議会の設置②特殊障害児地域連絡協議会の設置③心身障害児（生活訓練会）モデル地区設定④県肢体不自由児協会の育成（県費補助）などとっている。

全国に広めたい

高校生活を有意義に

▲杉の会▼は、ことしで三年目を迎える高校生のサークルである。

▲杉の会▼は、奉仕活動・フォークダンス・ハイキング・ディスカッションなどの活動を通じてサークル活動の意義を知り、高校のOBのかたが、よき相談相手となってくれている。会員のなかには藤沢や小田原から参加している仲間もいて、広範囲にわたっている。

杉の会湘南支部の全メンバー…将来全国的な組織に広めたいと全員は願っている

会員数は、約四十人で、三人のまとめ役がいる。

活動内容は、海岸の清掃やゲームをしたり、二か月に三回くらい例会を開いたり、そのほか、土曜集会なども行なっている。

主旨にそって活動をしていきたい。

私たちの▲杉の会▼は、湘南支部と呼んでいるが、他に藤沢支部、横浜支部もあり、チェーン化していないので、各支部で独立している。

こんど、私たちは、▲杉の会▼を日本全国に広め、高校生の積極的サイクル活動としていきたい。

（代表者　平塚市黒部丘二一—二二　瑞井健治）

私たちのグループ

横須賀線爆破事件に協力を

平塚警察署は、横須賀線爆破事件を捜査しているが、次のことについて市民に協力を呼びかけている。

六月十六日の日に、東京発13時45分横須賀行、横須賀発15時4分東京行の横須賀線に乗車された人は、近くの交番か、派出所へ届け出ほしい。

不幸な少年たちの
よき友だちとなる

BBS

会員募集

問い合わせは
(22)7303
みなと児童館へ

民生部青少年課

市立小・中学校の学区再編成 中間報告

適正規模や登下校の安全確保
新設計画第2花水小など8校

国道129号線を横断して通学する児童……児童の安全を考えると学区再編成は、子を持つ親にとってぜひ実現してもらいたいもの。

二か年にわたる審議
学区再編成委の報告

市教育委員会は、昭和四十一年以来、市内各界の代表者からなる学区再編成委員会に対して、市立小・中学校の通学区域の再検討を依頼してきたが、このほど同委員会答申の線に沿った学区再編成案をまとめ、中間報告案として発表した。今後広く関係住民に説明を行なったあと、実施にうつしていく方針である。これによってとく数年来の懸案であった通学区域適正化の問題は、大きく解決に向うことになった。

町村合併や、区画整理・町名改正・人口の社会的増加・住宅団地の相次ぐ建設・交通事情の激変など、現行の学区をゆがませてきた問題は数えきれない。これらの新しい情勢は、地方自治行政そのものをゆりうごかしてきた問題であり、学校の管理、運営にも大きな影響を及ぼしたのは当然である。首都圏と、全国第三位という人口増加を示す神奈川県の都市として、平塚の過密度は今後ますますその激しさを加えようし、学区再編成は時代のすう勢として、早くから教育関係者の間で論議を呼んできた。

これに対して教育委員会は、昭和四十一年六月A通学区再編成要項▼を定め、同時に十二人の委員からなる学区再編成委員会を設けて審議を依頼してきた。委員の顔ぶれは、委員長鹿島孝二氏（作家・前教育委員）、副委員長藤原忠治郎氏（会社役員・元市長）で、市議会から四人、小中学校の校長会と教頭会から四人、PTA連合会から三人、ほかに学識経験者四人の参加を求めたものであった。

これと同時に、市役所内には関係部課長による学区再編成協議会、教育委員会内には専門の事務所を設けて、委員会の審議をたすけた。

同委員会は、二ヵ年にわたる審議を重ねた結果として、ことし三月、百余ページに及ぶ報告書をまとめ、市教育委員会に「通学区域ののぞましいかたち」として答申した。報告書は、それぞれの地域の歴史的事情も考慮しながら、学校規模の適正化・通学安全の確保・学区境界線の明確化・通学距離の適正化・教育組合の解消など、五つの観点から、現行学区を検討し問題点とその解決方案を示したものである。

この報告書は、三月三十日教育委員会が受理、さっそく内容の検討を行なった。その結果、教育委員会は、「慎重で公正な解決案」との結論に達し、六月四日開催の臨時教育委員会で「報告書の主旨と内容をうけて尊重した」学区再編成中間発表案を決定、六月十日の市議会全体協議会で説明したうえで公表したものである。

学区再編成中間報告案では、学校規模の限度を多くても八学校で三十学級、中学校で二十四学級前後におさえ、登下校の安全や、通学距離四キロ以内、通学時間三十分以内などの条件を整えることとし明確な学区境界の確保や、伊勢原町との教育組合の解消などをめざすとしている。内容的にも将来、第二花水小学校・第二富士見小学校・八幡小学校・南原小学校・横内小学校・中原中学校・旭中学校・北部中学校（いずれも仮称）など八校の新設を中心に、市街地や住宅地域の大幅の学区に修正を加えるという大規模なもので、計画がすすめば、画期的な成果をもたらすとみられている。しかし、市民個々の立場や生活感情への配慮もゆるがせにできず、施設費にも巨額な投資が必要であり、計画実施には慎重な配慮がのぞまれている。このため、教育委員会では七月一八月期に関係団体や住民を対象とする説明会を計画「父兄をはじめ、関係者すべての理解と積極的な支援が切望される」と訴えている。

適正規模は31％
おくれとる平塚の学区編成

市教育委員会の調べた資料によると、六・三制教育制実施以来県下各市とも、小学校または中学校の新設を行なわない、学区の再編成を手がけていることがわかった。これに対して、平塚市と藤野市だけが、学校新設を行なっておらず対象的である。下の図でもわかるように、人口増加の激しい相模川以東の各市で学校新設がはじめ、藤沢・茅ヶ崎の各十校をはじめ、相模原八校、大和六校、三浦三校、鎌倉二校、逗子二校などとなっている。相模川から西では、小田原一校、厚木一校だけで、秦野・平塚は、二十一年間一学区を続けてきた。これを裏付ける生徒数の増加は、大和の七八％を筆頭に、相模原六六・一％、茅ヶ崎五七・一％、藤沢五五・四％、平塚四六・七％、厚木四〇・三％、鎌倉三六・二％などの順である。六三制実施当初の学区編成が適切であったとしてもよいが、学区を組みかえず、新設校をつくらずいままでとれた平塚は、県下で特異な存在といえる。

しかし、児童生徒数四六・七％の増加はさっと五万人に近づふえようで、花水の二千人をはじめ、市街地や住宅地の学校は、軒なみ一千人台のマンモス校と化した。今後、人口の社会的増加は、スペースの残る相模川以西でより激しさを加えようから、学区再編成や、学校新設を、平塚においても避けられない情勢であることは明白である。

これを立証する数字は左上のグラフで明らかである。黒い部分が適正校で、あみ目の部分がいわゆるマンモス校だが、近隣七市の小学校のなかで、小中学校新設十校をかかえる藤沢市が、適正規模校十六校九四・一％、マンモス校は一校だけというのがきわだっている。人口増加の激しい相模原と茅ヶ崎がいずれも学校新設努力しながら三〇％台のマンモス校をかかえ、苦しんでいる。平塚は、マンモス校二五％という数字だが、適正規模校の比率は三一・三％と最下位で藤沢の三分の一、逆に、小規模校が四三・七％とケタはずれに多く、小学校学区のアンバランスを露呈している。このような現状をなえる意味で、学区再編は急務なのである。中学校の方は比較的適正規模校の比率は高く茅ヶ崎・藤沢については第三位六二・五％であり、相模原が大規模校五〇％をかかえるのに対して他市なみに一校だけである。

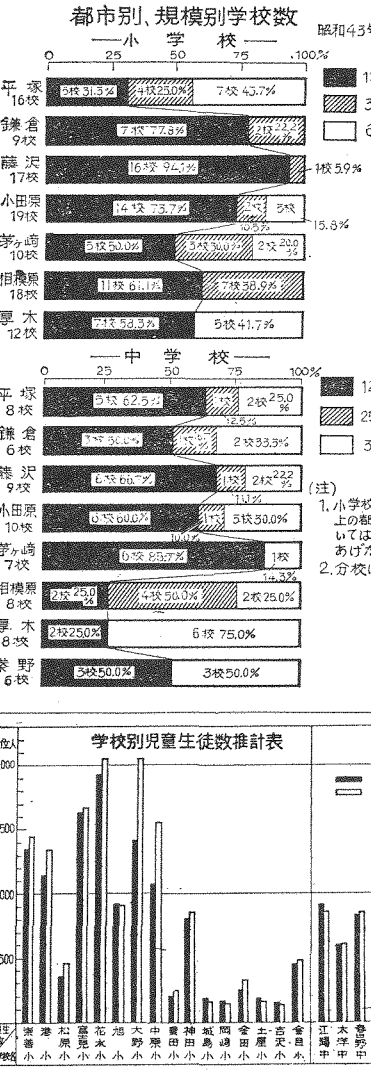

注
2.1. 47年度—昭和43年5月1日現在、現在数をもとに昭和47年6月20日現在の学校調査によりそれぞれ推計したものである。したがってその後の学校新設は含まない。

都市別、年度別学校新設状況

各年10月1日（43年のみ5月1日）現在

市名	区分	昭和22年	昭和30年	昭和43年	人口、学校数増減（22年～43年）	増加率%
平塚	人口数	79,689	99,206	149,400	69,711	46.7
	小学校数	16	16	16	0	—
	中学校数	9	8	8	△1	△12.5
鎌倉	人口数	81,277	91,328	128,164	46,887	36.6
	小学校数	7	9	9	2	22.2
	中学校数	6	6	6	0	—
藤沢	人口数	90,978	109,101	205,452	114,474	55.7
	小学校数	10	14	17	7	41.2
	中学校数	6	6	9	3	33.3
小田原	人口数	68,911	113,099	151,370	82,459	54.5
	小学校数	19	19	19	0	—
	中学校数	9	9	10	1	10
茅ヶ崎	人口数	46,409	56,895	116,148	69,739	60.0
	小学校数	4(1)	5(1)	10	6	60.0
	中学校数	3	4	7	4	57.1
逗子	人口数	33,646	38,091	44,891	11,245	25.0
	小学校数	4	4	4	0	—
	中学校数	1	2	2	1	50.0
相模原	人口数	73,217	83,841	216,009	142,792	66.1
	小学校数	12	15	18	6	33.3
	中学校数	6	7	8	2	25.0
三浦	人口数	30,645	36,358	44,359	13,714	30.9
	小学校数	4	5	6	2	33.3
	中学校数	3	3	4	1	25.0
秦野	人口数	49,222	50,747	63,159	13,937	22.1
	小学校数	7	7	7	0	—
	中学校数	6	6	6	0	—
厚木	人口数	42,880	39,409	71,818	28,938	40.3
	小学校数	10(4)	10(4)	12(2)	2	14.3
	中学校数	8	8	8	0	—
大和	人口数	17,656	30,375	80,108	62,452	78.0
	小学校数	3	5	8	5	62.5
	中学校数	2	2	3	1	33.3

注 1. 人口は43年を除き国勢調査の組み替え人口・学校数である。組み替えとは、町村合併以前の旧町村を現市域とみなして組み替え計算したものである。
2. （ ）内校数は、分校を別に掲げたもので、この数字が減少しているのは分校が独立または統合したことによるものである。
3. 22年の平塚の中学校9には、組合立大住中学校（23年3月解放）を含めた。

プールの電話

市民生部市民課は、七月一日から二つの市営プールを開設した。七月と八月の二か月間、市民に利用していただくもので、この間の電話は、次のとおり設置した。▽竜ヶ丘プール・（三二）九九三九▽湘南海岸公園プール・（二二）六七〇三。

学校通学区域

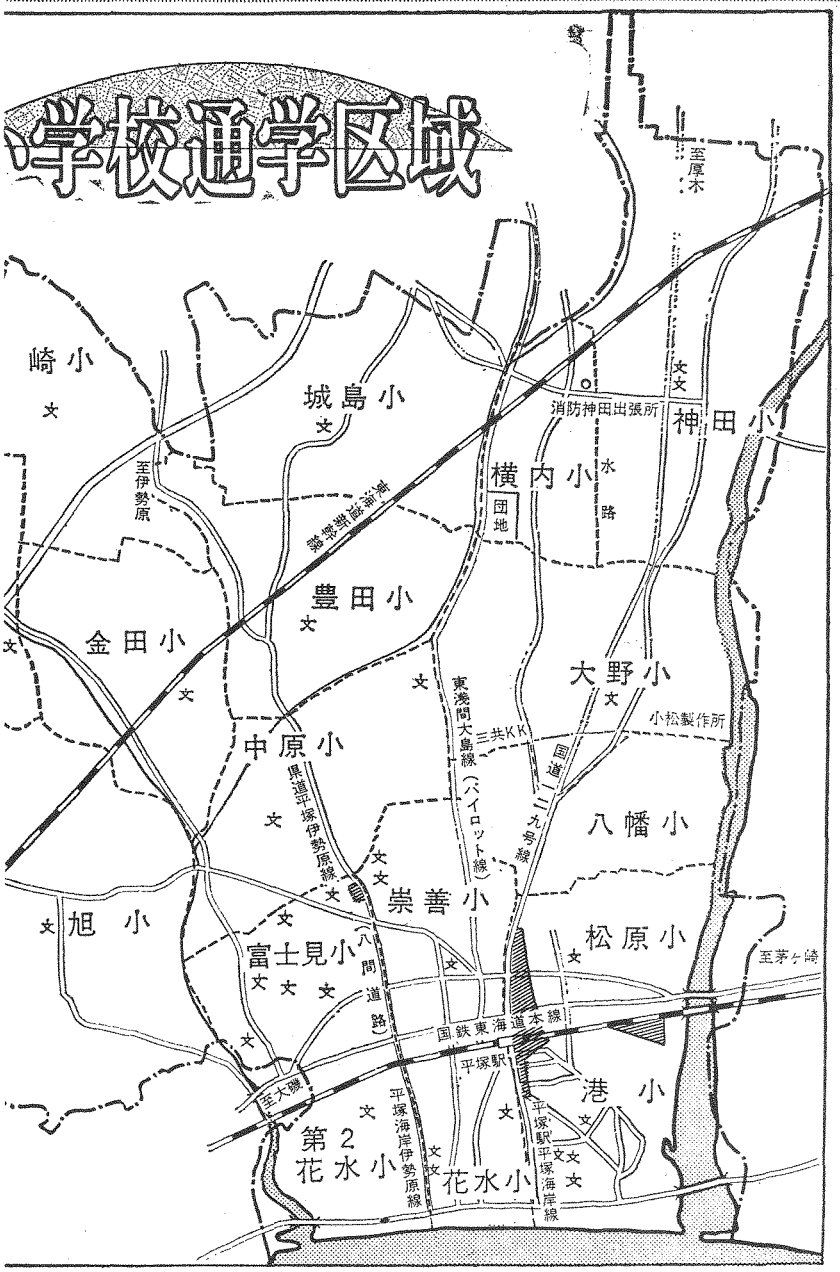

再編成後の学区

小学校区	中学校区
崇善小学校 松原　〃	江陽中学校
港　〃	太洋　〃
富士見　〃	春日野　〃
花水　〃 第二花水　〃　(新)	浜岳　〃
旭　〃	旭　〃　(新)
大野　〃 八幡　〃　(新)	大野　〃
中原　〃	中原　〃　(新)
神田　〃 横内　〃　(新)	神田　〃
豊田　〃 城島　〃 岡崎　〃	北部　〃　(新)
土屋　〃 吉沢　〃	土沢　〃
金田　〃 金目　〃	金旭　〃

(注)(新)は学校新設

学区の変更される地区

小学校

(地区)	(現学区)	(新学区)
久領堤の一部	松原小	港小
代官町(旧平塚新宿分)	花水小	港小
黒部丘、鷲平、花水台 虹ヶ浜、撫子原、唐ヶ原	花水小	第二花水小
宮松町、宮の前、宝町	崇善小	松原小
富士見町の一部	崇善小	富士見小
八幡地区 (崇善小学区を除く)	大野小	八幡小
中原地区の一部 (大野小学区分の一部)	大野小	八幡小
真土の一部 (大野中学校周辺)	大野小	中原小
横内地区	神田小	横内小

中学校

中原小学区	大野中	中原中
豊田小学区	大野中	北部中
城島小学区 岡崎小学区	伊勢原中	北部中
旭小学区	金旭中	旭中

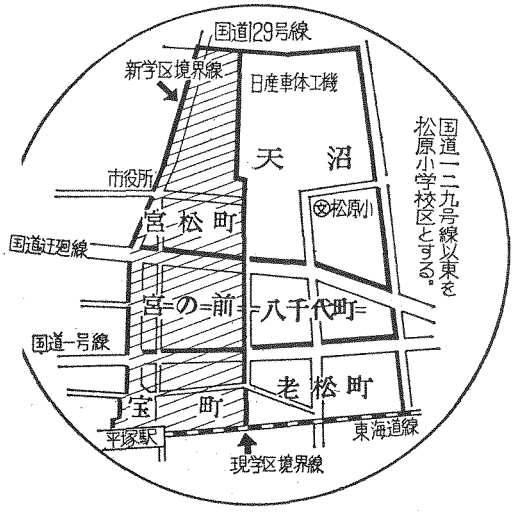

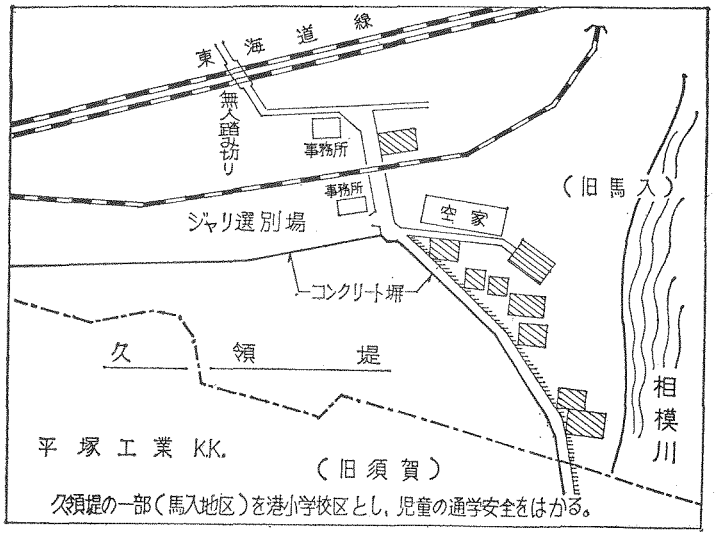

久領堤の一部(馬入地区)を港小学校区とし，児童の通学安全をはかる。

学区再編成案 小

市道東浅間大島線以西を中原小学校区とする。ただし当分の間大野中学校敷地を除く。

県道平塚伊勢原線をもって学区の境界線とする。

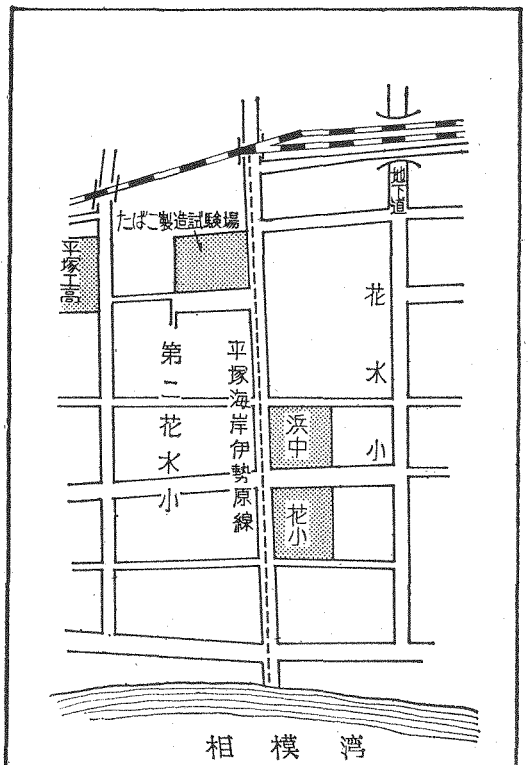

市道平塚海岸伊勢原線をもって花水小学校区を分割し、学校規模の適正化をはかる。

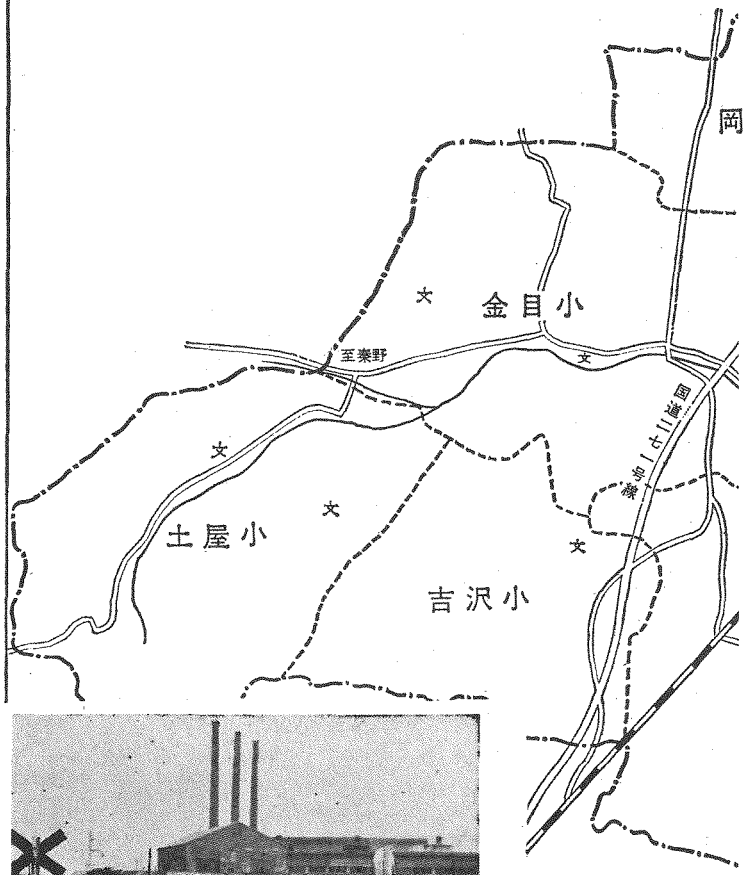

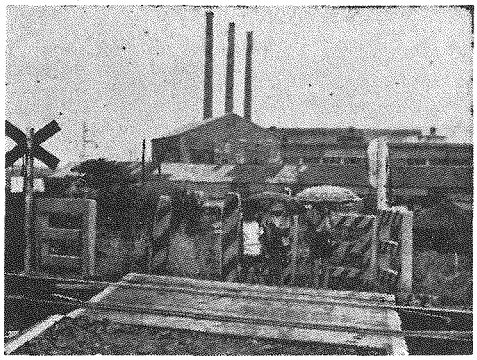

須馬無人踏み切りを横断して松原小学校へ通う代官町の児童たち…いつも危険ととなりあわせだ

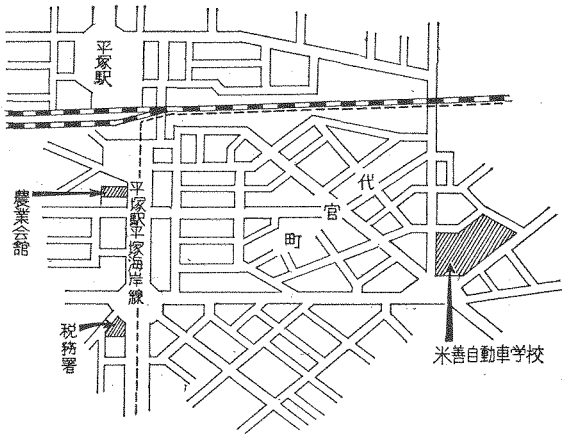

代官町の全域を港小学校区とし、学区の境界線を整るとともに通学の安全をはかる。

現学区の問題点を検討

小・中学校通学区域再編成要項まとまる

まえがき

最近における社会の急激な変動は、特に主都圏内の各都市に大きな影響をおよぼしている。平塚市においても、近接町村の合併、都市計画事業によるなら町名の改正、集団住宅等の建設にともなう社会増、交通車両の激増等、従来の地方自治行政を大きくゆりうごかすいくつかの新事態が生じている。

このことは、義務教育諸学校の管理や運営にもすくなからぬ影響をおよぼし、ひいては現通学区域に適正を欠く幾多の問題点を内包する段階に至った。

教育委員会は、これらの情勢に対処するため、昭和四十一年六月、平塚市立小学校および中学校通学区域再編成要項を定め、これにもとづき、市内各界の代表者からなる十二名の委員を委嘱して審議を依頼し、去年の三月、その報告を受けた。

この学区再編成委員会からの報告書は、発足以来約二か年を費やして慎重審議された経過があるとうかがえる。報告は自筆ページにわたり、学校規模の適正、通学安全、学区境界線、通学距離、教育組合の解消など五つの観点から、現学区の問題点をとらえ、それぞれの地域における歴史的事情をも勘案しつつ、これが解決策を厳正に検討したものである。

教育委員会は、この報告書の主旨と内容を尊重して、ここに長年の懸案であった学区再編成を実施することに決定した。このことは、本市教育界にとっては、ひとしおとも感慨ふかいことである。しかしながら、これが実施にあたっては、市民個々の立場や感情への配慮をゆるがせにすることは許されず、また、増設への巨額な投資も必要である。関係各位の深いご理解と積極的なご協力を切望する。

第1・基本的態度

今回の学区再編成を実施するにあたって定めた基本的態度は次のとおりである。

（一）学校規模の適正・法令、施設設備、学校管理および教育指導効果の各面からみて、適正な学校規模についてこれを断定することはむずかしいが、小学校では十二学級から二十四学級、多くても三十学級前後、中学校では十二学級から二十一学級、多くても二十四学級前後であると思われる。

（二）通学安全・通学路が交通ひんぱんな道路や鉄道を横断することは極力さけるべきである。いいかえればそれらによって、登下校の危険を除去するように設定しなければならない。特に市街地では考慮する必要があろう。通学の安全は距離とも密接な関係があるので、あわせて考えていく必要がある。

（三）学区境界線・現在の学区はおおむね過去の行政区画によって設定されている。したがって、社会情勢の変化した現在からみると、境界線が錯そうしていたり、不明りょうになったりしている。どうしたひずみを是正することが必要である。境界線は、原則的には鉄道、幹線道路、河川によることが望ましいが、学校施設、歴史的事情なども勘案して設定すべきである。

（四）通学距離・適正な通学距離に関する資料はないが、それらを勘案した結果、距離にしては四キロ以内、所要時間では三十分以内が望ましい。

（五）教育組合の解消・城島、岡崎地区の生徒が組合立伊勢原中学校へ通学して現在においては、現時点においては「単独設置することが不可能かつ不適当であること」という根拠はうすらいでいるので、前向きに教育組合の解消をはかる必要があろう。

第2・学区の再編成

さきに述べた基本的態度から、現状における問題点を検討した結果、次のとおり学区の再編成を実施する。

（一）花水小学校区の分割・市道平塚渚岸伊勢原線（通称幹線道路）を境界線とし、仮称「第一花水小学校」を新設する。

【効果】①両校がほぼ同規模で適正規模になる。②児童の通学安全をはかることができる。

（二）花水小学校区と浜小学校区との境界変更・市道平塚駅平塚海岸線（通称駅前臨海通り）をもって境界線とし、代官町の全域を浜小学校区とする。

【効果】①複雑な学区境界線を明確にできる。②児童の通学安全をはかることができる。

（三）松原小学校区と港小学校区との境界変更・国鉄東海道本線をもって境界線とし、久領堤の全域を港小学校区とする。

【効果】①複雑な学区境界線を明確にできる。②児童の通学安全をはかることができる。

（四）崇善小学校区と松原小学校区との境界変更・国道二二九号線（通称産業道路）をもって境界線とし、宝町、宮の前および宮松町を松原小学校区とする。

【効果】①両校の規模が適正になる。②児童の通学安全をはかることができる。

（五）崇善小学校区と富士見小学校区との境界変更・県道平塚伊勢原線（通称伊勢原県道）をもって境界線とし、富士見町の全域を富士見小学校区とする。

【効果】①複雑な学区境界線を明確にできる。②児童の通学安全をはかることができる。

（六）富士見小学校区・将来一校に分割、仮称「第二富士見小学校」を新設する。

【効果】①両校がほぼ同規模で適正規模になる。②通学距離が適正になる。

（七）大野小学校区の分割・現小学校区を二分し、仮称「旭中学校」を新設する。

【効果】①両校の規模がほぼ適正になる。②通学距離が適正になる。

（十三）北部地区の中学校新設・伊勢原町立塚南教育組合の解散をはかり、豊田小学校区、城島小学校区および岡崎小学校区を中学校区として、仮称「北部中学校」を新設する。【効果】教育組合を解消できる。

（十四）その他・小学校区の変更（十五）その他・中学校区の変更は、対応する中学校区に適用する。

（一）学区を再編成する。

（二）学区変更に伴う学区再編成の実施計画をたてるにあたっての点を考慮した。

（三）学区変更は、現在の急務であり、このことへの市民の関心もたかいことは、財政措置を講ずるうえからも、きわめて困難なことであり、また、関係市民とりわけ児童の十分な理解と積極的な協力を得るうえからも、無理を生ずることが考えられる。したがって、事業の緊急度をたしかめ、年を追って、段階的に実施する。

（四）従来、教育関係の事業は、本市が定めた「新市五か年計画」の中に含めて計画されてきた。この計画は昭和四十四年度をもって終り、これに引き続き新らたに総合計画が立案されるので、学区再編成の事業も、当然、この中に位置づけられることになる。したがって、実施年次の区分は、第一次を昭和四十四年度までとし、それ以降は一応五か年ごとに区切って、第二次、第三次とする。

（三）今回の学区再編成は、現時点において確実につかみ得る情勢に対処して実施するものであるから、今後において生ずる新らたな問題を解決するために、この実施計画が修正されることは起こり得ることである。

（十一）大野中学校区の分割・中原小学校区をもって一学区とし、仮称「中原小学校」を新設する。

（十二）大野中学校区の分割・中原地区をもって一学区とし、仮称「中原中学校」を新設する。

（十六）久領堤ほか五町および真土の一部の学区変更については、当該実施年度の新入学児童（転入学者を含む）から実施する。ただし、変更猶予として二年先以上を希望する。

なお、新設校への学区変更については、全学年を同時に実施することを原則とするが、新施設との関係で学年を区分して実施する場合もあり得る。

学区再編成にもとづく昭和47年度の児童生徒数推計表

（昭和41年6月20日現在）

小学校区分	現学区学級数	現学区児童数	学区再編成後学級数	学区再編成後児童数
崇善小学校	35	1,448	29	1,138
崇善小学校	32	1,350	33	1,378
崇善小学校	12	470	18	773
崇善小学校	40	1,679	41	1,685
崇善小学校	48	2,055	26	1,038
崇善小学校	—	—	24	990
崇善小学校	23	918	22	918
崇善小学校	49	2,054	29	1,163
崇善小学校	—	—	22	855
崇善小学校	38	1,561	39	1,597
崇善小学校	7	246	7	246
崇善小学校	32	※1364	18	746
崇善小学校	※	—	18	748
崇善小学校	6	161	6	161
崇善小学校	6	151	6	151
崇善小学校	6	322	6	322
崇善小学校	6	161	6	161
崇善小学校	6	136	6	136
崇善小学校	14	490	14	490
崇善小学校計	364	14,566	376	14,566

（注）※横内団地の推計児童数500人を加えた

中学校区分	現学区学級数	現学区生徒数	学区再編成後学級数	学区再編成後生徒数
江陽中学校	20	862	20	860
太洋中学校	15	601	15	608
春野中学校	23	838	19	840
浜岳中学校	28	989	23	982
大野中学校	28	1,213	28	628
中原中学校	—	—	12	484
神田中学校	9	307	9	307
士沢中学校	5	161	5	161
金旭中学校	18	751	9	335
旭中学校	—	—	11	416
北部中学校	—	—	7	261
計	137	5,722	145	5,882

この推計表は昭和41年6月20日実施された住民実態調査にもとづくもので、その後の社会増にともなう児童、生徒数の増加は見込んでいない。

中間報告によせて

悔いを千載に残すまい

平塚市教育委員会・委員長　名倉信光

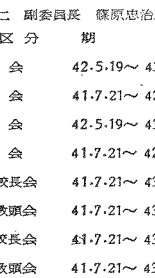

名倉委員長

平塚市立小学校および中学校通学区域の再編成についての中間発表をするにあたって、市民のみなさんに、ごあいさつ申しあげる機会をえましたことを光栄に存じます。

さて、最近における社会の急激な変動がもたらす諸情勢に対処するために、全市的に通学区域を再編成する必要にせまられているのは、ひとり平塚市に限ったことではありません。このことは全国の数多くの都市が、ともに悩んでいる問題であって、いまわたしの手もとにある資料によれば、山なる三市はすでに実施しており、豊橋ほか七市も、それぞれ審議会を設けて検討中であり、その他の都市においても多少の差はあるが問題解決に努力しているようです。あ

ために、はたまた、教育効果向上をはかるために、学区を適正にするよう努力することは教育委員会に負わされた重大な責務であります。わたくしたち

は、平塚市が、今にして学区再編成を実施しておらず、昭和四十一年七月以来二年八か月の間、厳正にとりかかり配慮しておりますが、今後

区再編成委員会から建議された百余ページにわたる報告書によるものですが、あまねく市民のみなさんに理解していただけるかどうかと思っております。今後

審議していただいた各界代表の十五名の委員の方々の問題点を検討しつつ、

もりですが、

も関係の深い地域のかたがたに対しては、説明会を開いてじゅうぶん納得していただくよう努めるとともに、さらに各方面の意見をきき、

たびたび対し、市民のみなさんとともに深く甚大な敬意と謝意をささげるものであります。

教育委員会の考えている実施計画は別項のとおりの内容であります。わたくしたちは、現時点において、幾多の困難な仕事に取り組みなければなりません。

ここに中間発表する教育委員会案の骨子は、去る三月末、学識経験者、PTA関係者、学区内の代表者からなる十二名の委員を委嘱して審議を依頼し、去年の三月、その報告を受けました。

この報告書は、発足以来約二か年を費やして慎重審議された経過があるとうかがえる。報告は自筆ページにわたり、学校規模の適正、通学安全、学区境界線、通学距離、教育組合の解消など五つの観点から、現学区の問題点をとらえ、それぞれの地域における歴史的事情をも勘案しつつ、これが解決策を厳正に検討したものであります。

教育委員会は、この報告書の主旨と内容を尊重して、ここに長年の懸案であった学区再編成を実施することに決定しました。このことは、本市教育界にとっては、ひとしおとも感慨ふかいことであります。しかしながら、これが実施にあたっては、市民個々の立場や感情への配慮をゆるがせにすることは許されず、また、増設への巨額な投資も必要であります。関係各位のご理解と積極的なご協力を切望します。

第1・基本的態度

今回の学区再編成を実施するにあたって定めた基本的態度は次のとおりであります。

（一）学校規模の適正・法令、施設設備、学校管理および教育指導効果の各面からみて、適正な学校規模についてこれを断定することはむずかしいが、小学校では十二学級から二十四学級、多くても三十学級前後、中学校では十二学級から二十一学級、多くても二十四学級前後であると思われる。

（二）通学安全・通学路が交通ひんぱんな道路や鉄道を横断することは極力さけるべきであります。いいかえればそれらによって、登下校の危険を除去するように設定しなければならない。特に市街地では考慮する必要があろう。通学の安全は距離とも密接な関係があるので、あわせて考えていく必要があります。

（三）学区境界線・現在の学区はおおむね過去の行政区画によって設定されています。したがって、社会情勢の変化した現在からみると、境界線が錯そうしていたり、不明りょうになったりしています。どうしたひずみを是正することが必要であります。境界線は、原則的には鉄道、幹線道路、河川によることが望ましいが、学校施設、歴史的事情なども勘案して設定すべきであろう。

（四）通学距離・適正な通学距離に関する資料はないが、それらを勘案した結果、距離にしては四キロ以内、所要時間では三十分以内が望ましい。

（五）教育組合の解消・城島、岡崎地区の生徒が組合立伊勢原中学校へ通学して現在においては、現時点においては「単独設置することが不可能かつ不適当であること」という根拠はうすらいでいるので、前向きに教育組合の解消をはかる必要があろう。

第2・学区の再編成

さきに述べた基本的態度から、現状における問題点を検討した結果、次のとおり学区の再編成を実施する。

（一）花水小学校区の分割・市道平塚渚岸伊勢原線（通称幹線道路）を境界線とし、仮称「第一花水小学校」を新設する。

【効果】①両校がほぼ同規模で適正規模になる。②児童の通学安全をはかることができる。

（二）花水小学校区と浜小学校区との境界変更・市道平塚駅平塚海岸線（通称駅前臨海通り）をもって境界線とし、代官町の全域を浜小学校区とする。

【効果】①複雑な学区境界線を明確にできる。②児童の通学安全をはかることができる。

（三）松原小学校区と港小学校区との境界変更・国鉄東海道本線をもって境界線とし、久領堤の全域を港小学校区とする。

【効果】①複雑な学区境界線を明確にできる。②児童の通学安全をはかることができる。

（四）崇善小学校区と松原小学校区との境界変更・国道二二九号線（通称産業道路）をもって境界線とし、宝町、宮の前および宮松町を松原小学校区とする。

【効果】①両校の規模が適正になる。②児童の通学安全をはかることができる。

（五）崇善小学校区と富士見小学校区との境界変更・県道平塚伊勢原線（通称伊勢原県道）をもって境界線とし、富士見町の全域を富士見小学校区とする。

【効果】①複雑な学区境界線を明確にできる。②児童の通学安全をはかることができる。

（六）富士見小学校区・将来一校に分割、仮称「第二富士見小学校」を新設する。

【効果】①両校がほぼ同規模で適正規模になる。②通学距離が適正になる。

（七）大野小学校区の分割・現小学校区を二分し、仮称「旭中学校」を新設する。

【効果】①両校の規模がほぼ適正になる。②通学距離が適正になる。

（十三）北部地区の中学校新設・伊勢原町立塚南教育組合の解散をはかり、豊田小学校区、城島小学校区および岡崎小学校区を中学校区として、仮称「北部中学校」を新設する。【効果】教育組合を解消できる。

（十四）その他・小学校区の変更（十五）その他・中学校区の変更は、対応する中学校区に適用する。

（一）学区を再編成する。

（二）学区変更に伴う学区再編成の実施計画をたてるにあたっての点を考慮した。

（三）学区変更は、現在の急務であり、このことへの市民の関心もたかいことは、財政措置を講ずるうえからも、きわめて困難なことであり、また、関係市民とりわけ児童の十分な理解と積極的な協力を得るうえからも、無理を生ずることが考えられる。したがって、事業の緊急度をたしかめ、年を追って、段階的に実施する。

（四）従来、教育関係の事業は、本市が定めた「新市五か年計画」の中に含めて計画されてきた。この計画は昭和四十四年度をもって終り、これに引き続き新らたに総合計画が立案されるので、学区再編成の事業も、当然、この中に位置づけられることになる。したがって、実施年次の区分は、第一次を昭和四十四年度までとし、それ以降は一応五か年ごとに区切って、第二次、第三次とする。

（三）今回の学区再編成は、現時点において確実につかみ得る情勢に対処して実施するものであるから、今後において生ずる新らたな問題を解決するために、この実施計画が修正されることは起こり得ることである。

（十一）大野中学校区の分割・中原小学校区をもって一学区とし、仮称「中原小学校」を新設する。

（十二）大野中学校区の分割・中原地区をもって一学区とし、仮称「中原中学校」を新設する。

（十六）久領堤ほか五町および真土の一部の学区変更については、当該実施年度の新入学児童（転入学者を含む）から実施する。ただし、変更猶予として二年先以上を希望する。

なお、新設校への学区変更については、全学年を同時に実施することを原則とするが、新施設との関係で学年を区分して実施する場合もあり得る。

戦歿者叙位叙勲の遺族へ

今次の戦争（昭和十二年七月七日～昭和二十年九月二日）に係る戦歿者叙位叙勲の事業は、本市が定めた「新市五か年計画」の中に含めて計画されてきた。この計画は昭和四十四年度をもって終り、これに引き続き新らたに総合計画が立案されるので、学区再編成の事業も、当然、この中に位置づけられることになる。したがって、実施年次の区分は、第一次を昭和四十四年度までとし、それ以降は一応五か年ごとに区切って、第二次、第三次とする。

（三）今回の学区再編成は、現時点において確実につかみ得る情勢に対処して実施するものであるから、今後において生ずる新らたな問題を解決するために、この実施計画が修正されることは起こり得ることである。

（十一）大野中学校区の分割・中原小学校区をもって一学区とし、仮称「中原小学校」を新設する。

（十二）大野中学校区の分割・中原地区をもって一学区とし、仮称「中原中学校」を新設する。

（十六）久領堤ほか五町および真土の一部の学区変更については、当該実施年度の新入学児童（転入学者を含む）から実施する。ただし、変更猶予として二年先以上を希望する。

なお、新設校への学区変更については、全学年を同時に実施することを原則とするが、新施設との関係で学年を区分して実施する場合もあり得る。

平塚市立小学校および中学校通学区域再編成委員会委員氏名

委員長　鹿島孝二　副委員長　篠原忠治郎

氏名	構成区分	期間
○前田義信	市議会	42.5.19～43.3.30
安村恵三	市議会	41.7.21～42.5.18
千葉武治	市議会	42.5.19～43.3.30
土屋照久	市議会	41.7.21～42.5.18
小川桂助	小学校校長会	41.7.21～43.3.30
北村繁男	小学校教頭会	41.7.21～43.3.30
○片野福次	中学校校長会	41.7.21～43.3.30
坂倉歓夫	中学校教頭会	41.7.21～43.3.30
志村良平	市PTA連合会	42.5.19～43.3.30
岩田辰蔵	市PTA連合会	41.7.21～43.3.30
村上禎	市PTA連合会	41.7.21～43.3.30
高橋賢治	学識経験者	41.7.21～43.3.30
○鹿島孝二	学識経験者	41.7.21～43.3.30
○篠原忠治郎	学識経験者	41.7.21～43.3.30
磯村名男	無職	41.7.21～43.3.30

実施計画

年度	実施地区	収容校	学区変更
第一次 43 44	寧八幡	小	堤町
	横内	小	町前
			町部
			領校
			土区
			官区
			の
			松
			の
			土
			縄小
			原中
			内小
			横中
			原
第二次 45 49	（南原小学校）		
	第2花水	小	花水小学校区
	北旭	中	中学校区
			土見小学校区
			官学校区
			松学校区
			中学校区
			小学校区
			小

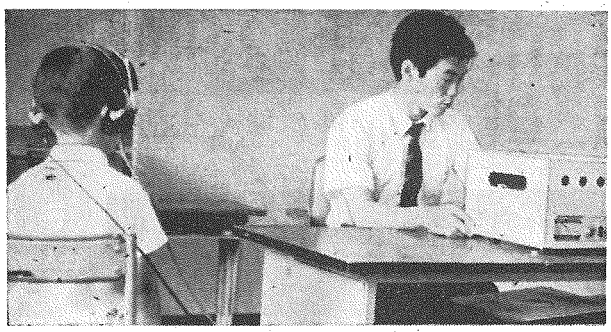

ことばの教室の防音設備をそなえた検査測定室…ことばの不自由な子のために、担当の先生は、毎日いそがしい。

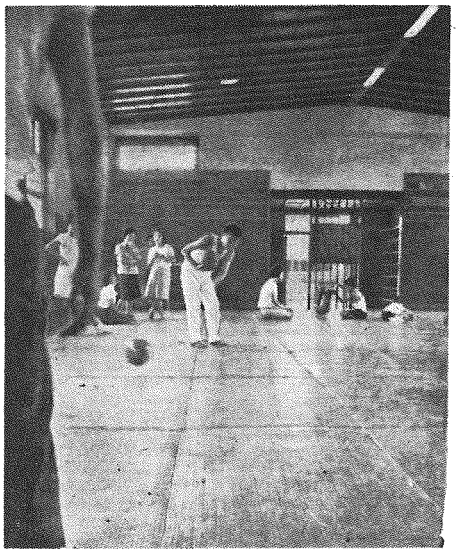

心身障害者の生活訓練会風景…父兄たちは、一生懸命だ。武道場で！

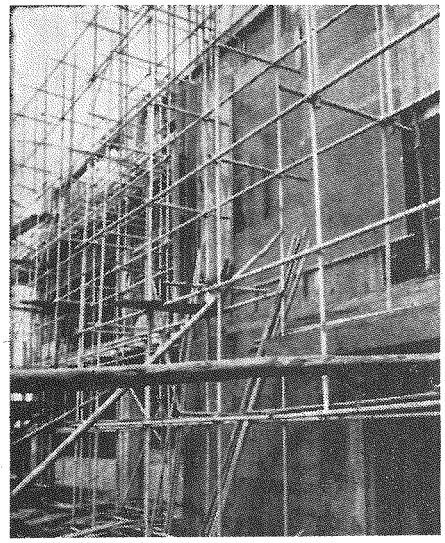

来年12月の完成をめざして建築中の県立盲学校校舎…78の教室は、目の不自由な子のために500ルックスの明るさになる

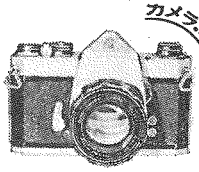

カメラレポート（23）

拡充される養護施設

一貫した教育は切実な願い

現在市内には、小児マヒなどで普通の学校に通えない肢体不自由児が約九十人。県下では九百五十六人もいるといわれ、視覚障害児も全県下に三百五十人を越えるという。これらの子ども達を収容し、系統的に教育と訓練をする養護施設の建設は身心不自由児を持つ親にとって、切実な願いである。

ことしの明るいニュースは、本年一月に着工、十二月の完成を待つ県立盲学校のテラックス校舎、また、七月から市内金田に建設をはじめた肢体不自由児の養護施設、近くでは、四月に雲雀小内にできた言語障害児の治療教育施設「ことばの教室」が、話題になっている。

【肢体不自由児養護施設】・県教委は、本市の金田地区に小学校から高校まで教育と訓練のできる肢体不自由児養護学校を七月一日から建設にとりかかった。場所は、寺田縄の県立農事試験場内側の県有地一万九千平方㍍を建設予定地としており、鉄筋コンクリート二階建ての教室一棟のほか、機能訓練体育館一棟などの総合センターとなる。

【県立盲学校】・新校舎は、ことし二月に着工したもので、総面積五千百十四坪九㍍、鉄筋三階建て、特にこの教室は、弱視の子のため、蛍光灯のなかに天井があるよう明るく、治療室、解剖室、外来患者治療の機能訓練室、二つの音楽室、触覚教室、テイーチングマシンのような工作教室などを完備した近代的なもの。

【ことばの教室】・近代的な設備と校舎を持って誕生した「ことばの教室」も、四月に入級式を終え、教育活動をはじめてからはやくも三カ月を経過、開設当初は、児童が、どの程度の障害をもち、それがグループの中で、あるいは個人対個人の話し合いの場ではどうなるか。また本人の性格はどうかなど、具体的な項目によって観察や診断を行ない、個人に応じた適切な相談プログラムを立案。これをもとに治療教育を進めている。

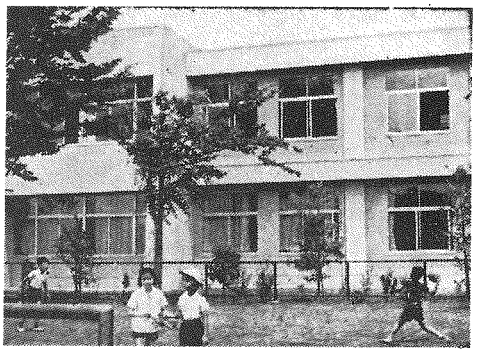

言語障害児41人が通ってくる、雲雀小内のことばの教室…鉄筋二階建てのあらゆる検査室などを完備している。

統砲刀剣 登録は早めに

県では、銃砲刀剣類の登録を呼びかけている。これは、銃砲や刀剣刀などを危険な凶器が、また相当数未登録のまま放置され、このような凶器を使用しての犯罪が増加していること、またこれらの中から文化財として価値あるものを発見するなど、銃砲刀剣類所持等取締法に基づき行なっているもの。未登録の銃砲や刀剣を持っている人は、もよりの警察署で「居所届出書」をとりよせ、現品を持って登録してほしいといっている。なお、登録受け付けは、二カ月に一度行なっている。

【今回の登録受け付け】マときー・七月二十四日(水)10時～15時　マ場所・横浜市中区山下町警友病院前　神奈川県職員会館三階　マ登録料は、一件五百円。

スポーツだより

■団体優勝は高浜高校

【平塚陸上選手権】第十一回平塚陸上選手権大会は、さる六月二日海岸公園陸上競技場で二百五十人の選手により男子十二種目、女子八種目の熱戦が展開された。大会新記録は七種目、各種目の優勝者および記録は次のとおり。

【団体優勝】高浜高校　二位・江南高校

【男子の部】百㍍石原春男（11秒8）▽四百㍍石原春男（52秒9）▽八百㍍佐々実（2分8秒1）▽千五百㍍飯尾弘（4分15秒9）▽五千㍍榊川勉（15分39秒8）▽八百㍍リレー江南高校（1分40秒8）▽千六百㍍リレー江南高校（3分44秒6大会新）▽走幅跳湯本隆（6㍍02）▽走高跳加藤政一（1㍍86大会新）▽三段跳加藤政一（13㍍23）▽砲丸投小林直己（13㍍49大会新）▽円盤投望月森太郎（31㍍44）

【女子の部】▽六十㍍長谷川憲美子（8秒3大会新）▽百㍍長谷川憲美子（13秒4）▽八百㍍山口寛代美（2分59秒4）▽四百㍍リレー高浜高校（54秒8大会新）▽走幅跳横川登美子（4㍍78大会新）▽走高跳横川登志子（1㍍50大会新）▽砲丸投上原春江（8㍍37）▽円盤投上原春江（29㍍78）

■男子団体は東海大学

【春季卓球選手権】さる六月二日見附台体育館で選手三百五十人が参加して行なわれた。

▽男子団体決勝　東海大学3－0関西ペイント▽男子シングルス決勝　井上さん（関西ペ）が優勝▽女子団体優勝　高浜高校Aチーム▽女子シングルス優勝は大三川さん。（秋季大会は9月23日）

大五工業が完全優勝

【平塚サッカー選手権】四月十四日から六月二日まで、平塚市民スポーツ広場で開催され、優勝は大五工業、準優勝はナショナル金銭登録ときまる。（秋季大会は11月7日）。

■見附台体育館・▽国体バスケットボール（高校地区予選7月21日・28日）▽市内中学校バスケットボール大会（7月23日・24日）▽信用金庫卓球大会（8月4日）▽市内中学校体操大会（8月6日）▽会長杯争奪バドミントン大会（8月11日）▽県下中学校バスケットボール大会（8月12日・13日）▽県下西薬球技大会（8月21日）

■松風町庭球場・▽七夕祭共賛庭球大会（7月21日）▽県下一般男女庭球大会（8月4日）▽国体庭球男子県予選（8月11日）▽県下中学校庭球大会（8月12日・13日）

■見附台武道場・▽市内中学校柔道大会（8月6日）

■桃浜町庭球場・▽早朝テニス教室（7月21日から毎週木曜日）

■須賀公園野球場・▽市内中学校軟式野球大会（7月23・24日）

■市民スポーツ広場・▽会長杯争奪サッカー大会（7月21・28日）

■その他・▽市内中学校水泳大会▽市内中学校サッカー大会（春日野中学校7月21・22・25日）

早朝の平塚海岸を歩く

〈市民歩く会〉
7月21日、朝6時から

コース　集合見附台体育館―花水河口―平塚海岸―馬入河口（解散）。

第17回市民登山参加者募集

大雪渓の白馬岳と蓮華温泉へ

8月3日－6日

●参加費　¥6,500
バス・宿泊いっさい込み
●定員50名（先着順）
市内在住、在勤、在学者で16～50才までの人
●コースは大月＝甲府＝松本＝猿倉―白馬尻―雪渓―白馬岳(泊)―白馬大池―蓮華温泉(泊)―平岩―帰路

〔応募7月25日までに〕
〔体育館内　体育課へ〕

平塚市教育委員会・平塚山岳協会

車と印鑑を

125cc以下
原付自転車の
登録には…

廃車にはナンバープレート
印・交付証明書が必要
市民税課

生活上の問題を解決

伸びゆく生活学校

毎日のくらしのなかで、消費者であるお母さんを中心に、社会のいろいろな仕組みの中で、お母さんどうし連帯しあい協力しあって、くらし良い社会をつくり、お互いの生活を良くし、自主的な生活態度を養おうとする。生活学校は、新生活運動の一環として、全県的にすすめられている運動で、各地域ごとに構成されており、現在平塚には、中央生活学校（三年校主体メンバー百十七人）みなと生活学校（二年校主体メンバー八十八人）、新・発足した大野生活学校（一年校主体メンバー八十名）また発足準備中の金目生活学校（七月開校予定）である。

生活学校では、消費者の主婦たちを「主体メンバー」、生産者や業者の人を「専門メンバー」手助けしてくれる行政の人などを「補佐メンバー」と呼んでいる。

主婦が中心に、あつまって、ただ話を聞いたり、話し合いをしっぱなしというのではなく、生活上の共通の問題を解決しあうグループワークを考えて、参加者がつくる運営委員会が中心となって活動の方向や学校の経営をすすめていくもの。

この運動をバックアップする市民運は♣あなたも、あなたの家族の幸せのため、ご参加下さい。

あなたの地区にも生活学校が生まれるように♥と呼びかけている。

参加希望者は、各生活学校代表者か運営委員、または市役所民生部社会課（電話町九〜二）へ。

各生活学校の運営委員と今年度とりあげたテーマは、次のとおり（敬称略）

【中央生活学校】代表者藤田君枝（花水）▽運営委員・杉山美枝子（桜台）、朝沢菊枝（富士見）、宮代千恵子（松風）、吉川菊子（大野）、久保田房子（神田）、田淵美幸子（中原）、矢野ヤエ（金目）、門倉とく（城島）、山口登子（岡崎）、吉野良子（金田）、内山初枝（金目）

▽今年度のテーマ・食肉（食肉センター）、魚（魚市場）青果（平塚食品青果市場）

【みなと生活学校】代表者鈴木まさ子（夕陽ヶ丘）▽運営委員・山本清子（代官町）、山口チヨ子（同）、古木盛子（同）、加藤裕子（夕陽ヶ丘）、藤田和子（同）、細野房子（同）、伊藤初枝（幸町）、清田敏子（同）、西井志乃子（札場町）、府川チヨ（同）、橋本房枝（高浜台）、清水清子（同）、飯田房子（千石河岸）

▽今年度のテーマ・食肉（食肉センター）、クリーニング工場見学など。

【大野生活学校】構成は大野幼稚園の園児のお母さんと本園児のお母さん・代表者井上藤子　▽運営委員・伊藤キヨ、原田登江、伊藤靖子、八木孝子、安斎尚江、今村和子、堀登子、佐藤和子、早野君子、青川一枝。

【専門メンバー】小林朗（中平食肉組合代表）、白石種康（県畜産課主任技師）、樋谷四郎（県計量検定所）、保田徳子（食肉研究家）、内田八十吉（魚市場社長）、平野一男（平塚魚商組合長）、神成義一、小島勝利（清派飲料水メーカー）、小川名清（商店経営）、新井道夏（新生活事業センター）、増田一郎（平塚保健所）、城南日祥舎、今井正治（中央農業代表）、長谷川勝吉（平塚食品青果市場）、大庭清治（青果小売組合長）、杉本哲郎（県農政部農業園芸課）、登原博之（県衛生部保健指導課）、田代中子（生活研究家）

お互いの生活を、より良くし、自主的な生活態度を養おうとする生活学校…食品衛生などのテーマに取りくむ生活学校の主婦たち

公民館シリーズ（1）

独立公民館として満10年を迎えた

◇須賀公民館◇

須賀公民館は、地区民の強い要望で、市内独立公民館第1号館として誕生して、ことし満10年目を迎えた。

内部は、145㎡のホール、17・5畳の広間、10畳の和室、調理室など、毎月延べ2500人以上の人が、集会、大会、研究会、学習会、交流会に利用している。

現在、館長は、盛きよ子さん、公民館主事の安藤吏員と管理人大川弘子さんが毎日活躍している。公民館運営委員は、委員長の青木新蔵氏ほか各地区の自治会の代表者12人で構成されている。毎年催している港地区2周駅伝競走大会やソフトボール大会、卓球大会、市民レクなどには、港地区体育振興会の会長遠藤正男氏ほか11人の役員が活躍している。

ことしの公民館事業は、その目標に「明かるい住みよい町づくり」をかかげ、重点事業は自治会運営研究集会を6—8月にかけて実施すること。これは、地区住民の自主団体である自治会のいろいろな問題を各部門別にとりあげ、新生活運動をかみあわせたお互いの研究会で自治会の円滑な活動に、明るい町づくりに役立てたいと願うもの。対象は、自治会役員を中心に、地区住民に日頃直接関係ある団体のかたがた、行政機関の関係者も含めて、話し合い研究しあっていく方針。

また、調理室の増設にともない、料理講座、文化祭、芸能発表会、などを開催し、これらを通じて地区住民の文化思想の高揚に役立ちたいと願っている。

本年度6月—8月には、自治会運営研究集会、市民綜合体育大会、また10月には、第16回市民体育レクリエーション港地区大会、11月に文化祭、港地区内二周駅伝大会、12月は公民館大掃除、1月には成人のつどい、市内一周駅伝大会への参加、新春カルタ会、2月勉強会の各種発表会を予定しており、年度末の3月には行事のまとめを行なう。

児童図書五百冊で巡回

緑陰図書館ことしは29会場

緑陰図書館で借りた本を読む良い子…ことしは紙しばいも積んでお宅の近くへ巡回、開設する予定。

市図書館は、七月二十三日から児童用図書五百冊、紙しばい三組をそろえて、市内二十九会場に緑陰図書館を巡回、開設する。

一会場三日間の予定で、児童に無料貸し出しを行なうもの。利用は自由。

緑陰図書館の日程

【七月】▽23〜25日・天宗院、妙円寺、長持公民館、出縄公民館、中久保公民館▽26日〜28日・清雲寺、北久保公民館、千須谷公民館、大久保公民館、天徳寺▽29日〜31日・入野公民館、浄心寺、寺田縄公民館、青柳公民館、片岡牛乳場

【八月】▽1日〜3日・寺前集会所、下島青年会場、横内公民館、広川公民館、大野公民館▽4日〜6日・中下集会所、桃浜公民館、大神公民館、金目観音（本田）▽7日〜9日・山の神集会場、尾崎氏宅（飯島）田村公民館、金目観音（根下）徳延集会所。

夏の涼しい時の読書を

市図書館は、七月二十三日（火）から八月三十日（金）まで、夏の間、開館時間を延長することを決めた。期間中の開館時間は火曜〜金曜10時〜18時50分、土・日曜は10時〜16時50分まで。

夕方の涼しいときの読書を……

高齢者のための職業相談日

県社会福祉協議会高齢者無料職業紹介所は、毎月第一から第四週までの水曜日午前十時から、市の市民相談室で、高齢者の無料職業相談を行なっている。

これは、長い間に習得した技術や知識などをいま一度社会のために役立てようと、働く意欲を持っている高齢者のために開設するもの。

食中毒の予防

夏はばい菌の活躍が最も盛んになる季節です。ばい菌が増える条件は適度な温度、適当な水分と栄養があれば1個の細菌が20分位で2個になり2時間で数億になります。

今ごろの食べ物はこれらの条件を満たす順ったり、かなったりということです。では、どのように注意したら食中毒を防ぐことができるでしょう。

清潔・低温・迅速

第一番目は清潔です。食べ物や食器、器具そして調理場が清潔でなければいけません。食べ物は清潔な店で買うことが一番信頼がおけると思います。

次に食器や器具ですが、使用後は熱湯消毒することが必要です。特にまないた、包丁、ふきん、食器類は1日1回、熱湯で数秒間消毒をしてください。次に調理場ですが清潔、整頓はもち論のこと、はえ、ごきぶりがいないように常に心がけなければなりません。

第二番目は、ばい菌は夏が一番増殖するから食べ物を冬の条件にすることです。それには、摂氏10度以下に保存することが必要です。冷蔵庫の管理は一杯に詰め込まないこと、ダイアルの調整をすること、温度計で常に庫内温度を確認することが必要です。

第三番目は迅速です。食べ物は製造、加工されたものや、生のものがありますが、いずれにしても買ってから調理して食べるまでできるだけ時間をかけないことが必要です。

以上のように、清潔な店から買った食べ物を清潔な調理場で冷蔵庫を有効に利用して調理をしたものを長時間放置しないで早く食べるようにすれば、食中毒はおこりません。

この夏は、皆さん方の家庭で次の運動を展開してみようではありませんか。

（食中毒防止3大運動）

① 調理場の清潔運動
② ふきん10枚運動（十分な枚数、乾いたものを使う）
③ 冷蔵庫の温度確認運動

【平塚保健所・民生部衛生課】

読書

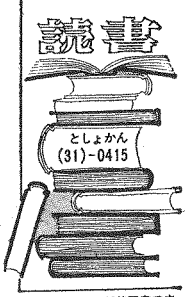

市図書館への新着図書です。市民の本だなとして利用を

特集 こどもの本

明るい色彩と線

こどもがはじめてであう絵本

デイック・ブルーナ文・絵
全八冊　石井桃子訳

▽ちいさいことり
▽さー かす
▽ちいさなさかな
▽ちいさなちいさなさかな
▽うさこちゃんとうみ
▽うさこちゃんとうぶつえん
▽ふしぎなたまご

幼児が手にとるのにぴったりあった本の大きさ…心にくいばかりの心づかいがあふれている

「2・3才の子どもの心情を、生活に即した、ゆるぎなきストーリー、あかるくはっきりした色彩と線と形、文字はいのページとさし絵の色ページのコントラスト、幼児が手にとるのにピッタリあった本の大きさ、ふしぎいばかりの幼児への心づかい」と訳者の石井桃子さんが紹介しているように、作者の清潔な価値を子どもたちへのやさしい愛情をこめたこの絵本は、お母さん方にもたいへんな人気です。ブルーナはオランダのポスター作家としても有名ですが、すぐれた多数の絵本を出しています。1才半からたのしめるオランダ生まれの美しい絵本です。

くろ助・来栖良夫作

「くろ助」はポルトガル船にさらわれ、キリシタンの宣教師オルガンチノによって織田信長に献上された少年の若い黒人であるが、ある日「本能寺の変」という騒いにまきこまれ、黒人が人間でなく「犬」であったために命を失わずにすむ。くろ助は生まれ故郷アフリカの夢をみる…。異色の歴史小説。小学高学年・中学生用。読書感想文コンクール課題図書。「くろ助」の他に「鉄砲きわき」もおすすめられている。

著者は日本児童文学者協会、日本子ども作文の会常任理事。「日本歴史物語集」他、小説、童話等創作や評論を発表している。

国際児童文学賞全集

全24巻

▽国際児童文学賞全集（海外で受賞した世界の新しい児童文学をあつめて紹介したもの）①まぼろしの白馬　②灰色の谷の秘密　③ヤンと野生の馬　④あしたあさって　⑤ふしぎなランプ　⑥パランキン君のふしぎな一日　⑦テレッドのSOS　⑧秘密の旅　⑨オッター32号機　⑩三びき荒野を行く　⑪選河と風車とスケートと　⑫ミシェルのかわった冒険　⑬雄ねこカスパール　⑭コパー川のかわがら　⑮ぼくの名はパプロ　⑯魔法をかけられたワイプラ　⑰SOS地底都市　⑱闘牛の影　⑲深夜の急行列車　⑳青い海白い船　㉑北極洋のどうぶつ大ケメ　㉒ジーノのあした（あかね書房）

7月 健康診断はじまる

個人通知はありません…この日程表を見やすい所へ

衛生課は、7月9日から結核難康診断と40才以上の人を対象に血圧測定の巡回診断を実施している。ふだん家庭にいる人はこの機会にそろって受診してほしいと呼びかけている。

■時間・予防接種は各会場とも、午後一時三十分から午後三時まで。
■必携・予防接種には〈予防接種手帳〉を。

結核健康診断

■対象・一般市民、ただし、学校やつとめ先で受ける人を除く。血圧測定は40歳以上の方。ただし※印の会場では血圧測定は行なわない。
前は9時半～11時半・後は14～16時
■巡回日程
7月16日　前・施廷集会所
〃　後・旭公民館
〃　17日　前・吉沢小学校
後・土屋公民館
〃　18日　前・中原公民館
後・中原公民館
〃　19日　前・旧四之宮公民館
後・八幡公民館
〃　20日　前・豊田公民館
〃　22日　前・真土公民館
後・東中原公民館
7月23日　前・横内公民館
後・神田農協
〃　24日　前・大神公民館
後・神田公民館
〃　25日　前・紫苑幼稚園
後・大久保公園
〃　26日　前・上平塚公民館
後・春日神社
〃　29日　前・妙安寺
後・八重咲町第2分団
7月30日　前・第4区自治会文化会館
後・富士見公民館
〃　31日　前・花水台母子寮
後・花水公園
8月1日※前・市役所庁舎西側
〃　2日※前・競輪場
※後・花水公民館
8日　前・松風町松本理髪店前
後・扇松自動車検査場
9日　前・老松町公園
後・松原公民館
12日　前・乗蓮寺
後・高浜台自治会館
8月13日　前・専門店ビル明石町
後・崇善公民館
〃　14日　前・董平幼稚園
後・夕陽ヶ丘独身寮
〃　15日　前・千石河岸子供会館
後・漁業協同組合
〃　16日　前・盛きよ子氏宅
後・須賀公民館
〃　5日※前・競輪場
※後・フジミ園
〃　6日※前・競輪場
※後・平塚病院
〃　7日　前・白木戸公園（錦町）
後・南原公民館
民館
〃　27日　中原公民館
〃　28日　須賀公民館
〃　29日　花水公民館
〃　30日　見附台武道場

予防接種カレンダー

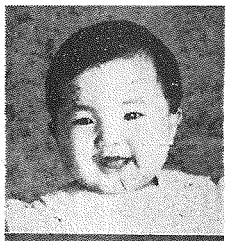
赤ちゃんのステージ（8）

隈本麻里子ちゃん
くまもと まりこ（8か月）

☆日産車体（真土）社宅の隈本昇さん(31)と妻宏子さん(26)の長女、生後8・5か月・身長70㌢・体重8・5㌔。生まれたときから母乳・粉乳は飲まず、牛乳だけで育った。現在も、毎日かかさず四本ほど飲み、おしめを汚さずお手洗いですませる良い子。お父さんは、目の中に入れても痛くない可愛がりようで、毎日記録写真を撮っているほど。お父さんは九州の久留米市の出身で、社内報編集者。

＜募集＞■応募・官製はがきに・住所・父母の氏名・赤ちゃんの名まえと生年月日・親の年令・父親の職業を書いてお出しください。応募は1年未満の赤ちゃんに限ります。■あて先・平塚市浅間町9番1号・平塚市役所広報課赤ちゃんの募集係。■毎月、抽せんのうえ、1人ずつ広報紙に掲載。記念写真と市長の色紙・掲載広報紙10部を差しあげます。（広報課）

育児巡回相談

■対象・生後5か月から10か月までの乳児
■巡回日程
9月2日　土屋小学校
〃　3日　吉沢小学校
〃　4日　岡崎公民館
〃　5日　城島公民館
〃　6日　金田公民館
〃　9日　豊田公民館
〃　10日　金目公民館
〃　11日　中原公民館
〃　12日　神田公民館
〃　13日　南原公民館
〃　16日　東中原公民館
〃　17日　旭　公民館

日曜日の急患

日曜休診の急患を救うため、平塚市医師会、東海道線を境に交代診療制度を申し合わせている。
■第1・第3日曜日を南側の医院
■第2・第4日曜日は北側の医院が原則として診療に応ずることになっている。「原則であって都合により変更もある。日曜はあくまで休診日であり、診療は緊急患者に限る」とされている。
■共済病院……（32局1950）
■中南国保病院……（32局0015）
■済生会病院……（31局0520）
■杏雲堂病院……（21局0346）
■倉田病院……（21局0570）
■永瀬病院……（21局0911）

百日ぜき・ジフテリヤ

■対象・①昭42・11・1～43・4・30までに生れた赤ちゃん（3回接種）
②昭41・11・1～42・4・30までに生れた子と42年秋に第1期の接種を終えている子（1回接種）
■巡回日程・（1回目）
8月19日　吉沢小学校　土屋小学校
〃　20日　金目公民館　金田公民館
〃　21日　岡崎公民館　城島公民館
〃　22日　旭　公民館　豊田公民館
〃　23日　神田公民館　松原公民館
〃　24日　富士見公民館
〃　26日　旧四之宮公民館　八幡公民館

統計図表の作品募集

第17回統計図表コンクール

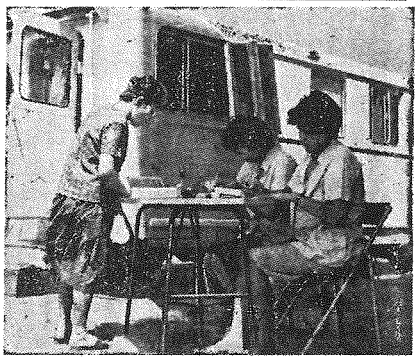
恐ろしい癌人のがん…巡回検診にお宅の近くまいります。進んで検診してほしい。

県統計協会で、第十七回統計図表神奈川県コンクールの作品を募集している。県や県教委、市部統計事務研究会、統計教育研究協議会などが後援しており、統計思想の普及と統計の実現技術を研究するのがねらい。応募資格は小学生から一般成人まで、ふるって応募を……。

▽作品・①小学生（児童が観察した結果を図表化したもの）B二判七二・八×五一・五㌢。②中学生（観察の統計を利用したものか、生徒が観察した結果を図表化したもの）B二版。③高校以上の学生（自由課題）B一判一〇三×七二・八㌢。④一般（自由課題）B一判。

各部とも、紙質・色彩・材料なども自由。ただし、裏面の板張りや表面にセロハンをつけることなどは認められない単色も可

▽応募・八月五日までに市企画部広報課へ応募のこと。作品裏面に、学校名か住所、学年か年令、氏名、性別、職業を明記のこと。作品は一作品三名以内とし全品の氏名を記入すること。図表の根拠となる統計や資料の出所を示す統計表（B二判）を作品の裏面にはること。

審査・資料五十点、図表化の表現技術五十点で審査し、入選十七点、佳作二十九点を選ぶ。

平塚市の人口15万人を突破

市広報課は、七月一日現在の平塚市の推計人口が十五万人を突破したと発表した。五月中に十五万人に達するものと予測されたが、転入が少なかったため6月末はずれ達成した。」

夏 市民文芸作品募集

題・俳句「泳ぎ」「朝顔」1人1句
短歌「夏の雑詠」1人2首以内
川柳「汗」1人3句以内
応募・官製はがきで8月8日までに社会教育課へ。未発表のもの
発表・9月広報紙上・1席～10席
〈市教委・社会教育課〉

大切な早期発見と治療

市民生部衛生課は、婦人がんの中で一番多い子宮がんの検診を、県の協力を得て実施している。早期発見と治療は、大切なことであり、自覚症状の有無にかかわらず受診するよう呼びかけている。

▽対象者・市内在住の35才以上の女の人。（無料）
▽検診期日・10月以降申し込み順
▽申し込み方法・住所、世帯主名本人名、生年月日を記入、はがきまたは直接、衛生課へ。

県で保母を募集

県民生部児童課で、7月8日まで保母を募集している。▽受験資格・高校卒業者か三年以上施設で児童保護に従事したもの。▽試験日・筆記8月20、21日の予定。

七月は固定資産税の第二期

市税務部収納課は、昭和四十三年度固定資産税第二期分の納税出張窓口を開設する。市役所や金融機関に遠い納税者の便をはかるもの。ご利用を。

▽七月二十五日・須賀公民館／平塚市職員独身寮（月夕陽ヶ丘母子寮）
▽七月二十六日・富士見公民館／諏訪町会館／花水町内会館
▽時間・各会場とも午前九時三十分から午後四時まで。

漁業調査にご協力を

漁業世帯と漁業従業者が密集している漁業地区のすべての世帯を対象に、八月一日現在で漁業調査が実施される。

農林大臣が任命した調査員が伺うので、その際はご協力を。

日曜日の急患

日曜休診の急患を救うため、平塚市医師会、東海道線を境に交代診療制度を申し合わせている。
■第1・第3日曜日を南側の医院
■第2・第4日曜日は北側の医院が原則として診療に応ずることになっている。「原則であって都合により変更もある。日曜はあくまで休診日であり、診療は緊急患者に限る」とされている。
■共済病院……（32局1950）
■中南国保病院……（32局0015）
■済生会病院……（31局0520）
■杏雲堂病院……（21局0346）
■倉田病院……（21局0570）
■永瀬病院……（21局0911）

総人口は、十五万三百四十五人世帯数三万六千七百七十二世帯となっている。前月に比して、人口九百四十五人、世帯三百五十七世帯の増となっている。男女別人口では、男七万八千五百二十九人、女七万二千八百十六人で、男の方が、六千七百十三人多い。

港

【研究集会】四十三年度の港地区自治会運営研究集会は、さる六月二十六日から行なわれており、いままでに、回らん、広報の書き方、出し方など、また自治会に対する関心、連帯感、環境、保健衛生、美化運動、青少年関係役員相互の連絡と協調、7月19日には、体育レク関係で、港地区体育振興会大会などの研究会を開く。以上日程は、▽24日・街灯、事故のない町に、交通災害共済制度、交通教室について▽26日・役員の選出、▽8月21日・総まとめ反省を開く

【花水】【映画】花水公民館では、よい映画を楽しむ会を開く。題名「西遊記」天然色ワイドカラーと交通映画。とき・とどろ・8月6日（花水公民館）7日（花水会館）、8日（海岸地区町会事務所）いずれも夜七時から。【第二回卓球大会】6月30日、浜岳中学校で開催され▽団体の部・優勝雲竜地区、二位雛子原、三位桃浜町。▽個人の部・優勝小林さん（雲竜）二位・平田さん（無子ヶ原）三位・日野さん（雲竜）に決まった。【バレーボール大会】5月26日浜岳中学校で開催され▽優勝選手チーム、二位花水台、三位撫子原に決まった。【花水地区自治会連絡協議会役員】会長長狭治氏、副会長長谷川七郎氏、会計井出長治氏。毎月一回十五日に定例会。

【花水地区自治会代表者】▽海岸地区町会近藤義作氏▽羽衣自治会長地勝三氏、▽桃浜町内会加藤武氏、▽馬場丘（東）自治会加藤光雄氏、▽同（北）自治会小宮萬治郎氏▽同（西）自治会飯田智氏▽撫子原自治会見主利二郎氏、▽花水台自治会長谷川七郎氏、▽雲竜自治会井出治氏、▽虹ヶ浜自治会山家和江氏、▽同（西）自治会渡辺弘美氏、▽同（東）自治会朝神八郎氏、▽南口自治会秦井金郎氏。

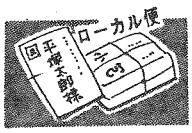

この欄は、各公民館主事の協力によって編集している

【見学会】7月15日、金田婦人会は約二十人が参加して、横浜駅そばのスカイビル四階にある県の「婦人会館」を見学した。【募集】金田青年団では、いま団員を募集している。青年団は書道学習会やキャンプ大会を計画している。ふるって入会してほしい。

【金目】

【富士見】【陸運技術】富士見公民館では、さる7月9日から30日まで、陸運技術の講習会を開いている▽16日、23日、30日、【合同例会】12日に、夏休みのこどもの健康管理について、母親クラブ合同例会を開いた【婦人講座】▽7月17日婦人講座（先たくの知識）

【清掃】神田地区新生活運動の一環として、全地区いっせいに、下水道の清掃を7月中に実施する

【講習会】成人教育指導者による視聴覚教材利用講習会を中地区事務所に開く。また、初心者歓迎の社交ダンス講習会を、毎週水曜夜6時から開催している（無料）。また、毎週金曜日に毛筆婦人教室を開催している（無料）。

【事業計画】四十三年度の吉沢公民館の事業計画は、野外映画会を九つ予定した。

湘南平
民踊のタベ
8月3日(土)
よる6時～9時
平塚市教育委員会

市民センターで
青少年名作劇場
イブセン作
人形の家

7月18日　午後2時

青少年映画劇場
北海道物語
7/28日
●名画座
●午前8時半から
おとなもこどもも50円

広報手帳

■平婦連質問決まる

新質問　昭和四十三年度平塚市婦人団体連絡協議会の役員が次のとおり決まった。

▽会長米倉代さん、▽副会長小笹代子さん、小泉静さん、▽書記浜尻勝子さん、同田渕美奈子さん、▽会計寺田さん

さん、石黒ノブ子さん、▽会計監査重田タキ子さん、甲斐しづさん。

■平青協が「市政を聞く会」

懇談を図る　平塚市青年団協議会は、さる六月十五日、金目公民館で山崎市議会議長を招き、「市政を聞く会」を催した。出席者は約六十人で、議長の講演「市議会のしくみ」のあと、団員と市政について熱心に話しあった。

扶助　■訴訟費用に困っている人へ　訴訟費用に困っている人は、訴訟費用を立て替えてくれる法律扶助制度をご利用を。訴訟に必要な印紙代、送達料、証人等の旅費、日当、弁護士の手数料一なども立て替えてくれる。

【相談先】▽横浜地方法務局人権擁護課（〇四五）六八二一四〇四一、▽同川崎支局（〇四四）二四一四一六六、▽同横須賀支局（〇四六八）二二一二四七六▽同小田原支局（〇四五）二三一〇八一へ。

表彰　■よい歯のコンクール　昭和四十三年度神奈川県よい歯のコンクール徒中央審査会は、さる六月九日（日）県立衛生短期大学で開催され、平塚地代表のうちから小学校の部で二人、中学校の部二人がそれぞれ表彰された。

▽小学校二年男子の部・西村勇君（富士見小）、▽同女子の部・大槻みち代さん（大野小）▽中学校三年男子の部・関野幸夫君（浜岳中）、▽同女子の部・久保田三千子さん（江陽中）・

推計人口

人口総数	149,910人
世帯総数	36,609世帯
市域面積	67.88㎢
人口密度	2,208人
前月比世帯増	194世帯
人口増	510人

市街地	75,886人	(19,598世帯)
大野	33,885〃	(7,845〃)
豊田	2,685〃	(625〃)
神田	9,975〃	(2,460〃)
城島	2,080〃	(431〃)
岡崎	2,027〃	(430〃)
金目	3,156〃	(764〃)
旭	9,174〃	(2,211〃)
土沢	3,938〃	(740〃)
金目	7,104〃	(1,505〃)

(43 6.1現在)

声のひろば

生活を脅かす暴力

宣伝飛行からの騒音

だが規制する条例がない

意見　私は騒音というもの形で入りと行動人の暴力ともると思う。その最大のものは、毎休日に空から放送される宣伝放送だ。いつも家具店の宣伝が行なわれいるが、先日は自動車関係の放送がすさまじい騒音を空からたたきつけて、寝ついた赤ん坊は、けたたましい泣き声をあげ、病人はイライラする。これほど、ひどいものはない。たまりかねて、平塚警に電話したところ平塚市は騒音防止条例がないから取り締まれないとのことでした。

ぜひ、平塚を住み良い都市にするため騒音防止条例を作ってほしい。（黒部丘・井上太郎）

お答え　近ごろ、消費者の獲得を目的とした宣伝は、飛行の一途をたどり、従来では考えられなかったような新しい問題を生じてきた。ご指摘の拡声機による宣伝飛行からの騒音は、平塚だけでなく藤沢、茅ヶ崎、小田原などの湘南地方一帯にも影響を与え、市民からの苦情も多く寄せられている。たしかに音量過大で、しかも、低空飛行による宣伝広告は効果的だが、静かな生活を脅かす暴力だ。

現在、残念ながら飛行宣伝騒音を有効に規制する条例はなく、県の公害防止条例でも工場・事業場が主対象であって、移動する音源は規制の対象になっていない。

しかしながら、静穏を侵害する騒音発生行為は、許されるものではなく、県では、広告業者に対して強く自粛を要請し、住民に感を与えることのないよう申し入れた。また、つい最近には、騒音規制法が国会を通過し、法律による防止対策の動きがでている。

本市としては、今のところ市独自の騒音防止条例を制定する考えはないが、早急に、県条例の改正強化を求め、実状に即した行政指導を図るつもりだ【安全課】

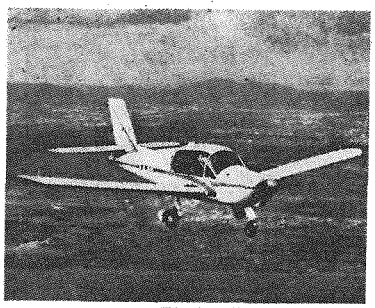

空からの宣伝飛行は効果的だが、静かな休日の生活を脅かす暴力だ……今後は、実状に即した行政指導で解決していく方針だ。

ひらつかまち

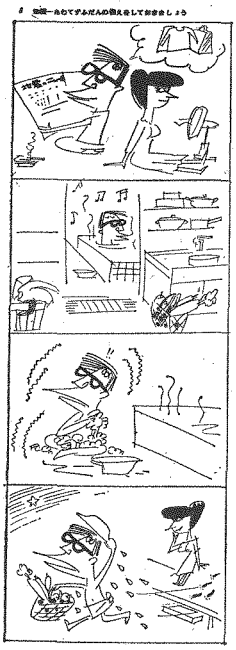

献血

四月　七百十八人
五月　三百八十九人
六月　二千四百五十八人

献血は、毎週月曜日中庶国保病院内の日赤平塚出張所（10時から16時）と、毎月第二第四土曜日は塚駅前（10時から15時）のこの所で定期的に行なわれている。ご協力を——

昭和三十三年度平塚保健所管内献血状況は、七月一日現在で二千五百六十五人に達した。月別では次のとおり

映画フィルム

六月一日、次の16㎜映画フィルムが市図書館にはいった。十一月子十日までの間、無料で利用できる。電話三一局〇四一五四図書館の視聴覚係に申し込んでほしい。

▽鮫頭強きらい（20分）▽おなべは眠がない（33分）▽おなべの駒（30分）▽ピノルチュリ（30分）▽十二人の孩たち（34分）▽台風に備えて（10分）▽話し上手は聞き上手（20分）▽言葉と態度（18分）▽今日のオランダ（28分カラー）▽ふしぎなすり（14分カラー）▽消費者は王様か（28分）▽川を治める（20分）

警察官の採用予定は五百人

神奈川県警察本部は、警察官五百名を募集している。採用は、昭和四十四年一月、四月の予定。

【募集要領】▽資格・来年三月高等学校卒業見込みの者か、高校卒業三カ月程度の者で二十七歳未満の者、身長一六〇センチ以上▽募集期間・七月八日から八月二十五日まで▽試験地・横浜、川崎、横須賀、厚木、平塚、相模原、小田原の各警察署

▽応募・最寄の警察署にある申し込み用紙を使って申し込むこと▽給与・初任給高等学校卒業三万四千四百七十五円、大学卒業三万十四円。

あたたかいこころ

福祉事務所に寄せられた寄付・寄金を報告します。（敬称略）

▽十勝沖地震へ・市福祉事務所職員一同四千五百四十八円、東部なでしこ会一同代表斉藤たね八千六百六十円、安田生命平塚営業所二千円、長柄親睦会三千四百八十六円、岡崎小学校児童会、職員一同六千円と他にノート十一冊など、横浜ゴム第二花京寮一同一千七十五円他に衣類ダンボール一箱、金目チコ百五十円、鳥海武吉一千円、金田小学校児童会職員一同八千八百四十三円、三区町内会代表松田君勝一万七百十円、金目小学校児童会一同八千百十五円、松原小学校児童会一同五千二百六十七円、バーエミ松井寛男子六千円、ワシオ家具店従業員一同六万円、旭小学校児童会、職員一同一万三千六百四十円、江陽中学校職員生徒会一同八千五百七十六円、平塚市役所職員一千二百円、豊田小学校児童会一同一千八十円、松風婦人会一同代表杉山トク二万一千円、中原小学校児童会一同一万一千円、富士見小学校児童会一同一万三千三百二十五円、浜岳小学校児童会一同七百五十円、崇善小学校児童親睦部八千円、崇善小学校児童親睦部平享五百円、匿名で二千五百円。

▽生活の苦しい人へ・黒部丘出口平八六百円、（37回忌）平塚警察署一万三千二百五十円、斉藤富夫千二百円、匿名婦人衣類ダンボール一、風呂敷包一、袖ヶ浜ゴム社宿舎新井・秋本、衣類一包

▽老人ホームへ・一市民一千円、▽進和学園へ・大久保公園ゴム社宅衣類一包

校上志望者で二十七歳未満の者、身長一六〇センチ以上▽募集期間・七月八日から八月二十五日まで▽試験地・横浜、川崎、横須賀、厚木、平塚、相模原、小田原の各警察署

▽応募・最寄の警察署にある申し込み用紙を使って申し込むこと▽給与・初任給高等学校卒業三万四千四百七十五円、大学卒業三万十四円。

教育相談

落ち着きのない子

市教育研究所教育相談

小学校一年生

—どうしたら—

談室で扱った実例から

—こんな子も—

何をするにも落ち着きがなく、一つのことに集中できません。授業中は、いたずらしたり、よそみをしたりして、先生の話をほとんど聞いていないのです。知能程度は中位の子どもです。

—なぜ—

子どもの性格は、乳児、幼児……と成長するにつれて、しだいに形成されていくものです。ですから、落ち着きのない子ども、その育ってきた環境、親子関係のあり方などが原因になっていることが少なくありません。

とえば、周囲や家庭のふんいき、いつもせわしくて刺激が多すぎるとか、親のしつけが厳しすぎるとか、あるいは親の愛情が不足していたり、逆に、過保護的で子どもにあれこれ気を使いすぎるというような場合などがあります。

また、身体的に病弱であるとか、薬服用やアデノイドがある場合にも落ち着きのない子どもになることがあります。

—どうしたら—

できるだけ、刺激を少なくし、静かな落ち着いた家庭環境をつくることです。明るく楽しい、なごやかな家庭のふんいきは、子どもに精神的な安定を与えるものです。子どもとゆっくり話し合う機会をもったり、遊び相手になったりして子どもの気持を豊かなものとしてあげていただきたいと思います。

また、何かをするときは一つのことに集中させるよう工夫することが大切です。子どもが興味をもってやるような遊びや仕事を与えて、物事に熱中したときの喜びを味わせてあげましょう。

子どもの前で「落ち着きがなくて困った子だ」「そんな子はきらいだよ」などと言うことは、問題を一層深めてしまうことにもなります。この問題はすぐには治らないものです。長い目で見守ってあげると同時に、家庭全体で協力し、援助することが必要だと思います。

（担当・竹内所員）

新平塚風土記　147

岡崎神社の鐘

高瀬慎吾

平塚市岡崎の丘陵に鎮座する岡崎神社はふるくは日吉権現または山王社と呼ばれ、空海（774—835）勧請の伝説を持つ支社で、江戸時代には宝行寺（天台宗）という別当が管掌していた。

この神社に寛永15年（1638）鋳造の神鐘がのこっている。直径66cm、駒の爪高さ6cm、厚さ7.8cm、竜頭26cm、総長91cm。乳頭数は100である。

池の間（高さ31.6cm）に陰刻（タガネで打った）銘文がある。

「相州大住郡岡崎の庄に一霊社あり。山王権現という。（中略）草創以来宮成りて華蓋ありしも、何時か知らず霊鐘声絶えて跡すでにひさし矣。いま天下泰平主上安全の御世たるがゆえに氏人蹤暁し年を重ね月をたたみてすぐせり。広都なるものあり。横那を四方の村に勧めて扶助を乞うこと千一合。寛永の暦戊寅の歳、冶工をして鐘鐘を鋳せしむ。すなわち宥弁銘じて曰く。善いかな宝器、摧推これ新たなり。響きは遠近に応じ、音は紹親に告ぐ。雲上の天界、浪下の竜神。五蓋の苦を免じ、三熱の塵を払う。上は君子に通し、しもは庶民に至る。この功徳によって、かの法身を証す。寛永拾五庚寅九月吉日。大工尼柄上郡千津島石塚五郎右門尉重次」とあって銘につづいて「弥宜風間主水吉次」と刻してある。つづいて「重なる施主。鐘寺因幡守吉久。佐野清左衛門田正、老母。船津清兵衛尉重国、老母。平野内四郎兵衛尉昌次、老母。沼田土佐守盛重。」また村内の寄付者44名の名がきざまれている。が330年の歳月を経過してきたためかなり鐘面が風化していて読みとり難い。

鋳工石塚重次の作品は市内大神寄木神社に1口、秦野市堀山下蔵林寺の1口があった。寄木神社のものは太平洋戦争中金属供出で潰ぶされてしまった。戦争前までは平塚市内の著名社寺には大抵大鐘があったが、現在明治時代以前のものはたった3口しかのこっていない。その貴重なものの一つが、この釣り鐘である。

ふるくは日吉権現とか山王社と呼ばれていた…岡崎神社の釣り鐘

よい青少年をたたえる運動

範囲に、よい行ないの知る（10才未満）がいたら動かずあなたの青少年・住所・学校または住所・氏名を知らせくださいます。氏名・推薦理由を所定の用紙にかきなるべく推薦者は住所・氏名を推薦者ご本人の推薦をおまちします。明記の上広く市民の

平塚市青少年問題協議会
民生部青少年課内（22）1700