

広報ひらつか

昭和58年3月15日/毎月15日発行/89,000部/神奈川県平塚市役所発行
編集・企画部広報課/〒254 平塚市浅間町9番1号 電話23-1111

人口 222,829人
世帯 70,088世帯
(58年2月1日現在)

福祉に愛の手を

福祉事業センター完成

○「お楽しみ会」をテーマに、昨年度障害青年がターゲット、障害者持入も持つ○
○たな人々、より住みやすい社会を築くべく、いろいろな運動を展開しました。平○
○本市で国際障害者年推進協議会設置し、啓蒙運動の推進に努力してまいり○
○また、その福祉の拠点となる福祉館が来週末、たなため、福祉事業センターを○
○開設いたしました。三月十五日完成し、三十日オープンすることになりました。○
○この事業センターには、障害者持入の肢体不自由機能回復訓練会、通園課、○
○と、福祉、社会、出動して意欲を持つ心障害者のリハビリ施設が入居することにな○
○もまた、その完成に福祉事業センターの完成を期して、機能回復訓練会日誌○
○に於ける訓練にサポートをさせていただきます。

機能回復訓練の充実を

○「お楽しみ会」をテーマに、昨年度障害青年がターゲット、障害者持入も持つ○
○たな人々、より住みやすい社会を築くべく、いろいろな運動を展開しました。平○
○本市で国際障害者年推進協議会設置し、啓蒙運動の推進に努力してまいり○
○また、その福祉の拠点となる福祉館が来週末、たなため、福祉事業センターを○
○開設いたしました。三月十五日完成し、三十日オープンすることになりました。○
○この事業センターには、障害者持入の肢体不自由機能回復訓練会、通園課、○
○と、福祉、社会、出動して意欲を持つ心障害者のリハビリ施設が入居することにな○
○もまた、その完成に福祉事業センターの完成を期して、機能回復訓練会日誌○
○に於ける訓練にサポートをさせていただきます。

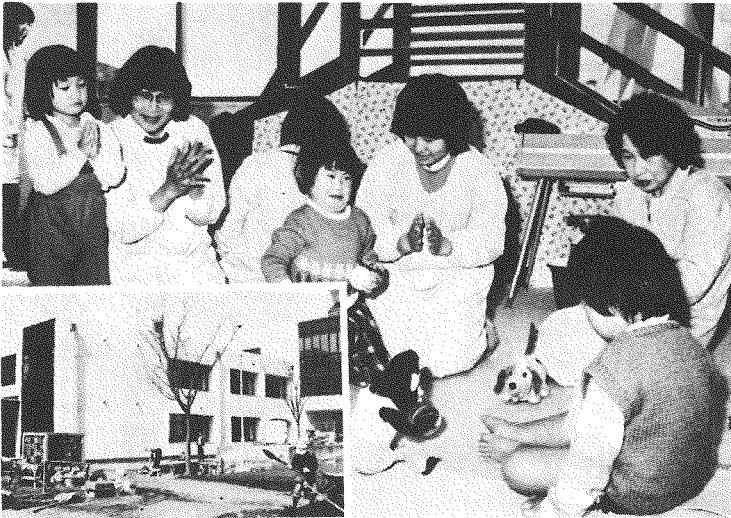

肢体不自由児の機能回復訓練と福祉事業センターの全景

○「お楽しみ会」をテーマに、昨年度障害青年がターゲット、障害者持入も持つ○
○たな人々、より住みやすい社会を築くべく、いろいろな運動を展開しました。平○
○本市で国際障害者年推進協議会設置し、啓蒙運動の推進に努力してまいり○
○また、その福祉の拠点となる福祉館が来週末、たなため、福祉事業センターを○
○開設いたしました。三月十五日完成し、三十日オープンすることになりました。○
○この事業センターには、障害者持入の肢体不自由機能回復訓練会、通園課、○
○と、福祉、社会、出動して意欲を持つ心障害者のリハビリ施設が入居することにな○
○もまた、その完成に福祉事業センターの完成を期して、機能回復訓練会日誌○
○に於ける訓練にサポートをさせていただきます。

福祉会館南側に建設

○「お楽しみ会」をテーマに、昨年度障害青年がターゲット、障害者持入も持つ○
○たな人々、より住みやすい社会を築くべく、いろいろな運動を展開しました。平○
○本市で国際障害者年推進協議会設置し、啓蒙運動の推進に努力してまいり○
○また、その福祉の拠点となる福祉館が来週末、たなため、福祉事業センターを○
○開設いたしました。三月十五日完成し、三十日オープンすることになりました。○
○この事業センターには、障害者持入の肢体不自由機能回復訓練会、通園課、○
○と、福祉、社会、出動して意欲を持つ心障害者のリハビリ施設が入居することにな○
○もまた、その完成に福祉事業センターの完成を期して、機能回復訓練会日誌○
○に於ける訓練にサポートをさせていただきます。

障害者の利便を考慮

○「お楽しみ会」をテーマに、昨年度障害青年がターゲット、障害者持入も持つ○
○たな人々、より住みやすい社会を築くべく、いろいろな運動を展開しました。平○
○本市で国際障害者年推進協議会設置し、啓蒙運動の推進に努力してまいり○
○また、その福祉の拠点となる福祉館が来週末、たなため、福祉事業センターを○
○開設いたしました。三月十五日完成し、三十日オープンすることになりました。○
○この事業センターには、障害者持入の肢体不自由機能回復訓練会、通園課、○
○と、福祉、社会、出動して意欲を持つ心障害者のリハビリ施設が入居することにな○
○もまた、その完成に福祉事業センターの完成を期して、機能回復訓練会日誌○
○に於ける訓練にサポートをさせていただきます。

我が子よ立ち上がれ

○「お楽しみ会」をテーマに、昨年度障害青年がターゲット、障害者持入も持つ○
○たな人々、より住みやすい社会を築くべく、いろいろな運動を展開しました。平○
○本市で国際障害者年推進協議会設置し、啓蒙運動の推進に努力してまいり○
○また、その福祉の拠点となる福祉館が来週末、たなため、福祉事業センターを○
○開設いたしました。三月十五日完成し、三十日オープンすることになりました。○
○この事業センターには、障害者持入の肢体不自由機能回復訓練会、通園課、○
○と、福祉、社会、出動して意欲を持つ心障害者のリハビリ施設が入居することにな○
○もまた、その完成に福祉事業センターの完成を期して、機能回復訓練会日誌○
○に於ける訓練にサポートをさせていただきます。

かおの塔設置

○「お楽しみ会」をテーマに、昨年度障害青年がターゲット、障害者持入も持つ○
○たな人々、より住みやすい社会を築くべく、いろいろな運動を展開しました。平○
○本市で国際障害者年推進協議会設置し、啓蒙運動の推進に努力してまいり○
○また、その福祉の拠点となる福祉館が来週末、たなため、福祉事業センターを○
○開設いたしました。三月十五日完成し、三十日オープンすることになりました。○
○この事業センターには、障害者持入の肢体不自由機能回復訓練会、通園課、○
○と、福祉、社会、出動して意欲を持つ心障害者のリハビリ施設が入居することにな○
○もまた、その完成に福祉事業センターの完成を期して、機能回復訓練会日誌○
○に於ける訓練にサポートをさせていただきます。

障害児に声援を

○「お楽しみ会」をテーマに、昨年度障害青年がターゲット、障害者持入も持つ○
○たな人々、より住みやすい社会を築くべく、いろいろな運動を展開しました。平○
○本市で国際障害者年推進協議会設置し、啓蒙運動の推進に努力してまいり○
○また、その福祉の拠点となる福祉館が来週末、たなため、福祉事業センターを○
○開設いたしました。三月十五日完成し、三十日オープンすることになりました。○
○この事業センターには、障害者持入の肢体不自由機能回復訓練会、通園課、○
○と、福祉、社会、出動して意欲を持つ心障害者のリハビリ施設が入居することにな○
○もまた、その完成に福祉事業センターの完成を期して、機能回復訓練会日誌○
○に於ける訓練にサポートをさせていただきます。

○「お楽しみ会」をテーマに、昨年度障害青年がターゲット、障害者持入も持つ○
○たな人々、より住みやすい社会を築くべく、いろいろな運動を展開しました。平○
○本市で国際障害者年推進協議会設置し、啓蒙運動の推進に努力してまいり○
○また、その福祉の拠点となる福祉館が来週末、たなため、福祉事業センターを○
○開設いたしました。三月十五日完成し、三十日オープンすることになりました。○
○この事業センターには、障害者持入の肢体不自由機能回復訓練会、通園課、○
○と、福祉、社会、出動して意欲を持つ心障害者のリハビリ施設が入居することにな○
○もまた、その完成に福祉事業センターの完成を期して、機能回復訓練会日誌○
○に於ける訓練にサポートをさせていただきます。

○「お楽しみ会」をテーマに、昨年度障害青年がターゲット、障害者持入も持つ○
○たな人々、より住みやすい社会を築くべく、いろいろな運動を展開しました。平○
○本市で国際障害者年推進協議会設置し、啓蒙運動の推進に努力してまいり○
○また、その福祉の拠点となる福祉館が来週末、たなため、福祉事業センターを○
○開設いたしました。三月十五日完成し、三十日オープンすることになりました。○
○この事業センターには、障害者持入の肢体不自由機能回復訓練会、通園課、○
○と、福祉、社会、出動して意欲を持つ心障害者のリハビリ施設が入居することにな○
○もまた、その完成に福祉事業センターの完成を期して、機能回復訓練会日誌○
○に於ける訓練にサポートをさせていただきます。

今月の話題

果豆集

—75—

○「お楽しみ会」をテーマに、昨年度障害青年がターゲット、障害者持入も持つ○
○たな人々、より住みやすい社会を築くべく、いろいろな運動を展開しました。平○
○本市で国際障害者年推進協議会設置し、啓蒙運動の推進に努力してまいり○
○また、その福祉の拠点となる福祉館が来週末、たなため、福祉事業センターを○
○開設いたしました。三月十五日完成し、三十日オープンすることになりました。○
○この事業センターには、障害者持入の肢体不自由機能回復訓練会、通園課、○
○と、福祉、社会、出動して意欲を持つ心障害者のリハビリ施設が入居することにな○
○もまた、その完成に福祉事業センターの完成を期して、機能回復訓練会日誌○
○に於ける訓練にサポートをさせていただきます。

平商ソフトボール部全国大会へ

国体で準優勝した県立平塚商業高校は、3月18日から東京で行われる「全国高等学校選抜ソフトボール大会」に、県代表として出場が決まった。そこで、水越孝司さん（八千代町）に取材していただいた。



全国大会へ出場する平塚商業高校ソフトボール部

投票所一覧表 (番号は投票区)

Table with columns for '投票所' (Polling Station) and '区' (District). Lists 43 numbered polling stations across various districts like 花水台, 黒部, 龍城ヶ丘, etc.

投票所が一部変わる

四月に予定されている統一地方選挙は、投票所の一部が変更となる。変更となるのは、市選挙管理委員の審議によるものである。



あなたの願いをこめて悔いのない1票を

投票所が一部変わる

統一地方選挙の投票は、旧統一地方選挙の投票区を再編し、再行しての投票となる。

投票所の入場券は

二度に分けて使用する。統一地方選挙の投票は、旧統一地方選挙の投票区を再編し、再行しての投票となる。

こんなときは

不在者投票。投票日、有権者が投票所に行かずして投票するもの。

住所を変更した方は

注意。3月31日以前に住所変更を行った場合は、選挙区の変更が必要。

悔いのない1票を

統一地方選挙は4月10日、市長、市議選は4月24日投票日

統一地方選挙です

あなたの願いを政治に反映。選挙は、私たちの暮らしの願いを政治に反映させる最大のチャンスであり、私たちの一票は暮らしをよくするための貴重な意思表示。



あなたの願いをこめて悔いのない1票を

投票所の変更による影響。投票所の変更により、投票区が変更される。また、投票区の変更による影響は、選挙区の変更による影響と異なる。

Advertisement for the April 10 and 24 local elections, featuring a cartoon character and the slogan 'あなたの一票を政治に生かそう' (Let your one vote live in politics).

救急車の正しい利用

市民のみなさんの生命を守るため、救急車の正しい利用が重要です。救急車の出動は、緊急性のある場合に限ります。



22日まで課税。台帳の縦覧。市では、五八年の固定資産課税台帳の縦覧を行っています。

Recruitment for temporary staff. Includes details for '保健業務嘱託員' and '家庭児童相談嘱託員'.

Public notice for '市民相談' (Citizen Consultation). Lists various consultation sessions for different departments and times.

黄色い帽子に注意

事故から守ろう新入学児



元気に通うでしこ小学校の子供たち

新学期を迎え、子供たちも通学からスタート、四月五日から十日までの七日間、新入学児(園児)も交通安全事故から守る期間を要する。この期間は、毎年この時期は、子供たちがまきまきまき交通安全事故が他の時期より倍増している。そして、昨年一年間で発生した子供の交通安全事故は百三十一件あり、死者八人、重傷者三十四人の犠牲者が出ている。通学者のみならず、子供たちに注意し、交通安全を心がけていた方がいい。また、お母さん、お父さん方は、子供たちに交通安全の基本的な知識を教えるべき。

子供の交通安全事故が増えるこの時期を要する。交通安全事故対策協議会では、四月五日から「新入学児(園児)交通安全事故防止運動」を実施する。

この期間中、毎朝の通学・通園時間にあわせ、平塚市交通安全対策協議会が、交通安全の啓蒙活動を行う。また、交通安全事故防止運動の一環として、交通安全の啓蒙活動を行う。交通安全の啓蒙活動を行う。交通安全の啓蒙活動を行う。

交通共済に加入を

平塚市交通安全対策協議会、市民のみならず、子供たちも交通安全に加入する。交通安全に加入する。交通安全に加入する。交通安全に加入する。

交通安全に加入する。交通安全に加入する。交通安全に加入する。交通安全に加入する。

交通安全に加入する。交通安全に加入する。交通安全に加入する。交通安全に加入する。

交通安全に加入する。交通安全に加入する。交通安全に加入する。交通安全に加入する。

今年の交通安全対策

市内では、昨年一年間で六百三十三件の交通安全事故が起きている。そのうち、死者五十五人、重傷者九百五十五人を出している。

交通安全対策協議会では、交通安全の啓蒙活動を行う。交通安全の啓蒙活動を行う。交通安全の啓蒙活動を行う。交通安全の啓蒙活動を行う。

交通安全対策協議会では、交通安全の啓蒙活動を行う。交通安全の啓蒙活動を行う。交通安全の啓蒙活動を行う。交通安全の啓蒙活動を行う。

障害者に福祉手当

詳しくは福祉課へ相談を

障害者に福祉手当。詳しくは福祉課へ相談を。詳しくは福祉課へ相談を。詳しくは福祉課へ相談を。

障害者に福祉手当。詳しくは福祉課へ相談を。詳しくは福祉課へ相談を。詳しくは福祉課へ相談を。

防火パレード



防火予防運動実施中

消防本部、消防署、日本損害保険協会

防火パレード。防火予防運動実施中。消防本部、消防署、日本損害保険協会。

防火パレード。防火予防運動実施中。消防本部、消防署、日本損害保険協会。

身障者者スボ

身障者者スボ。身障者者スボ。身障者者スボ。身障者者スボ。

身障者者スボ。身障者者スボ。身障者者スボ。身障者者スボ。

身障者者スボ。身障者者スボ。身障者者スボ。身障者者スボ。

わたしたちの国民健康保険

国民健康保険。国民健康保険。国民健康保険。国民健康保険。

国民健康保険。国民健康保険。国民健康保険。国民健康保険。

就学困難な家庭に援助

就学困難な家庭に援助。就学困難な家庭に援助。就学困難な家庭に援助。

就学困難な家庭に援助。就学困難な家庭に援助。就学困難な家庭に援助。

あんま・マッサージ受療券の交付

あんま・マッサージ受療券の交付。あんま・マッサージ受療券の交付。あんま・マッサージ受療券の交付。

あんま・マッサージ受療券の交付。あんま・マッサージ受療券の交付。あんま・マッサージ受療券の交付。

社会福祉基金にご協力を

社会福祉基金にご協力を。社会福祉基金にご協力を。社会福祉基金にご協力を。

社会福祉基金にご協力を。社会福祉基金にご協力を。社会福祉基金にご協力を。

園霊屋土

墓地使用者を募集 芝生墓地百十二区画を

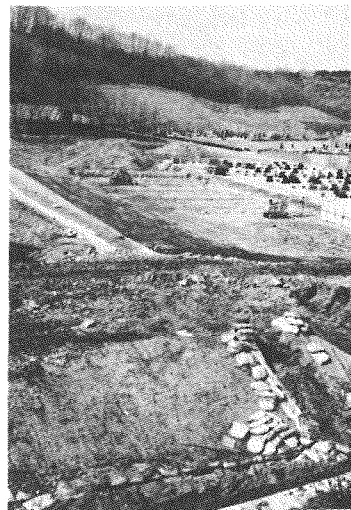

すばらしい環境にある土屋園の芝生墓地

平塚市土屋園は、かつての墓場跡地であるが、芝生墓地として整備されている。この土屋園は、中井町にあり、面積が約十三万坪あり、約四十区画あり、約四百五十区画あり。現在、芝生墓地として整備されている。この土屋園は、中井町にあり、面積が約十三万坪あり、約四十区画あり、約四百五十区画あり。現在、芝生墓地として整備されている。

●期間 3月22日(火)から4月12日(火)まで
●場所 市役所4階・公園地課(電話23-1111)内線二五〇
●受付時間 午前9時から午後4時まで
●お申し込みは、市役所1階・市民ホール(電話23-1111)内線二五二
●お申し込みは、市役所1階・市民ホール(電話23-1111)内線二五二
●お申し込みは、市役所1階・市民ホール(電話23-1111)内線二五二
●お申し込みは、市役所1階・市民ホール(電話23-1111)内線二五二

苗木の無料配布 往復はがきで申し込みを

今年度の目玉である、緑化苗木の無料配布。往復はがきで申し込みを。配布場所は、市内の各地区。

最優秀賞に大庭氏

緑化標語コンクールの結果

緑化標語コンクールの結果。最優秀賞に大庭氏。緑化標語コンクールの結果、最優秀賞に大庭氏。緑化標語コンクールの結果、最優秀賞に大庭氏。

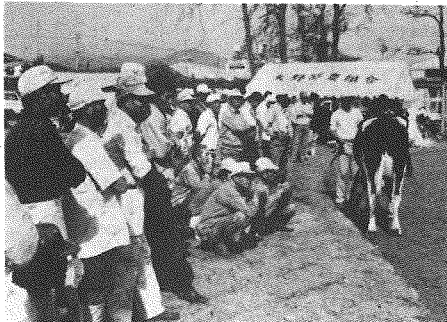

浅間緑地で湘南地方畜産まつりを、写真は市の畜産まつり

あなたが選ぶ「畜産まつり」

湘南地域の畜産家が一体となって、第二回湘南地方畜産まつりを開催する。26日に畜産共進会を開く。



苗木の配布一写真は昨年の緑化まつり

苗木の配布。写真は昨年の緑化まつりの様子。緑化標語コンクールの結果、最優秀賞に大庭氏。

地震対策

地震対策の重要性。地震対策の重要性、地震対策の重要性。

地震対策の重要性。地震対策の重要性、地震対策の重要性。

奨励補助金を生け垣設置に

奨励補助金を生け垣設置に。奨励補助金を生け垣設置に、奨励補助金を生け垣設置に。

スポーツの優秀選手を表彰

スポーツの優秀選手を表彰。スポーツの優秀選手を表彰、スポーツの優秀選手を表彰。

住所が変わったら異動の届け出を

住所が変わったら異動の届け出を。住所が変わったら異動の届け出を、住所が変わったら異動の届け出を。

道路は広く正しく使きましょう

道路は広く正しく使きましょう。道路は広く正しく使きましょう、道路は広く正しく使きましょう。

健康のため準備運動をしっかりと

元気でいよう



かるやかに 健康ランニング カメラレポート



天気はいい足は軽いし、気分は最高

健康ランニングが、三度目、金日ランニングコースでスタートされた。三度目は、ファミリーコースと三度目が行われた。三度目は、ファミリーコースと三度目が行われた。三度目は、ファミリーコースと三度目が行われた。

健康ランニングが、三度目、金日ランニングコースでスタートされた。三度目は、ファミリーコースと三度目が行われた。三度目は、ファミリーコースと三度目が行われた。



ゴールは目の前。はずむ心は感激



「お母さん、よくがんばったわね」



拍手の中、優秀選手を表彰



ここで折り返し。ルンルン気分にもちょっと疲れが

郡市対抗駅伝は七位



市対抗駅伝競走大会が行われた。コースは、小田原から相模湖町までの八間七、一マイル、全長四十九分十七秒七七七秒。

平商ソフト部 全国大会へ

昨年、団体で優勝した平商高等学校ソフト部は、三月十八日から、中野市民球場（東京）で開催される、第一回全国高等学校ソフトボール大会に出場する。市民のみなさんの応援を、詳しくは、本紙一頁の話題を参照。

あるく会例会

▽例会 3月27日（日）雨原公園
▽集合場所 午前8時 雨原公園 乳折付近（参加用）
▽コース 平塚大船（早稲1）前田橋・大橋・平塚駅前・家山公園・由緒平塚（約25分）
▽交通費 約二千円
▽持ち物 弁当、水筒等

ミニバスケツ

平塚バスケツ協会が、自前グラウンド（小田原）にミニバスケツコート（二面）を設置する。このコートは、額面五百円で、定期券を除くすべての国民健康保険料を支払うことができる。また、使用回数や期間などの制限もありません。詳しくは、旅行センター（電話31-111）へ。

トの生徒募集

▽対象 小学校4年生~6年生
▽内容 定期練習は、毎週土曜日（午後6時~7時）か、4時~5時。年明けを以て練習開始し、申し込みは、旅行センター（電話31-111）へ。

婦人バドミントン教室開く

教育委員会では、婦人バドミントン教室を開く。内容は、バドミントン、柔軟体操、ストレッチ運動、ダンス等。申し込みは、4月6日（水）から4月8日（金）まで、見附体育館内、体育課で受け付ける。スポーツ協会の協賛で、六十五歳以上の高齢者は、特別優待を受けられる。詳しくは、体育課（電話31-111）へ。

り教室を開く

教育委員会では、昭和五十八年度第二回婦人バドミントン教室の受講者を募集する。



電話教室の二利用

電話教室では、電話の正しい使い方やエレクトロニクスなどを知りたい方々、電話教室を開催している。ご希望の場所で行うので、地域の商店、会社、各種団体などで、ぜひご利用を。▽内容 映画と実習
▽費用 無料
▽問い合わせ先 電話31-111
▽開催 三〇
なお、電話を正しく利用したため、電話の料金を無償でお知らせする。○番サービスを行っている。一度おためしを。31-0000番（日中）31-0000番（夜間）



郵便局たより

窓口時間の変更
平塚郵便局の郵便窓口の取扱時間を変更になった。
▽平日 午前9時~午後7時
▽土曜日 午前9時~午後3時
▽日曜日 取り扱わない。
ただし、休日の運送物は、日曜日は取り扱わないが、初日の場合は午前9時から1時30分まで取り扱う。
詳しくは、平塚郵便局郵便課（電話31-111）へ。

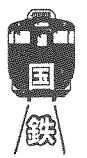

国鉄ギフトカード

国鉄ギフトカードは、手帳型の手帳型ギフトカードを発売している。このカードは、額面五百円で、定期券を除くすべての国民健康保険料を支払うことができる。また、使用回数や期間などの制限もありません。詳しくは、旅行センター（電話31-111）へ。

勤労者のど自慢大会の予選会

第27回 平塚市労働祭

●官公庁、商連、一般の方
とき 4月3日（日）太田銀行前
申し込み 商工会議所 22-2510
勤労会館 32-3350

●平塚地区労、地区同盟に所属の方
・詳しい日程については
平塚地区労 31-5249
平塚地区同盟 21-7140
※本大会は、5月20日（金）午後6時~9時
市民センターで開く



見附台体育館開放日

— 第1 第3月曜日 —

自由に利用できます。（無料開放）
開放種目：卓球、バドミントン、バスケ、軟式庭球（1~4時）、バレーボール（4~8時）
※各館目とも、ラケット、シャトル、ボールは必ず各自持参を。（体育館には用意してありません。）
3月28日（月）午後1時~8時
4月4日（月）"
4月18日（月）"
運動のできる服装で参加し、上はき用の運動ぐつをご用意してください。（館内は土足厳禁です。）競技場内での飲食は禁止です。

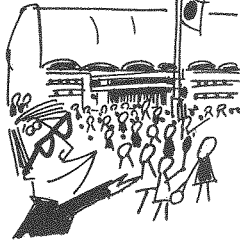

担当 体育課 電話31-3060

狂犬病予防注射の日程

4月8日	岡崎公民館	9:30~11:30	13:00~14:30	ふじみ野集会所
9日	松原公民館			
11日	万田公民館			公所自治会館
12日	金目公民館			金目公民館
13日	土屋公民館			吉沢公民館
14日	須賀公民館			須賀公民館
15日	旭公民館			旭公民館
16日	なでしこ会館			
18日	田村八坂神社			東中原公民館
19日	大神宮神社			豊田公民館
20日	海岸会館			南原公民館
21日	横内公民館			横内公民館
22日	八幡公民館			中央農協北金目倉庫前
25日	諏訪町会館			月見町公園
26日	大野公民館			大野公民館

※他の地区は4月号でお知らせする。

犬の登録と狂犬病予防注射

健康課は、狂犬病予防法にもとづき、平成5年度と併せて、生後1日以上の犬の登録と昭和58年度1回狂犬病予防注射を、各家庭に個人通知はしないので、ワンちゃんを飼っているご家庭では、必ずおこなってください。登録料二千円、注射料一...

犬の登録と狂犬病予防注射

健康課は、狂犬病予防法にもとづき、平成5年度と併せて、生後1日以上の犬の登録と昭和58年度1回狂犬病予防注射を、各家庭に個人通知はしないので、ワンちゃんを飼っているご家庭では、必ずおこなってください。登録料二千円、注射料一...



お気軽にカルチャーロビーのご利用を

生活関連物資価格調査

消費生活モニター30人による2月の平均価格です

品目	規格	小売店	スーパー
粉石けん	3kg	806円	862円
合成洗剤	2.65kg無リン有リン	888円	938円
砂糖	上白糖1kg	872円	910円
小麦粉	700g	253円	249円
しょう油	1ℓパック	293円	315円
トイレットペーパー	65m4個入	194円	187円
豚肉	肩100g	262円	249円
鶏卵	M10個入	162円	164円
パン	10m ³	167円	163円
灯油	18ℓ配達	185円	183円
		4,930円	—
		1,720円	—

床下薬剤散布日程

【四之宮地区】

4月2日	東町自治会
4月4日	中庭第1・2自治会、上郷自治会
4月5日	西町東部・西部自治会
4月6日	通町自治会
4月7日	観音町第1・2自治会
4月8日	下郷第1・2自治会
4月9日	下郷第3・4自治会

【松原地区】

4月11日	天沼自治会、須賀新田自治会
4月12日	八千代町自治会
4月13日	老松町自治会、馬入本町自治会
4月14日	榎木町中堂自治会

※他の地区は次号でお知らせする

市展の作品募集

会期は6月1日〜12日まで

平塚市展覧委員会(電話0254-231111)から作品募集しています。募集期間は5月15日から6月10日まで。出品は5月20日まで。お問い合わせは、事務局(電話0254-231111)まで。

受講生を募集中です

7時から8時30分まで、先生 東海大学 本多良彦先生。受講料 年間一万八千円(講師料、資料代は別)。お申し込みは、事務局(電話0254-231111)まで。

新着図書

小説・文学

- 色川武大 必殺者
- 野村胡堂 ベルリンの夜に逃れて
- 高柳芳夫 殺しのマウンド
- 新宮正春 翔んで帰る
- 川本旗子 白い国境のスパイ
- 上、下 J. M. ジンメル
- 石牟礼道子 常世の樹
- 安西篤子 花あざ伝奇
- 大原富枝 奥立ち
- 加藤幸子 夢の壁
- 折井京太郎 トマトを掲げて
- 家庭・生活
- 岡田久枝 夫婦の法律
- 小林るつ子 おもちゃの遊び方、遊びせ方
- 安田和人 ホームドクター 痛みの診察室
- 安田和人 子供は呼び方で変わる
- 山崎美穂 こんな旅を知っていますか
- 山口崇 地球ドライブ27万km
- 菅原大三郎 ママともう一度時を
- 菅原大三郎 男の学校
- 岡部冬彦 サヨナラおじさんの映画ないし話
- 滝川辰治
- 社会科、その他
- 黒岩俊郎 日本資源論
- 秋井龍取 正法眼蔵を読む
- 谷村晋代 水資源の開発
- 山口幸洋 方言から見た東海
- 山口幸洋 日本農業の自立と発展を求めて
- 総合研究開発機構編 地域技術の時代
- 地域技術研究グループ編



写真は城島の公民館まつり

青少年の家の夏休み利用

青少年の家の夏休み利用は、7月1日から8月31日まで。利用料は無料。申し込みは、事務局(電話0254-231111)まで。

市民ギャラリー

4月24日(日)	なほ、4月24日午後、時30分から、利用団体の代表者会議のうえ、抽せんを行い、利用団体の代表者を決定する。
4月25日(月)	利用団体の代表者会議の結果、抽せんされた利用団体の代表者が、市民ギャラリーに、作品を展示する。
4月26日(火)	市民ギャラリーに、作品を展示する。
4月27日(水)	市民ギャラリーに、作品を展示する。
4月28日(木)	市民ギャラリーに、作品を展示する。
4月29日(金)	市民ギャラリーに、作品を展示する。
4月30日(土)	市民ギャラリーに、作品を展示する。
5月1日(日)	市民ギャラリーに、作品を展示する。
5月2日(月)	市民ギャラリーに、作品を展示する。
5月3日(火)	市民ギャラリーに、作品を展示する。
5月4日(水)	市民ギャラリーに、作品を展示する。
5月5日(木)	市民ギャラリーに、作品を展示する。
5月6日(金)	市民ギャラリーに、作品を展示する。
5月7日(土)	市民ギャラリーに、作品を展示する。
5月8日(日)	市民ギャラリーに、作品を展示する。
5月9日(月)	市民ギャラリーに、作品を展示する。
5月10日(火)	市民ギャラリーに、作品を展示する。
5月11日(水)	市民ギャラリーに、作品を展示する。
5月12日(木)	市民ギャラリーに、作品を展示する。
5月13日(金)	市民ギャラリーに、作品を展示する。
5月14日(土)	市民ギャラリーに、作品を展示する。
5月15日(日)	市民ギャラリーに、作品を展示する。
5月16日(月)	市民ギャラリーに、作品を展示する。
5月17日(火)	市民ギャラリーに、作品を展示する。
5月18日(水)	市民ギャラリーに、作品を展示する。
5月19日(木)	市民ギャラリーに、作品を展示する。
5月20日(金)	市民ギャラリーに、作品を展示する。
5月21日(土)	市民ギャラリーに、作品を展示する。
5月22日(日)	市民ギャラリーに、作品を展示する。
5月23日(月)	市民ギャラリーに、作品を展示する。
5月24日(火)	市民ギャラリーに、作品を展示する。
5月25日(水)	市民ギャラリーに、作品を展示する。
5月26日(木)	市民ギャラリーに、作品を展示する。
5月27日(金)	市民ギャラリーに、作品を展示する。
5月28日(土)	市民ギャラリーに、作品を展示する。
5月29日(日)	市民ギャラリーに、作品を展示する。
5月30日(月)	市民ギャラリーに、作品を展示する。
5月31日(火)	市民ギャラリーに、作品を展示する。

公民館まつり

二月から三月にかけて、各所で公民館まつりが行われ、市民生活に親しみ、交流を深める機会となっています。市民生活に親しみ、交流を深める機会となっています。

市制映画がビデオに

お気軽に利用ください

市制50周年記念制作した市制映画が、ビデオに収録されています。お気軽に利用ください。

移動図書館おぞら号

海宝寺	4月5日、19日
豊田公民館	4月5日、19日
田村ちびっ子広場	3月23日、4月6日
城島公民館	3月24日、4月7日
岡崎公民館	3月24日、4月7日
金田公民館	3月25日、4月8日
土屋小学校	3月29日、4月12日
吉沢公民館	3月29日、4月12日
松延小学校	3月16日、4月13日
金目小学校	3月17日、4月14日
みずほ小学校	3月18日、4月15日
万田家市営住宅	3月17日、4月14日
ふじみ野団地集会所	3月19日、4月16日

・開館時間 13時30分〜14時30分。ただし、ふじみ野団地集会所は14時〜15時、※印は15時〜16時。(雨天のときは中止)

図書館

☆少年柔・剣道教室

柔・剣道を通して礼儀作法を身につける。(申し込み制)

- ・期日 4月〜58年3月 柔道・毎週火、木、土曜日、剣道・毎週火・木曜日
- ・時間 16時〜17時
- ・会費 月額1,000円〜1,800円
- ・対象 小学校3年以上の男女 各30人
- ☆休館日 毎週月曜日、3月21日、3月22日
- ☆青少年会館 千254 浅間町12-41 電話32-7029

☆子ども映画会

4月17日(日) 10時、14時
「サイボーグ009」アニメーション64分
ブラックコースト団が世界中に戦争をまき起こし、そのときに大奮戦をたくらむ。

☆登録替え

図書館利用券の登録をされている方、4月以後に、58年度の利用権限を受けていただきます。また、55年度に登録された方は、有効期間が切れるので登録替えをお忘れなく。

☆休館日 毎週月曜日、3月22日、3月31日、4月1日(市制記念日)

☆図書館 千254浅間町12-41 電話31-0415

博物館

年間会員の募集

ただいま年間会員を募集している。希望される方は、講座ごとに往復はがきで、住所、氏名、年齢、職業、電話番号、希望講座(会員)名を記入のうえ申し込みを。

「古文書講話会」

江戸時代の庶民の歴史を、村に残る地方(じかた)文書の解説を通して勉強する。

- ・日程 毎月第1、第3土曜日
- ・時間 14時〜16時
- ・対象 高校生以上 30人
- ・申込期限 4月16日まで

「市民のアトリエ・デッサン教室」

静物のデッサン、石膏デッサンを行う。

- ・日程 毎月第2木、金曜日
- ・時間 10時〜16時
- ・対象 一般 40人
- ・申込期限 4月20日まで

「石仏を調べる会」

市内にある石仏を調査する。

- ・日程 毎月第2、第4土曜日
- ・時間 14時〜16時
- ・対象 新規会員 15人
- ・申込期限 4月25日まで

催し物コーナー

「地層観察会」

地層、岩石、化石、地形を観察する。

- ・日程 毎月1回(日曜日)
- ・対象 中学生以上 30人
- ・申込期限 4月10日まで

☆みんなて調べよう

平塚のタンポポ

市内に生えているタンポポの種類と、その分布を調査する。

- ・休日コース 4月10日(日)打ち合わせ、6月5日(日)まとめ
- ・平日コース 4月12日(火)打ち合わせ、6月7日(火)まとめ
- ・調査方法 4月10日から5月13日までの間で各自都合のよい日、1〜2日実施する。
- ・申し込み 3月31日までに往復はがきで。(人数に制限ない)

☆体験学習「草木で遊ぼう」

春の野原で、昔から伝わってきた草木遊びを体験しよう。

- ・期日 4月17日(日) 雨天中止
- ・場所 南金目付近
- ・申し込み 4月5日までに往復はがきで。多数のときは、抽せん30人。
- ☆休館日 毎週月曜日、3月22日、3月31日、4月1日(市制記念日)
- ☆博物館 千254 浅間町12-41電話33-5111

青少年会館

☆初心者の合唱教室

あなたの心を音楽にのせて、ミュージカルナンバーを歌おう。(申し込み制)

- ・期日 4月1日〜4月22日 毎週金曜日
- ・時間 18時30分〜20時30分
- ・対象 青年(高校生以上)20人
- ・指導 野内光明氏

予防接種カレンダー

個人通知はいたしません。みやすいところへおはりください



◆受付時間

午後1時30分から3時まで。ただし次の※印会場は午後2時から3時まで。
※金田公民館 ※城島公民館
※豊田公民館 ※中央農協土沢支所
※岡崎公民館

◆予防接種に必要なもの

①母子健康手帳（転入した人は旧住所で使用していた母子健康手帳をお持ちください）
②問診票（この票は必ず家で記入し、体温を測定してきてください）

◆受けられない人

①予防接種を受けて1週間たっていない人。
②はしか、B.C.G.、小児マヒ生ワクチンは、4週間の間隔をおいてください。
③その他、有熱患者、けいれん性体質など医師に止められている人。

小学校入学前6か月のジフテリア予防接種は、現在中止されています。また、痘（そう）も、現在中止されています。予防接種に関する問い合わせは午前中。市健康課 電話23-1111内線 259・保健センター 電話34-0311

予防接種間隔一覧表

前回受けた予防接種	接種間隔	今回受ける予防接種	接種間隔	今後受ける予防接種
三種混合、日本脳炎、インフルエンザ	1週間	ポリオ（麻しん）	4週間	三種混合、日本脳炎、インフルエンザ
ポリオ、B.C.G.、はしか（麻しん）	4週間	ポリオ（麻しん）	4週間	ポリオ、B.C.G.、はしか（麻しん）、三種混合、インフルエンザ
ポリオ、B.C.G.、はしか（麻しん）	4週間	ポリオ（麻しん）	4週間	ポリオ、B.C.G.、はしか（麻しん）、日本脳炎、インフルエンザ
三種混合、インフルエンザ	1週間	日本脳炎	1週間	日本脳炎
日本脳炎	1週間	日本脳炎	1週間	日本脳炎
ポリオ、B.C.G.、はしか（麻しん）	4週間	三種混合	1週間	ポリオ、B.C.G.、はしか（麻しん）、日本脳炎、インフルエンザ
日本脳炎、インフルエンザ	1週間	三種混合	1週間	三種混合
三種混合	3-8週間	三種混合	3-8週間	三種混合
ポリオ、B.C.G.、はしか（麻しん）	4週間	三種混合	1週間	ポリオ、B.C.G.、はしか（麻しん）、日本脳炎、三種混合
日本脳炎、三種混合	1週間	インフルエンザ	1週間	インフルエンザ
インフルエンザ	4週間	インフルエンザ	4週間	インフルエンザ

ただし、ポリオ→ポリオは6週間以上、はしか（麻しん）→ガンマグロブリン接種は3か月以上。また、はしか（麻しん）、水ぼうそう、おたふくかぜ（流行性耳下腺炎）にかかった人は、病気がなおってから、1か月以上の間隔が必要である。

車でのご来場はご遠慮ください

百日ぜきや風破

■第1期...3回受ける
対象 2歳（24か月）から4歳（48か月）までの幼児。なお、接種間隔は2回、3回とも3週間から8週間。
■第2期...1回受ける
対象 第1期の3回目が終わってから1年以上1年6か月以内の期間に受ける。なお、第1期を早めに受けて、第2期もなるべく4歳までに終了するようにしてください。

- 【3月】
23日 中原公民館、金目公民館、※岡崎公民館
24日 神田公民館、※金田公民館、※城島公民館
25日 保健センター
- 【4月】
20日 福祉会館、健保会館、※豊田公民館
21日 大野公民館、横内公民館、旭公民館
22日 保健センター、※中央農協土沢支所
- 【5月】
18日 福祉会館、健保会館、※豊田公民館
19日 大野公民館、横内公民館、旭公民館
20日 保健センター、※中央農協土沢支所
- 【6月】
22日 福祉会館、健保会館、※豊田公民館
23日 大野公民館、横内公民館、旭公民館
24日 保健センター、※中央農協土沢支所

- 【7月】
27日 中原公民館、金目公民館、※岡崎公民館
28日 神田公民館、※金田公民館、※城島公民館
29日 保健センター
- 【8月】
31日 中原公民館、金目公民館、※岡崎公民館
- 【9月】
1日 神田公民館、※金田公民館、※城島公民館
2日 保健センター
28日 中原公民館、金目公民館、※岡崎公民館
29日 神田公民館、※金田公民館、※城島公民館
30日 保健センター

ツベルクリン

■対象 満3か月を経過して4歳に達するまでの乳幼児でB.C.G接種を1回も受けていない人。
■ツベルクリン接種
【4月】
5日 中原公民館、※金田公民館、※城島公民館
6日 金目公民館、神田公民館、※岡崎公民館
13日 保健センター

【9月】
6日 健保会館、大野公民館、※豊田公民館
7日 福祉会館、旭公民館、横内公民館、保健センター
14日 保健センター、※中央農協土沢支所

■判定・B.C.G接種
【4月】
7日 中原公民館、※金田公民館、※城島公民館
8日 金目公民館、神田公民館、※岡崎公民館
15日 保健センター

つなみこちゃん 赤ちゃんのスーツ

☆平塚市横内4346-2 林テレン株式会社にお勤めの辻秀一さん（35歳）と里美さん（24歳）の長女。現在8か月で身長70cm、体重8.3kg、57年7月12日生まれ。
はいはいができるようになったら、よく動くので目が離せないママ、パパは、忙しく帰りが遅いので、普段は遊んでられないが、その分、日曜日はつきっきりで遊ぶでくれるステキなパパ。顔もパパによく似ているそうだ。

募集

《応募》官製はがきに住所・父母の氏名・赤ちゃんの名まえと生年月日・親の年齢・電話番号・父親の職業を書いておきましょう。対象は1年末頃の赤ちゃんです。応募されたはがきは、毎月20日（20日消印まで）に締め切り、翌月の広報紙に掲載します。掲載した赤ちゃんには、記念写真と掲載広報紙10部を差しあげます。《今月の応募者は19人でした》
■あて先・〒254横内町9番1号・平塚市広報課赤ちゃん募集係。

- 【9月】
8日 健保会館、大野公民館、※豊田公民館
9日 福祉会館、旭公民館、横内公民館
16日 保健センター、※中央農協土沢支所
- 【6月】
7日 中原公民館、※岡崎公民館
8日 神田公民館、※豊田公民館、※城島公民館
9日 大野公民館、横内公民館、※金田公民館
10日 保健センター

小児マヒ生ワク

■対象 接種当日に満3か月を経過して18か月未満の乳幼児（18か月に達しないうちに2回の服用をすませる）。健康上の理由で受けられなかった人は、満4歳に達しないうちに受けられる。
【4月】
27日 福祉会館、健保会館
28日 旭公民館、金目公民館

【5月】
10日 中原公民館、※岡崎公民館
11日 神田公民館、大野公民館、※城島公民館
12日 横内公民館、※豊田公民館、※金田公民館
13日 保健センター、※中央農協土沢支所

日本脳炎

■対象 初回 接種当日に満3歳を経過して6歳に達するまでの幼児（1週間の間隔で2回受ける）
追加 昨年初回接種を完了した幼児（1回）
■1回目
【5月】
25日 福祉会館、健保会館
27日 旭公民館、金目公民館

9月22日 57年3月生

1歳6か月健診

■会場 保健センター
■受付 午後1時～2時
■母子健康手帳本冊・別冊と筆記用具を持参
3月15日 56年9月21日～30日生
4月5日 56年10月1日～10日生
4月12日 56年10月11日～20日生
4月19日 56年10月21日～31日生
5月10日 56年11月1日～10日生
5月17日 56年11月11日～20日生
5月24日 56年11月21日～30日生
6月7日 56年12月1日～10日生
6月14日 56年12月11日～20日生
6月21日 56年12月21日～31日生
7月5日 57年1月1日～10日生
7月12日 57年1月11日～20日生
7月19日 57年1月21日～31日生
8月9日 57年2月1日～10日生
8月23日 57年2月16日～28日生
9月6日 57年3月1日～10日生
9月13日 57年3月11日～20日生
9月20日 57年3月21日～31日生

乳幼児健診

■会場 保健センター
■受付 午後1時～2時
■母子健康手帳本冊・別冊と筆記用具を持参（3か月児は本冊のみ）
【3か月児】
4月6日 57年12月1日～10日生
4月20日 57年12月11日～20日生
4月27日 57年12月21日～31日生
【3歳児】
4月7日 55年2月1日～10日生
4月21日 55年2月11日～20日生
4月28日 55年2月21日～29日生

お誕生健診

生後10か月から12か月未満の赤ちゃんが受ける健康診断。くわしいことは平塚健診所（32-0130）へ。

乳幼児歯科教室

4月中に8か月から満1歳になるお子さんを対象に開く。
■会場 平塚保健所講堂
■日時 4月8日午後1時30分から（大野）午前9時～10時30分
■母子健康手帳と筆記用具を持参

乳幼児歯科相談

■対象 2歳6か月までの乳幼児
■会場 平塚保健所
■日程 4月4日、11日、18日
■時間 午前9時～10時30分
■申し込み 電話で平塚保健所（大野）0130へ予約する。できるだけ先に乳幼児歯科教室の受講を。

赤ちゃん相談のお知らせ

■対象 1歳までの赤ちゃんを育てる方
■内容 育児相談、栄養、発達、病気のこころ、乳児の健康など
■時間 午前9時30分～10時30分
■会場 保健センター
■日時 4月11日、市役所市民会館
4月13日、神田公民館
4月24日、神田公民館
4月6日、保健センター

母親教室開く

■会場 保健センター
■受付 午後1時～2時
■母子健康手帳と筆記用具を持参
3月17日 56年9月生
4月14日 56年10月生
5月12日 56年11月生
6月16日 56年12月生
7月14日 57年1月生
8月11日 57年2月生

お肉の特売です

販売品目 豚肉、ハム全品
割引 平塚店頭小売価格の100円につき20円安。
（ただし、一部特価品を除く）
問い合わせは市役所地域づくり課（電話23-1111内線264）

お肉の特売日

毎月第1、第3土曜日

魚の安売り

平塚市では、平塚魚商協同組合の協力を得て、食生活における「魚」を再認識してもらおうと安売りを実施します。ご利用ください。

とき 3月18日（金）
品目 冷凍イカ、シヤモ
実施店 組合加盟店（ポスター掲示）
事務担当 地域づくり課生活係



市民休養の郷へ道順は

声のひろば

資料を参考にプランを

天城湯ヶ岳の自然休養林にて

天城湯ヶ岳の自然休養林は、市民の憩いの場として、好評です。また、花巻市は、東北新幹線の沿線、東日本自動車道の各所に、バスが走ります。このバスを利用し、天城湯ヶ岳の自然休養林まで、車で約30分、徒歩で約1時間です。また、天城湯ヶ岳には、乗用車で観音堂まで、バスが走ります。また、花巻市は、東北新幹線の沿線、東日本自動車道の各所に、バスが走ります。このバスを利用し、天城湯ヶ岳の自然休養林まで、車で約30分、徒歩で約1時間です。また、天城湯ヶ岳には、乗用車で観音堂まで、バスが走ります。

巡回更生相殺日程

▽巡回更生相殺日程
▽巡回更生相殺日程

▽巡回更生相殺日程
▽巡回更生相殺日程

犬、ねこの巡回収容

東動物保護センターでは、捨て犬、捨てねこによる危害を防ぐため、今回も次の日程で大規模な巡回収容を行います。

当日、犬を出される方は「印かん」「犬の鑑札」「注射済票」「愛犬手帳」を持参のうえ会場へお出掛けを。なお、収容車の停留時間は10分間、また、ねこは麻袋かダンボール箱に入れていただきたいと思います。

4月2日(土)	4月9日(土)
9:00 神田公民館	9:00 松原公民館
9:25 大野公民館	9:20 須賀公民館
9:50 豊田公民館	9:40 花水公民館
10:10 城島公民館	10:30 富士見公民館
10:30 金田公民館	10:30 中原公民館
10:50 岡崎公民館	10:55 旭公民館
11:10 金目公民館	11:15 吉沢公民館

あなたがい

あたたかい
あなたがい

あたたかい
あなたがい

技能士の通信講座

▽技能士の通信講座
▽技能士の通信講座

▽技能士の通信講座
▽技能士の通信講座

教育相談

教育研究所 33-5535

醜いアヒルの子

君は、先生とどうして、醜いアヒルの子になったの？

君は、先生とどうして、醜いアヒルの子になったの？

清水大童

大童は、浄土宗松風山崎雲寺18世、明治39年10月から昭和31年10月31日病没まで勤めた僧である。

大童は、浄土宗松風山崎雲寺18世、明治39年10月から昭和31年10月31日病没まで勤めた僧である。

愛の献血です

巡回日程

3月15日(火)10時~12時 明製作所・13時~15時 モダンプラスチック / 3月18日(金)10時~12時 ウロコ製作所・13時~15時 三和ケミカル / 3月22日(火)10時~12時 三協化学・13時~15時 神奈川県平塚合同庁舎 / 3月23日(水)10時~15時 日産車体 / 3月26日(土)10時~12時 土曜公民館(土屋地区)・13時~15時 吉沢公民館(吉沢地区) / 3月28日(月)10時~12時 中央農協旭支所 / 3月29日(火)10時~15時 中央農協大野支所 / 3月30日(水)10時~15時 / 3月31日(木)10時~15時 駅北口 / 4月1日(金)10時~15時 平塚共済病院 / 4月8日(金)10時~15時 バイロット / 4月9日(土)10時~15時 駅北口 / 4月13日(水)10時~12時 神奈川県経済農業協組連・13時~15時 関島工業

ご協力ありがとうございました

日産車体128人、江南高校84人、平塚ライオンスクラブ144人、不二58人、なでしこライオンスクラブ135人、義経団会110人、限内工業73人、日産ユニバーサル29人、住友重機械工業46人、岡崎地区43人

老人クラブに加入を

60歳以上の方ならどなたでも加入できます。お気軽にどうぞ。

活動は……

①学習、教養活動、②健康増進活動
③レクリエーション活動④生産活動
⑤地域社会との交流活動

その他にも各クラブが特色ある活動をしています。

・問い合わせ 福祉課老人福祉係

清水大童

大童のこうした布教活動・社会事業の中で最も注目されるのは、毎日曜日の子供の指導、日産学校というべきものである。

大童の指導は明治末ごろに始められ、昭和10年ごろまで続いた。後には長女の善子さんたちも手伝われた。大童の指導について、新宿において生まれ育たれた郷土史研究の大先輩高瀬野吾先生は次のように語っていられた。「私も8歳ごろこの寺に通った。子供はいつも30人くらい。宗祖法念上人の誦歌・月か月の至らぬ遊戯は無けれども、ながむる人の心に老むるを声出し、次いで仏前で礼拝、この後お話を聞いたり庭で遊戯をしたりした。相撲も取った。先生も素っ裸になって子供と取られた。みかんや菓子を手で買って与えられた」

師弟共に盤を外しての離れ合いそこに真の教育・人間関係は成り立つ。そして、先生は「これは子供会のはりである。この時の指導は私が仏教に導く根元になった」とつけ加えられた。(文責 臼井井) ※おたすねは市史編さん課(電話32-5843)へ