No. 483 （10月号）

広報ひらつか

人口　248,179人
世帯　83,861世帯
（平成3年9月1日現在）

平成3年10月15日／毎月15日発行／100,000部／神奈川県平塚市役所発行
編集・企画部広報課／〒254　平塚市浅間町9番1号　電話23―1111・35―1111

きて 見て 参加しよう

11月10日(日)
午前9時～午後3時
総合公園
平塚競技場
出会いの広場
総合体育館

健康フェスティバル

日常生活の中で今、だれにでも手軽にできる健康づくりが高まっています。そこで、日ごろ健康についてあまり考えたことのないあなたに、ぜひこの機会に参加していただき、健康や体力をチェックして、健康の維持と増進に役立ててみてください。

会場内では、市民のみなさんに、まだあまり知られていない楽しいニュースポーツの紹介や各種スポーツ教室、剣道の面の早打ちなどによるギネスに挑戦、ウルトラクイズ、オリンピック選手西川大輔選手の模範演技など、楽しい企画がいっぱい用意されています。また、健康をチェックするための各種健康相談や展示コーナー、血圧測定、血糖検査、アルコール体質判定テストなど、健康増進に役立つコーナーがたくさんあります。さらに、お腹をいっぱいにしてくれる模擬店・販売コーナーが開設されます。

子供たちには、「鳥人戦隊ジェットマンショー」やファファランドが待っています。

このように、大人も子供も一日ゆっくり楽しめるプログラムが目白押しに予定されています。ぜひ、ご近所お誘いあわせのうえお出掛けください。

なお、当日は駐車場が少ないので、できるだけバスや自転車をご利用ください。運動靴も必ずご持参ください。

「きて　見て　参加しよう」をスローガンに、市民のみなさんに健康について考えていただこうと「健康フェスティバル91」が、11月10日（日）午前九時から午後三時まで総合公園で開催されます。ご家族おそろいでご参加ください。

展示・販売コーナー

出会いの広場周辺

①飲食コーナー（うどん、そば、弁当、やきとり、おしるこ、おでんの販売）　②売店コーナー（弁当、ジュース、りんご、バナナ、みかん）　⑥模擬店（綿がし、ヨーヨーつり、ポップコーン）　④スポーツ用品展示販売コーナー

スポーツ・レクリエーションひろば　平塚競技場ほか

①ゴルフクリニック（インストラクターによるゴルフ指導）　②テニスクリニック（テニスコート）　③水泳教室（初心者指導・体育館プール）　④弓道教室（弓道場）　⑤ゲートボール大会（平塚のはらっぱ）　⑥フォークダンス（9：50～10：15）　⑦一輪車乗り教室　⑧レクリエーションリレー（14：30～15：00）⑨ウルトラクイズ（13：00～14：00）　⑩ギネスに挑戦（野球マシンに勝てるか、剣道の面の早打ち、遠投　10：15～12：00）　⑪グランドゴルフ（10：15～12：00）　⑫体験スキューバダイビング（プール）　⑬親子ウォークラリー（公園内10：00～12：00）　⑭ミニ機関車試乗会（平塚のはらっぱ）　⑮鳥人戦隊ジェットマンショー（野外ステージ12：00、14：30）　⑯ファファランド（平塚のはらっぱ）

西川大輔選手も来るよ！

体操の演技　総合体育館

新体操演技発表（10：30～）
・東京女子体育大学新体操部
・市内中学校新体操部
・ジュニア新体操教室

体操競技（13：00～）
・日本大学体操部
・専修大学体操部
・市内中学校体操部

西川大輔選手（日大）が演技を披露。また、難易度の高い演技の説明や基本技の紹介とポイントなどをわかりやすく説明する

相談・展示ひろば　出会いの広場周辺

①美と健康コーナー（毛髪診断）　②はり・きゅう・マッサージ相談と実技　③アルコール体質判定テスト　④一般歯科相談　⑤栄養相談コーナー　⑥食品衛生相談　⑦健康相談（身体測定、血圧測定、尿検査、血糖検査、成人病相談、がん相談）　⑧救急蘇生法講習会　⑨健康体操（肩こり、腰痛体操の実技）　⑩リズムにのってイキイキ体操（ストレッチ体操、リズム体操、ヨガ等　野外ステージ）　⑪心の健康相談　⑫献血　⑬結核検診　⑭貧血検査　⑮漢方薬・民間薬展示相談　⑯覚醒剤乱用防止コーナー　⑰ママの会食生活コーナー　⑱がん予防展　⑲ビル衛生の予防と対策コーナー　⑳浄化槽相談

今月の話題

市長の豆小米 ―176―

建設大臣表彰の岡崎第4福寿会

道路や神社の清掃を続けて、建設大臣賞を受賞した「岡崎第4福寿会」を、米山桂子さん（東中原）が取材した。

岡崎第4福寿会（丸島）のみなさん

「お早うございます」と声を掛けると「お早うございます」と元気な声があちこちから飛んで来た。

朝早くからせっせと清掃作業に励むみなさんは、丸島の岡崎第四福寿会の方々。地元の鎮守の森「駒形神社」を中心に、ここを囲む形で会員六十八人で構成されている。

前日までの雨がひんやりと残る神社の急な石段を上り切ると、緑に囲まれた境内はもうすっかり掃き清められ、なんだか足跡をつけるのも申し訳ないくらいである。

昔から「自分の家の前の道路と、お宮の掃除は自分たちの手で」という習わしがあったそうだが、昭和三十七年に会が結成されてからは、活動の一つとして、毎月一日と十五日は道路とお宮の清掃。また、近ごろ地区内の県道・市道に心ない人たちが投げ捨てる空きビン、空き缶などを、資源ごみ回収の前日に拾い集めて地域協力を行ったり、道路に接して植えられている各家庭の樹木の消毒作業も行うという。これらの努力が認められての表彰である。

神社の境内は、この地区の方々にとって大切な活動の場所。総会を兼ねた花見、自治会や各種団体と一緒に行う盆踊り、秋は手作りの菊見会、すべてこの場所で行われる。五日ごとに行われるゲートボールにも使われるそうだが、その日も境内の掃除を済ませてから楽しむという。

「草むしりのベテランがそろってるから草も出ている間がないですよ」と、明るく笑う皆さんに「一番楽しみな行事は？」とうかがったら「人間同士、こうやって寄り合えるということが一番の幸せ。ほかになんにもありません」と異口同音にかえってきた。

春の彼岸には、故人の墓参りに皆さんで出掛けるという、そんな優しさも地域性なのだろうか。笑顔がすてきな第四福寿会のみなさんに、一番の幸せが続きますように……。

助役に松田一郎氏

各行政委員決まる

九月二日から開会されていた九月定例市議会は、二十五日審議を終え閉会した。今議会は、一般会計補正予算や工事請負契約の締結、住居表示についてなど二十二議案が提案され、審議の結果原案どおり可決された。また、空席だった湯井助役の後任に、松田一郎氏の選任が最終日に提案され承認された。

助役　松田一郎氏

教育委員
関口尚利氏

公平委員
平野達雄氏

固定資産評価委員
石塚二三男氏

【助役の選任】
・松田一郎氏（平塚市宮町9―1）　42歳
経歴　昭和四十九年京都大学理学部卒業。四十九年四月に建設省に入省。以後、国土庁長官官房総務課長補佐、建設省道路局道路総務課長補佐、大臣官房会計課長補佐、住宅・都市整備公団企画調整部企画課長、建設省住宅総務課企画官を経て、平塚市助役に就任。

【教育委員会委員の任命】
・関口尚利氏（平塚市八重咲町19―11）

【公平委員会委員の選任】
・平野達雄氏（平塚市四之宮四八七番地）

【固定資産評価審査委員会委員の選任】
・石塚二三男氏（平塚市寺田縄九七二番地）

【市営住宅管理条例の一部を改正】
平成一・三年度継続事業で建設を進めている万田小向住宅十二戸を第二種住宅として規定し、併せて老朽化等により用途廃止した寺田縄住宅五戸を規定から削った。

【工事請負契約の締結】
・東防波堤工事…一億五千九十九万八千円　東亜建設工業株式会社横浜支店
・西防波堤工事…一億七千二百三十一万九千円　東亜建設工業株式会社横浜支店
・西海岸商店街ショッピングモール整備工事その1…一億四千五百二十三万円　松上産業株式会社
・西海岸商店街ショッピングモール整備工事その2…一億五千三十八万円　成瀬産業株式会社

【物品購入契約の締結】
・美術館用絵画（安田叡彦作「孔子観河」）…三千九百万円　株式会社アイシーエー企画

【町の区域設定について】
中原上宿の中原中学校を含む一部の区域について、住居表示をするため議決を求めたもの。新しい町名は御殿四丁目となった。
・変更日　11月1日（金）
・変更区域　渋田川、鈴川に挟まれた中原上宿・中原下宿地区（面積17・8㌶、約二百五十世帯）

市議会の結果

四十五億円の補正予算を

今回の一般会計補正予算は道路、街路事業費等の追加を始め、国・県支出金の内定に伴うもの、あるいは既定予算で措置できなかったもののほか、次年度以降に予定されている事業の準備的経費について措置している。

この結果、規定予算に今回の補正額四十四億七千八百八十万円と、台風十八号による災害復旧の追加補正一億二千九百二十万円を加えた一般会計は六百四十三億三百六十万円となった。

主な内容を見ると、民生費では、老人性白内障人工水晶体等助成費や排出ガスの全くない軽四輪電気自動車の購入費など。

土木費では、豊田資材置場用地の取得や湘南ビューランドプラン21の「湘南光と風のゾーン」の測量委託料などを措置している。

教育費では、小・中学校の緑化事業費を始め、図書館の国・県支出金、市債等を持って措置している。

火災シーズン到来

発生件数17件も増加を

火災が発生しやすい季節を迎えるにあたり、今年も十一月九日から十五日までの一週間、「毎日が火の元警報発令中」をスローガンに、全国一斉秋の火災予防運動が実施される。

市内における火災の発生件数は、七月末現在六十七件で昨年同時期と比べて十七件も増加している。また、原因としては「こんろ」による火災が十二件と一番多く、昨年と同じく「天ぷら油」の取り扱いの不注意による火災が目立っている。消防本部では、期間中市民のみなさんに消火器の正しい使い方や応急手当の方法など、火災予防を呼び掛けるほか、多くの人が集まる病院やデパート、スーパーなどを対象に、火災に対する安全対策ができているかについて検査することにしている。

これから火気を多く使う季節を迎えるが、火災により尊い人命や財産を失うことのないよう十分注意していただきたい。

119番は正確に

最近〝119番〟への問い合わせやいたずら電話が多く、特にいたずら電話は一日六～七件もあり、年齢的には年少者の割合が増加している。〝119番〟は火災や救急のときのみ使えるもの。正しい使い方について家族で話し合っておこう。

なお、火災の発生場所や救急病院などについては、消防署（電話21―三三四〇）にお問い合わせを。

☆〝119番〟の正しいかけ方
・通報するときは、まず落ち着こう。
・通報は正しくしよう　①いつ、どこで（発生時間、場所、近くにある目標物など）、②現在の状況（燃えている物、けが人の数など）

七夕写真の競演

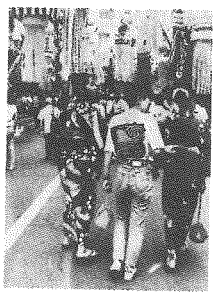
最優秀賞「後姿三人娘」
斉藤健博氏（南豊田）

平塚七夕まつり写真コンクールの審査が行われ、応募一千二百八十六点の中から、伝統的な七夕飾りの中に、浴衣姿とジーンズ姿の現代的な女性とのコントラストをうまく表現した斉藤健博氏（南豊田）の作品「後姿三人娘」が最優秀賞に輝いた。なお、そのほかに入賞された主な方々は次のとおり。（敬称略）

【一般の部】
▽優秀賞　高木光江（藤沢市）、高橋幸雄（八王子市）、山中正義（相模原市）
▽特選　芝岡次郎・青木定男・飯田一雄・石井俊夫（横浜市）、岡本高明（南原）、奥富忠（狭山市）、増田瑢司・木村浩三（藤沢市）、角谷光夫（代官町）、細谷清彦（浅間町）

【ファミリーの部】
▽推薦　山口武広（茅ヶ崎市）

漁港に壁画が完成

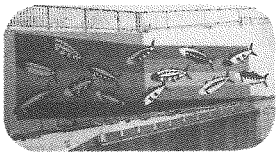
グループみずえの「群泳」

平塚漁港にある防波堤コンクリート壁に、今年も三枚の大きな壁画が完成した。

この壁画は、市内の景観を画に続くもの。

テーマは昨年と同じ「海と川と港」で、浜岳中学校は美術部のみなさんを中心に「豊かな川・相模川（高さ二・五㍍、幅十二㍍）」を、平塚学園高等学校は「天の川（同、幅二十九・三㍍）」、また須賀公民館水彩画グループ「みずえ」のお母さん方は「群泳（同、幅十二・五㍍）」を夏休み期間を利用して描き上げられた。

市職員の採用試験案内

◇保健婦　……2名
・昭和40年4月2日以降に生まれた方で、保健婦の資格のある方、または平成4年3月に厚生大臣の指定する保健婦養成所を卒業する資格取得見込みの方。

◇保母　……若干名
・昭和44年4月2日以降に生まれた方で、保母の資格のある方、または短期大学及び厚生大臣の指定する保母養成施設を平成4年3月に卒業する資格取得見込みの方。

◇臨床検査技師　……2名
・昭和42年4月2日以降に生まれた方で、臨床検査技師の資格のある方、または、厚生大臣の指定する養成施設を平成4年3月に卒業する資格取得見込みの方。

◇看護補助員・労務作業員　……若干名
・昭和32年4月2日から昭和49年4月1日までの間に生まれた方で、中学校以上を卒業した健康な女子。（市民病院と保育園に勤務）

◇清掃・土木公園等作業員　……数名
・昭和32年4月2日から昭和49年4月1日までの間に生まれた方で、中学校以上を卒業した健康な男子。

⊙申し込み　申込書（市職員課にある）を、10月23日（水）までに、職員課へ本人が直接持参する。
・問い合わせ　職員課人事係（内線321）

児童手当制度が改正

平成4年1月から児童手当制度が改正される。今回の改正は、出生率の低下や児童養育時の経済負担増を考慮し、支給対象を1人目の児童（平成3年1月2日以降に出生）からに、また支給期間は3歳未満までとしている。新たに支給の対象となる方は申請の手続きを。

・受付開始日　11月1日（金）
・場所　児童課児童係
・持ってくる物　印鑑

☆主な改正点

	改正前	改正後
支給対象	第2子から	第1子から
支給期間	小学校入学前	3歳未満
支給金額		
・第1子	支給なし	月額 5,000円
・第2子	月額2,500円	〃 5,000円
・第3子以降	〃 5,000円	〃 10,000円

☆経過措置
すでに2人目以降の児童に対して手当を受けている方の支給期間は、段階的に改正される。
・平成4年1月～12月　5歳になるまで支給
・〃 5年1月～12月　4歳　〃
・〃 6年以降　3歳　〃
※なお、支給については所得制限があるので、詳しくは児童課児童係（内線216）にお尋ねを。

育児センターのご利用を

次の保育園では地域育児センターを併設し、子育て相談、育児教室、育児情報の提供などを行っている。相談は電話でもお受けしているので、ご利用を。

▽開設日　月～土曜日
・時間　午前8時30分～午後5時（土曜日は午前中）
▽内容　①子育てに関する相談　②育児の専門書、雑誌、ビデオの貸し出し　③一時保育（有料）
▽保育園
・平塚保育園　宮の前4―13、電話21―〇三二七
・あさひ保育園　河内三一〇、電話32―二一三七
・金目保育園　北金目四五九―一、電話58―一八八二
・八幡保育園　四之宮三三五、電話21―〇〇八四
・富士見保育園　平塚5―22―50、電話33―三四一一

市民相談

市民相談室23―一一一一内線二九三

◇人権法律相談（10月15日（火）、11月5日（火）、13時～16時）
◇行政苦情相談
10月16日（水）、23日（水）、30日（水）、11月6日（水）、13日（水）
◇一般法律相談
予約制（電話でも可）、13時～16時
◇登記、供託、測量相談
11月8日（金）、13時～16時
◇一般市民相談
毎日（ただし、土曜は11時まで、日曜・祝日・第2・第4土曜は除く）
◇消費生活相談
10月18日（金）、25日（金）、11月1日（金）、8日（金）、9時～16時
◇下請取引相談
10月17日（木）、13時30分～16時
◇住宅相談（新築補修など）
10月15日（火）、13時～16時
◇定例年金相談
11月14日（木）、10時～15時

お気軽にご利用を

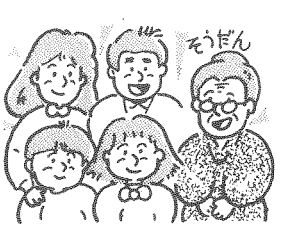

青少年相談室（市民センター）34―七三一一

月～金曜日9時～16時　土曜日は11時まで
◇悩みごとは・ヤングテレホン33―七八三〇
月～土曜日9時～18時30分

福祉会館

33―二三三三
◇心配ごと相談　毎週月曜日、13時～15時
◇ボランティア相談　毎週月～金曜日、9時～16時（土曜日は12時まで、第2、第4土曜は除く）
◇結婚相談　毎週日曜日、10時～15時（第3日曜日を除く）
◇母子相談　毎週月～金曜日、9時～16時
◇家庭児童相談　毎週月～金曜日、9時～16時
◇高齢者職業相談　毎週月～金曜日、9時30分～16時（土曜日は12時まで、第2・第4土曜日を除く）
◇婦人相談　毎月第3木曜日、10時～15時

盗難を防ごう

10月11日～20日 全国防犯運動

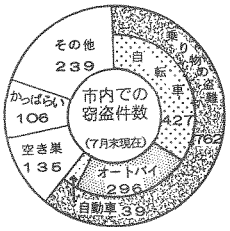

十月十一日（金）から二十日（日）までの十日間、今年も全国一斉に防犯運動が実施されている。

平塚警察署管内で今年に入って発生した犯罪件数は一千四百三十八件（七月末現在）で、前年と比べて十九件減少しているものの、相変わらず乗り物の盗難が多くなっている。

犯罪の内訳としては、凶悪犯罪としての殺人が一件、放火が六件発生している。なお、犯罪件数の八六％を占めている窃盗は一千二百四十二件で、前年とほぼ同件数となっているが、この中では特に乗り物の盗難（自動車三十九件、オートバイ二百九十六件、自転車四百二十七件）が多く、オートバイの盗難は百二件も増加している。

また、少年犯罪の検挙数は二百五人で九十一人減少したが、犯罪数については高校生が二百九十人と、百三人（男子六十九人、女子三十四人）増加している。

このようなことから、今回は自転車などの乗り物の盗難防止と少年非行防止を重点に、市民のみなさんの協力を呼び掛けることにしている。

近年では、特に犯罪の低年齢化が進んできている。犯罪を起こさせないよう、また被害にあうことのないよう十分注意していただきたい。

◎乗り物の盗難を防ぐには

【自転車、オートバイ】
- 駐車するときは必ずキーを掛け、ハンドルロック、ワイヤーキーなど、予備キーを掛けるなど、盗難防止の工夫をする
- 名前を書き、防犯登録をしておく
- 道端や空き地に放置せず、駐輪場に置く
- 駐輪場などで不審な少年を見かけたら声を掛ける

【自動車】
- 車から離れるときは必ずキーを抜き、ドアロックをする
- 路上での放置はやめる
- 車内に免許証や貴重品を置かない

施設見学会
申し込みは広報課へ

広報課では、観光バスで市内の各施設を巡る施設見学会を開く。

今回は、深まりゆく平塚の秋を車窓から眺めながら、今年オープンした施設を主に見学していただくほか、昼食は当日市内の小学校で出される給食を試食してみる。ご参加を。

▽期日　11月19日（火）
▽集合　市役所市民ホール午前8時45分
▽コース　市役所（午前9時）～平塚原小ホール～横内子どもの家～北部学校給食共同調理場（昼食）～美術館～遠藤原一般廃棄物最終処分場～市役所（午後4時15分）
▽定員　45人（先着順）
▽持ってくる物　雨具、昼食代百九十円
参加を希望される方は、はがきに参加される方全員の住所、氏名、年齢、電話番号を記入のうえ、〒254平塚市浅間町9－1　平塚市役所広報課（内線三一四）へ。

就学時健康診断を
来年入学する幼児が対象

教育委員会では、来年四月に市内の小学校に入学する幼児に対し、体の発育や健康状態を把握するために健康診断を行うほか、私立幼稚園年長児の保護者に対し、経費の負担を軽くするため保育料の一部を補助する。該当される方は申請を。

【就学時健康診断】
▽対象　昭和60年4月2日から61年4月1日までに生まれ、市内に住民登録している幼児
該当する家庭にはすでに通知書を送付している。なお、通知書が届かないときや、外国籍の幼児で入学を希望するときは、学務課保健給食係（内線五六四）にご連絡を。

【私立幼稚園等就園費補助金】
▽対象　10月1日現在、私立幼稚園等に在園している幼児（昭和60年4月2日～61年4月1日生まれ）がおり、市内に住民登録している保護者
▽補助額　三万八千四百円
▽手続きに必要な物　①私立幼稚園等就園費補助金交付申請書（各幼稚園から配布）②印鑑　③申請書に記入した金融機関の通帳
▽提出期間　10月14日（月）～18日（金）
▽申請先　市役所新館会議室
▽問い合わせ先　学務課学事係（内線五三三）

緑化コンクール

桜林優美さん（旭小）の作品

緑化ポスター・標語コンクールの審査が行われ、この程入賞作品が決まった。入賞作品は十月二十四日から二十九日まで、市民プラザに展示される。なお、入賞された主な方々は次のとおり。（敬称略）

【ポスターの部】応募二千五十二点
・小学生の部金賞　大島祐介（岡崎小1年）、伊藤渉（八幡小3年）、藤田聡（城島小3年）、松本薫（城島小4年）、中戸川早苗（横内小5年）、桜林優美（旭小6年）
・中学生の部金賞　武田百有子（金旭中1年）、二宮真奈（旭陵中2年）、中里彩乃（横内中3年）

【標語の部】応募七百七十三点
・最優秀賞　「花好きだから緑大切だから守りたい」　高橋優美（金目中2年）

市街化農地の説明会

建設省では、大都市地域における土地を計画的に活用するため、平成四年十二月までに市街化区域内にある農地について、「保全する農地」と「宅地化する農地」とに区分することになった。

▽保全する農地　生産緑地（農業が継続できる）の指定を受けた農地、または市街化調整区域に編入された農地のこと
▽宅地化する農地　計画的に宅地化する農地のこと
なお、市では農地の区分と生産緑地の指定などについての説明会を開く。お出掛けを。
▽期日、会場　下表のとおり
▽問い合わせ先　都市計画課計画係（内線四二一九）

市街化区域内農地区分の説明会

開催日	時間	会場
10月25日（金）	19：00～21：00	八幡公民館
28日（月）	〃	農協大野支所
29日（火）	〃	神田公民館
31日（木）	〃	四之宮公民館
11月1日（金）	〃	横内公民館
2日（土）	10：00～12：00	岡崎公民館
5日（火）	19：00～21：00	大神公民館
7日（木）	〃	金田公民館
8日（金）	〃	豊田公民館
16日（土）	10：00～12：00	吉沢公民館
18日（月）	19：00～21：00	旭小体育館
19日（火）	10：00～12：00	金目公民館
〃	19：00～21：00	みずほ小体育館
21日（木）	〃	中原公民館
23日（土）	9：30～11：30	中央公民館

国民年金は学生も加入を

国民年金は、すべての人に共通の「基礎年金」として支給される。

このため自営業の方（第一号被保険者）、会社員や公務員（第二号被保険者）、会社員等の配偶者（第三号被保険者）など、すべての人は二十歳から六十歳まで国民年金に加入しなければならなくなっている。国民年金の加入、変更手続きは忘れずに行っていただきたい。また、今年の四月から二十歳以上の学生（大学生、専門学生等）にも加入が義務づけられている。該当される方は手続きを。

▽保険料　月額九千円
▽手続きに必要な物　①印鑑　②身分を証明する物
なお、経済的理由から保険料を納められないときは、保険料を免除する制度がある。この制度は本人の申請となるので、詳しくは保険年金課年金係（内線一五一）にお尋ねを。

放置自転車クリーン月間

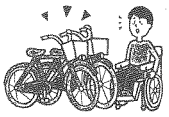

償却資産の事前調査を

固定資産の中で償却資産（機械、工具等）については、毎年一月一日現在の資産状況を一月三十一日までに申告していただくことになっているが、市では納税される際の負担を減らすため、平成四年度の申告時の資産状況について事前の調査を行う。

▽連絡先　資産税課償却資産係（内線二九一）

監査の結果

先日行われた定期監査について監査委員小宮廣司氏、福田政夫氏、上原孝生氏から次のとおり報告があった。

【監査公表第15号】
▽対象　教育委員会管理部、指導部における収入、支出事務
▽結果　おおむね適正に処理されていた
平成三年度申告時に「該当なし」と申告された事業所については調査用紙をお送りするので、次に該当される場合は十一月八日（金）までにご連絡を。
なお、ご連絡がない場合は平成四年度の申告書の送付は省略する。ご了承を。
▽該当事項　平成3年中に申告すべき資産を取得したか、12月31日までに取得する予定がある場合
▽連絡先　資産税課償却資産係（内線二九一）

人事発令

（10月1日付・課長級以上）
▽採用
・市民病院看護部長　寒河江たき子
▽昇格
・副病院長　伊従茂（診療部長、副病院長　青木明人（診療部長）、薬局長　石田弘治（薬局長代理）、副看護部長　菊地興子（看護科長、看護科長代理）

臨時保母の募集

- 一般保母　8：30～17：30　日額5600円
- 土曜保育保母（土曜日を含む週3日）
- 延長保育保母　16：00～18：00

申し込み　履歴書を児童課保育係へ

お気軽にあなたの意見や要望を

広聴パトロール

◇10月15日（火）
・10時～12時　富士見公民館
・19時～21時　富士見公民館
◇10月23日（水）
・10時～12時　崇善公民館
・19時～21時　崇善公民館
◇10月30日（水）
・14時～16時　松原公民館

担当　広報課広聴係

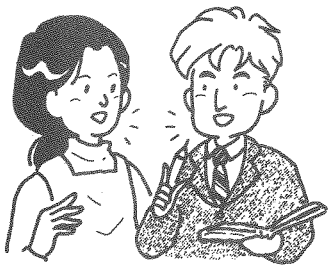

青年フェスティバルを開催

若者よ！総合公園へ集合

10月20日（日）10：00～16：00
平塚のはらっぱ

【催し物】
アマチュアバンド演奏、制服コンテスト
ダンスコンテスト、模擬店
【ゲーム】
究極のクイズ、パターゴルフ
イントロカラオケ

すてきな出会いが！

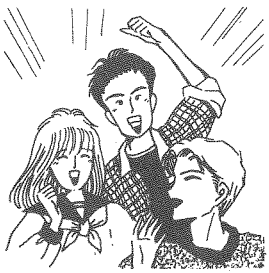

カメラレポート

秋の大運動会
元気に走る子供たち

「位置についてヨーイ」ドキドキ不安顔

市内の小学校では、秋の大運動会が盛大に開催されました。

プログラムには、徒競走、玉転がしリレー、組み立て体操、紅白対抗リレーなどいろいろな競技が組み込まれていました。

紅白対抗競技の時などは、応援団にふんした高学年のお兄さんお姉さんの合図で、応援合戦が繰り広げられ、広い校庭に子供たちの拍手と声援が響きわたり、大いに盛り上がっていました。

カメラを持って応援にきたお父さんお母さんも、元気に競技をしている子供の姿を見てうれしそうでした。

元気な子供の姿が撮れました

昔はよく乗ったけど今はちょっと大変です

かわいい踊りも披露してくれました

友達には負けたくないそんな気持ち

1人だけ早くてもだめです　みんなで力を合わせて

男の子顔負けの人間塔が完成

斎藤昌子ショウ
公民館フェスティバル

子、テノール　近藤充弘、バリトン　工藤博、第九をうたう県民のつどい合唱団

鑑賞を希望される方は、11月14日（木）までに往復はがき（1人1枚）に住所、氏名、電話番号、公演名を記入

日程

◇入場自由

スポーツ教室申し込み
スポーツ振興財団へ

平塚市スポーツ振興財団では、スポーツに親しみ楽しんでもらうためのスポーツ教室を開く。参加を希望される方（水泳教室のみ、往復はがきに住所、氏名、年齢、電話番号、希望クラスを記入）は、同スポーツ振興財団（平塚市見附町16－1・電話35－〇〇一〇二）にお申し込みを。

【中級ゴルフ教室】
▽日程
・1コース　11月5日（火）～8日（金）、全4回
・2コース　11月11日（月）～14日（木）、全4回
※時間は、いずれも午後6時30分～8時30分
▽会場　湘南シーサイドカントリー倶楽部練習場
▽定員　市内にお住まいかお勤めの方40人（各コース20人）先着順
▽参加料　八千円
▽申込受付　10月16日（水）午前8時30分～

【第3回エアロビクス教室】
▽日程　11月7日～12月5日の毎週木曜日、全5回
・時間　午前10時～11時
▽会場　平塚総合体育館第3体育室
▽定員　市内にお住まいかお勤めの女性30人（先着順）
▽参加料　三千五百円
▽申込受付　10月16日（水）午前8時30分～

【第2回ジャズアサイズ教室】
▽日程　11月15日～3月13日（除く12月27日）の毎週金曜日、全15回
・時間　午後6時30分～7時30分
▽会場　平塚総合体育館第3体育室
▽定員　市内にお住まいかお勤めの方30人（先着順）
▽参加料　六千円

総合体育館完成記念
全日本バスケットボール

総合公園完成の記念試合として、全日本実業団男子バスケットボール選手権大会とバスケットボール日本女子リーグ戦が平塚総合体育館で開かれる。

昨年度日本リーグ優勝の熊谷組（男子）、シャンソン化粧品（女子）など、日本のトップクラスのプレーが楽しめる。ぜひ、ご観戦を。

【全日本実業団バスケットボール選手権大会】
▽期日　10月22日（火）～24日（木）
・試合開始　22日　午後3時、23日と24日　午後4時40分
▽入場料　無料

【バスケットボール日本リーグ】
▽期日　10月26日（土）、27日（日）
▽対戦カード
・26日午後2時　積水化学対富士通、午後3時50分　日本電装対鷲宮製作所
・27日午前11時　三菱電機対東芝、午後0時50分　日立甲府対シャンソン化粧品、午後2時40分　三井生命対日立戸塚
▽入場料（2日券）　一般二千円、小学生四百円
▽問い合わせ先　見附台体育館内体育課（電話31－三〇六〇）

日程

◇日本サッカーリーグ二部公式戦　中学生以上五百円
・10月19日（土）16時　NKK対京都紫光
・〃　19時　フジタ対甲府

◇サッカーコニカカップ　一般一千百円、中・高校生七百円、小学生四百円
・10月23日（水）19時　日産自動車対東日本JR古河

◇日本社会人アメフトリーグ戦　中学生以上一千五百円
・11月3日（日）11時　キヤノン対ラングラークラブ
・〃　13時　三越対近鉄

◇その外の大会（入場自由）
・10月20日（日）9時　少年少女陸上競技教室
・11月6日（水）13時　平塚市中学校駅伝大会

市民総合体育大会の結果

今回で第四十回を数えた市民総合体育大会が九月一日行われ、金目が昨年に引き続いて優勝し、敢闘賞には昨年の十四位から七位へと躍進した横内が選ばれた。なお、上位入賞した地区は次のとおり。

【総合成績】参加23地区
・優勝　金目、2位　旭北、3位　富士見、4位　旭南、5位　中原、6位　金田、7位　横内、8位　港、9位　花水、10位　真土

【団体戦優勝】
・バスケットボール男子　中原、同女子　中原、剣道　岡崎、射撃　崇善、ボウリング　港、軟式庭球　花水、柔道　横内、バドミントン　金目、卓球　中原、陸上競技　金目、硬式テニス　横内、バレーボール男子A　城島、同B　中原、バレーボール女子A　金目、同B　真土

ともに生きよう　いま愛が！

もしび市民フェスティバル
月3日（日）午前10時～
合公園平塚のはらっぱ

15回　心身障害児者レクリエーション大会
13回　母（父）と子のつどい

催し物
ミニ運動会（ちびっ子競走、パン食い競走、車いすタイムトライアル、視力障害者ミニマラソン）
手作りコーナー（竹細工等）
模擬店（焼きそば、おでん、焼き鳥、フランク等）
ミニSL、鼓笛隊演奏
駐車場が少ないので、車でのご来場はご遠慮を。

ふれあいオンステージ　生きるよろこび
平塚市社会福祉大会

10月20日（日）午後1時開演
市民センターホール

出演・ペドロ＆カプリシャス
・ファンタジーマジック
・ジャック武田とゴールドフィンガーズ
・大住中学校ブラスバンド部
・県立平塚ろう学校　和太鼓
・平塚市肢体障害者協会コーラス

※入場自由
・問い合わせ　福祉総務課庶務係

各地区の公民館を利用し、活動しているグループ団体が一堂に会する公民館フェスティバルが、中央公民館を会場に開かれる。

特に、今年はフェスティバルの十回記念として、ソプラノ歌手斎藤昌子さんと二期会合唱団とのジョイントコンサートが予定されている。お出掛けを。

◎作品発表会
▽期日　11月8日（金）～10日（日）、15日（金）～17日（日）
・時間　午前9時30分～午後4時30分
▽会場　2階市民ギャラリー

◎芸能発表会
▽期日　11月9日（土）～10日（日）
・時間　午前10時～午後5時
▽会場　1階ホール

◎実演コーナー（折り紙、家紋だこ、京雅張り、押し花）
▽期日　11月10日（日）、17日（日）
・時間　午前10時～午後3時
▽会場　2階実習室

◎お茶会
▽期日　11月10日（日）
▽会場　3階和室

◎斎藤昌子・二期会合唱団ジョイントコンサート
▽期日　11月16日（土）午後1時30分～
▽会場　1階ホール
▽入場整理券　各公民館で配布している

◎人形劇
▽期日　11月17日（日）
▽会場　4階小ホール

第九の鑑賞者を募集
12月1日市民センターで

神奈川県芸術祭のフィナーレ公演として「第九をうたう県民のつどい」が開かれるが、当日会場で鑑賞を希望される方を募集する。

第九の公演は平塚市では初めての催しで、現在約九百人のみなさんが定期的に練習し、合唱団に加わるべくドイツ語の歌詞に挑んでいる。ぜひ、ご鑑賞を。

▽期日　12月1日（日）午後2時～
▽会場　市民センターホール
▽曲目　ベートーベン作曲「交響曲第9番」短調作品125合唱付き」
▽演奏者　指揮　黒岩英臣、管弦楽　神奈川フィルハーモニー管弦楽団、ソプラノ　岩崎由紀子、アルト　安斉千恵

・男子服　濃紺ブレザー型シングル
・女子服　スカート、ベスト、ジャケットの三ピース型

一般職の冬用事務服を一新

市では、一般事務職員の冬用事務服を十五年振りに一新した。

平塚市のイメージアップと市民とのふれあいを基調に、男子服は「誠実さと信頼」、女子服は「優しさと親しみ」を感じさせるものをテーマに選定された。

・10月16日（水）18時　ナイターソフトボール大会
・10月20日（日）8時　平塚市野球協会秋季大会
・10月27日（日）8時　相模少年野球リーグ秋季大会
・11月1日～2日　日産グリーンカップ全国大会
・11月3日～5日　神奈川六大学軟式野球
・11月10日（日）8時　楽しむ野球秋季大会
※11月11日～3月10日までシーズンオフ

福祉会館まつり
参加者を募集している

福祉会館では、会館まつり（十一月十九日～十二月一日）の会場で、今年もゲートボール大会と囲碁将棋大会を開く。ご参加を。

・参加資格　市内にお住まいの60歳以上の方、または身体障害者手帳をお持ちの方

【ゲートボール大会】
▽日時　11月30日（土）午前9時～
▽会場　浅間緑地

【囲碁将棋大会】
▽日時　12月1日（日）午前9時～
▽会場　福祉会館大研修室

申し込みは11月9日（土）までに、はがきに住所、氏名、年齢、電話番号（ゲートボールは5人1組、囲碁将棋は段・級位）を記入のうえ、〒254平塚市追分1－43福祉会館（電話33－三三三三）へ。

市民合唱祭の出場団体募集
ひらつかカルチャー事業運営委員会では、第十九回市民合唱祭（三月一日・市民センター）に出場される団体を募集する。

▽参加資格　市内で活動している団体
▽申込期限　10月25日（金）
▽申し込みは、はがきに団体名、代表者住所・氏名・電話番号を記入のうえ、〒254平塚市見附町15－1市民センター（電話32－二二三五）へ。

産業まつりの弁当コンクール

手軽につくれ、また楽しまれるアイデアいっぱいのお弁当（主食は米）を募集する。

なお、応募された作品は、産業まつり（十一月十五日～一七日・見附台体育館）の会場に展示されるほか、優秀作品については賞が贈られる。ご応募を。

▽部門、経費（副食のみ）
①行楽弁当　五百円以内
②幼稚園弁当　二百円以内
③中高生弁当　四百円以内
④勤労者弁当　四百円以内
⑤シルバー弁当　四百円以内
⑥米を使ったアイデア料理　制限なし
▽応募期限　10月31日（木）
▽作品の搬入　11月15日（金）午前11時～12時、見附台体育館2階会議室

応募は、はがきに住所、氏名、年齢、電話番号、種類を記入し、〒254平塚市浅間町9－1平塚市役所農産課（内線五四四）へ。

【水泳教室】
▽日程　11月19日～12月5日の毎週火・木曜日、全6回
・時間　午後7時～8時30分
▽会場　平塚総合体育館温水プール
▽定員　市内にお住まい、お勤めまたは通学している18歳以上の方40人（初心者・初級者各20人）抽選
▽参加料　四千円
▽申込期限　10月21日（月）

【スキー教室】
▽日程　12月14日（土）～16日（月）、2泊3日
・集合　14日午前5時、見附台体育館前
▽会場　北海道札幌国際スキー場（予定）
▽定員　市内にお住まい、お勤めまたは通学している18歳以上の方40人（先着順）
▽参加料　四万八千円
▽申込受付　10月16日（水）午前8時30分～

ゲートボール出場チームを

健康フェスティバル実行委員会では、'91ゲートボール大会の参加チームを募集する。

▽期日　11月10日（日）午前8時～
▽会場　総合公園
▽募集数　80チーム（先着順）
▽チーム編成　監督1人、選手5人、補欠2人（市内にお住まいの方に限る）
▽競技方法　リンクトーナメント戦方式
▽申込期限　10月25日（金）
▽申込先　見附台体育館内体育課（電話31－三〇六〇）

少年少女マラソン大会

月例マラソン大会に参加される小・中学生を募集する。

この大会は、平塚市少年少女マラソン大会（今年度は三月一日、平塚競技場で開催）に向けての練習にと毎年行っているもの。なお、参加は保護者の承諾を得てからお申し込みを。

▽期日
・12月8日（日）午前10時
小学5年生、午前11時　小学6年生・中学生
・1月26日（日）午前10時
小学6年生・中学生、午前11時　小学5年生
▽会場　平塚競技場
▽参加資格　市内の小学5年生～中学生
▽競技種目　小学生男子　二千㍍、同女子　一千㍍、中学生男子　三千㍍、同女子　二千㍍
▽申込期限　11月8日（金）
▽申込先　見附台体育館内体育課（電話31－三〇六〇）

あるく会例会

平塚あるく会では、多摩丘陵の自然林を歩く。参加される方は、当日直接集合場所にお集まりを。

▽期日　10月27日（日）小雨決行
・集合　伊勢原駅午前9時
▽コース　伊勢原駅－向ケ丘遊園駅…日本庭園…桝形山…向ケ丘遊園駅－伊勢原駅
▽持ってくる物　弁当、雨具

スポーツ大会結果

八月・九月に行われたスポーツ大会の結果。（敬称略）

【総合公園完成記念卓球大会】
8月25日、平塚総合体育館参加四百七十人
・優勝　男子一般の部　阿久井潤（東八幡）、同40歳以上の部　山本誠（宇ケ崎市）、同50歳以上の部　堀江建治（山下）、同初心者の部　山口廣治（二宮町）、女子一般Aの部　関野サヨ子（大磯町）、同Bの部　金目麻子（夕陽ケ丘）、同Cの部　上原美智子（河内）、同初心者の部　山口直江（二宮町）

【総合公園完成記念少年柔道大会】
8月25日、平塚総合体育館　参加二百五十人
・優勝　中学1年の部　今井邦彦（二宮町）、同2年の部　佐藤純（伊勢原市）、同3年の部　横井太一（中原中）、中学女子の部　深田真琴（伊勢原市）、小学生の部　鈴木優子（小田原市）

【第10回婦人インドア軟式庭球大会】
9月11日、見附台体育館　参加18人
・優勝　中山小夜子（大神）、小谷澄枝（大神）組

【第21回婦人テニストーナメント大会】
9月26日、桃浜庭球場　参加86人
・優勝　石田光子（諏訪町）、小山洋子（田村）組

日程

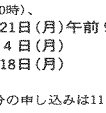

総合体育館

◇有料試合
・10月26日（土）14時　バスケットボール日本リーグ
・10月27日（日）11時　〃

◇入場自由
・10月19日（土）9時　日本マスターズ水泳選手権
・10月20日（日）9時　〃
・〃　〃　神奈川県なぎなた大会
西湘地区高体連柔道大会
・〃　〃　弓道大会
・10月22日（火）～24日（木）　全日本実業団バスケットボール選手権大会
・11月3日（日）9時　少林寺拳法演武会
・11月4日（休）9時　県高体連新人卓球大会
・11月10日（日）9時　体操競技・新体操演技会

ヒラツカさん

泉秋

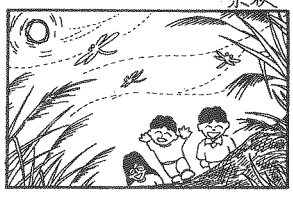

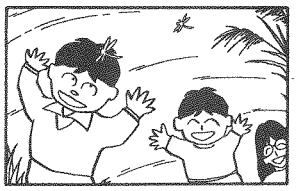

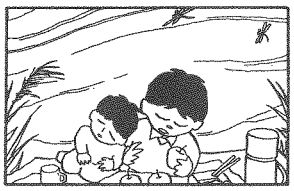

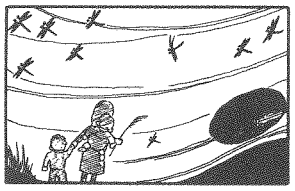

石仏物語り
16日テレビ神奈川で放映

道端や神社の境内に、忘れられたようにひっそり立っている庚申（こうしん）塔や道祖神、お地蔵さん。この石仏には、人々の様々な願いや歴史が秘められている。

そこで、広報課では、このような石仏の歴史を見ていただこうと、ビデオを制作したので、ぜひご覧いただきたい。十一月十六日にテレビ神奈川で放映する。

▽放映日　11月16日（土）午前11時45分～（15分間）
▽番組　こんにちは神奈川「秘められた願いごと　平塚石仏物語り」

なお、ビデオは、図書館視聴覚ライブラリーでも貸し出す。

体育館の開放日

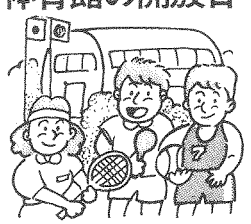

各種目ともラケット、シャトル、ボールと、上ばき用運動ぐつの持参を。

◇見附台体育館（電話31－3057）
・開放種目　卓球、バドミントン、バスケット、軟式庭球（～16時）、バレー（16時～）
・10月28日（月）午後1時～午後8時
・11月11日（月）　〃

◇金田公民館体育館（電話31－2136）
◇金目公民館体育館（電話58－0101）
◇神田公民館体育館（電話55－0239）
・開放種目　バレー（9時～13時）、バドミントン、卓球（13時～16時）、バスケット（16時～20時）、
・10月21日（月）午前9時～午後8時
・11月4日（月）　〃
・11月18日（月）　〃

※12月分の申し込みは11月1日午前9時から

'91女性のつどい　あなたの生き方輝いていますか！
千葉紘子さわやかコンサート

11月29日（金）午後6時30分～8時
中央公民館ホール

【千葉紘子プロフィール】
昭和47年「折鶴」で55年「宗谷岬」がヒット。現在テレビ「ルックルックこんにちは」などで活躍中。

申込方法　電話かはがきで、「〒254 平塚市宝町3－1　地域づくり課婦人行政推進担当」（電話21－7500）へ
・男性もぜひご参加ください。
・幼児保育をご希望の方は、11月20日(水)までに申し込みを。

文化祭幕開く

19日から中央公民館で

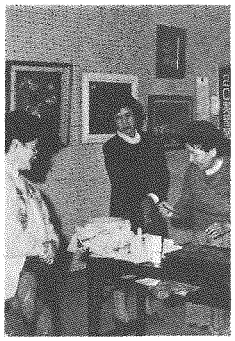

文化祭会場で盤景の実演

第三十九回平塚市文化祭が十月十九日から十一月三日までの期間、中央公民館を中心会場として開かれる。

この文化祭は、みなさんの日ごろの芸術、芸能、文芸活動などの成果を発表していただくもので、今年も文化祭を楽しんでもらうため、「一日教室」も開かれる。秋の一日、ご家族やお友達とお出掛けを。

◎芸術部門

・会場　中央公民館2階市民ギャラリー

【第1会期】

▽期間　10月25日（金）～27日（日）

・時間　午前10時～午後5時

▽展示物　写真、書、鎌倉彫り、北欧織物

【第2会期】

▽期間　11月1日（金）～3日（祝）

・時間　午前10時～午後5時

▽展示物　美術、盤景、愛蔵品、人形アートフラワー

◎芸能部門　下表のとおり

◎文芸・学芸部門

・鉄道模型　10月20日（日）午前9時30分～午後5時、中央公民館小ホール

・川柳大会　10月20日（日）午前11時～午後4時、崇善公民館ホール

・華道展　10月31日（木）～11月3日（祝）午前10時～午後7時、梅屋6階イベントホール

・俳句大会　11月3日（祝）午前11時～午後4時、崇善公民館ホール

・短歌大会　11月3日（祝）午後1時～5時、ひらつかスカイプラザ11階第2会議室

・茶会　11月3日（祝）午前10時～午後2時30分、中央公民館和室

一日教室開く

中央公民館で「一日教室」が開かれる。希望される方は社会教育課指導係（内線五七四）へ、十月二十三日（水）までにお申し込みを。

【盤景】

▽日時　11月2日（土）午後1時～

▽会場　2A実習室

▽募集人員　20人（先着順）

▽参加費　一千円

【写真】

▽日時　11月3日（祝）午前10時～

▽会場　大会議室

▽募集人員　30人（先着順）

▽参加費　五百円

【アートフラワー】

▽日時　11月3日（祝）午後1時～

▽会場　2A実習室

▽募集人員　25人（先着順）

▽参加費　五百円

濱谷浩写真展を

11月2日から平塚市美術館

美術館では十一月二日（土）から、企画展「写真体験60年・濱谷浩展」を開く。

一九一五年東京で生まれた濱谷氏は十五歳でカメラを手にし、以後今日まで大自然の極限に迫り、真実を撮ることに徹してきている。また、人間の生を深く洞察するカメラワークは海外でも称賛され、一九八六年に世界写真巨匠賞、八七年にヴィクトール・ハッセルブラッド国際写真賞を受賞されている。

今回は写真を撮り始めてからの六十年を記念してこれまでの作品に加え、彼自身が被写体となった写真集「私」の計六百七十五点が展示される。ご鑑賞を。

▽会期　11月2日（土）～12月8日（日）

・開館時間　午前9時30分～午後4時50分

▽休館日　毎週月曜日

▽観覧料　一般三百円、大・高校生二百円、中・小学生百円

講演会

▽日時　11月10日（日）午後2時～

▽会場　美術館講堂

▽講演　私の写真について（濱谷浩氏）

▽問い合わせ先　美術館（電話35―二一一一）

技能職の団体奉仕市

平塚市文化祭に併せて技能職団体奉仕市が開かれる。

▽日時　11月10日（日）午前10時～午後3時

▽会場　勤労会館駐車場

▽内容　技能相談コーナー（建物、自転車など）、実演コーナー（表札、まな板削り、包丁とぎなど）、チャリティーセール

▽問い合わせ先　勤労会館（電話32―三三五五）

文化財の特別公開

高林寺の大日如来坐像を

教育委員会では、第三十八回文化財保護強調週間（十一月一日～七日、文化庁）に併せて、市内にある県指定重要文化財の一つ、高林寺の大日如来坐像を一般公開する。

現在、市内の指定文化財は国指定三件、県指定六件、市指定十三件、そのほか数多くの文化財が長い年月の間守り継がれている。

文化財は過去と未来をつなぐ大きな役目をもっている。

この機会に、お出掛けを。

▽公開期間　10月27日（日）～11月3日（日）

・時間　午前10時～12時、午後1時～3時

▽公開社寺　高林寺（四之宮三四二・本厚木駅行きバス泉蔵院前または四之宮下車、徒歩3分）

・大日如来坐像　寄せ木造り、褐色の漆塗りで像の高さは98・7センチ。彫りの深い脚部に運慶や宋風の影響がみられる鎌倉時代の作

▽問い合わせ先　社会教育課文化財保護係（内線五二八）

文化財調査報告書を頒布

教育委員会では、平成二年度に刊行した文化財報告書を頒布している。

購入を希望される方は、社会教育課文化財保護係（内線五二八）へ。

▽頒布する報告書

・平塚市文化財調査報告書第26集　二千円

・平塚市埋蔵文化財調査報告書第8集（神明久保遺跡第4地区）　一千五百円

・平塚市文化財研究叢書4（平塚の仏像）　四千円

芸能部門

期日	内容	時間	会場
10月19日（土）	日舞	13：00～17：00	B
	剣詩舞	18：00～21：00	〃
〃 20日（日）	洋舞	9：30～17：00	〃
〃 26日（土）	音楽文化	13：00～17：00	〃
	青年音楽	18：00～21：00	〃
〃 27日（日）	長唄	9：30～17：00	A
	三曲	9：30～12：00	B
	アマービレ	13：00～17：00	〃
	吟詠	18：00～21：00	〃
11月2日（土）	民謡	13：00～15：00	〃
	民舞	15：00～17：00	〃
〃 3日（祝）	小型映画	13：00～17：00	C
	奇術	9：30～12：00	A
	合同公演	11：00～16：00	B

※会場　A（中央公民館小ホール）、B（中央公民館ホール）、C（美術館講堂）

新着図書

小説・文学

人情色のTOKIO　吉川潮
稲妻のように　渡辺真理子
夜化粧　三宅勝
犬を飼う武士　白石一郎
硝子の殺人者　今野敏
海の喪章　浜野春保
コラム百貨店　泉麻人
新文芸読本・萩原朔太郎　河出書房新社

家族・生活

赤川次郎のぱっくすてえじトーク　音楽の友社
素敵に長生き　櫛田ふき
ライオンの昼寝　山川健一
暮らしのびっくり知恵袋　海老名香葉子
薬の飲み合わせがわかる本　堀美智子

社会科学・その他

次世代の原子力発電　秋山守
ソ連経済開放への道　読売新聞社

※掲載した図書は購入した図書の一部。詳しくは図書館本館にお尋ねを。

移動図書館あおぞら号11月日程

万田貝塚市営住宅	1日	15日	29日	・15：00～16：00
海宝寺	5日	19日		・13：30～14：30
豊田公民館	5日	19日		・15：00～16：00
旭陵中学校	6日	20日		・15：00～16：00
城島小学校	7日	21日		・13：00～13：30
城島公民館	7日	21日		・13：40～14：30
岡崎小学校	7日	21日		・15：00～16：00
金田公民館	8日	22日		・15：00～16：00
土屋小学校	12日	26日		・13：00～14：00
吉沢小学校	12日	26日		・14：30～15：20
吉沢公民館	12日	26日		・15：30～16：00
松延小学校	13日	27日		・15：00～16：00
金目小学校	14日	28日		・13：30～14：30
みずほ小学校	14日	28日		・15：00～16：00

※　雨天のときは中止

市民プラザ　催し物

・ひらつか市民プラザ（電話23―六三二九）

【蓮和学園展'91】10月17日（木）～22日（火）

【第9回竹細工アイディアコンクール作品展】10月24日（木）～29日（火）

【平塚市菊花展】10月31日（祝）

・市民アートギャラリー（美術館・電話35―二一一一）

【小中学生児童画展】【FIRST EXHIBITION'91】10月16日（水）～22日（火）

【'91全神奈川写真サロン展】10月23日（水）～29日（火）

【遊照会陶芸サロン展】10月30日（水）～11月5日（火）

【親と子による写生会作品展】11月1日（金）～3日（祝）

【ひびきの会展】11月6日（水）～12日（火）

【湘南工芸家協会展】11月13日（水）～19日（火）

【パンの花&藤工芸作品発表展】11月14日（木）～19日（木）～11月12日（火）

青少年会館

☆ファミリー名画劇場

◎10月26日（土）14時～16時、集会室

「はだしのゲン第2部・涙の爆発」

「茅ヶ崎の民話・かっぱのとっくり」アニメ

☆映画会

◎10月27日（日）10時・14時、集会室

「駅前怪談」　92分、担当は図書館

☆ふれあいフェスティバル

青少年会館を利用している団体の発表会。

・期日　11月2日（土）13時～21時、3日（日）9時～17時

・会場　青少年会館、文化センター広場

・内容　展示会（油絵、水彩、書道、花、陶芸）、ステージ発表（合唱、軽音楽、バンド）、アトラクション、模擬店ほか

☆陶芸教室

素朴で個性的な焼き物を作ってみる。

・日程　11月16日（土）作成、30日（土）ゆがけ、12月21日（土）引き渡し、講評

・時間　いずれも19時～21時

・会場　青少年会館集会室

・定員　青少年、一般50人〈先着順〉

・材料費　2,000円

催し物コーナー

☆開館時間

火～土曜日　9時～21時30分

（日曜日のみ　9時～17時）

☆休館日　毎週月曜日、11月5日

☆青少年会館

〒254浅間町12―41　電話32―7029

博物館

☆星を見る会「月と土星を見よう」

秋の星座を観察したり、月や土星を望遠鏡で眺めてみる。参加自由

・日時　10月18日（金）18時～20時

・会場　博物館科学教室、屋上

☆プラネタリウム・星の一生

誕生した星がどのように成長していくのかを見てみる。（～11月2日）

・投影日　土曜日14時、日曜日11時・14時

・観覧料　100円（当日の午前9時から博物館1階受付で発売。先着各86人）

☆体験学習「巣箱を作ろう」

巣箱を作ったり、今まで小鳥たちが使っていた巣箱を修理したりする。

・日時　11月10日（日）13時～16時

・会場　博物館科学教室

・定員　20人〈抽選〉

・申し込み　10月25日までに往復はがきで

☆秋期特別展「切手の中の博物誌」

切手の図案に利用される博物館資料のいくつかを紹介する。

・期間　11月10日（日）～29日（金）

・会場　博物館特別展示室

☆寄贈品コーナー「暮らしと焼き物」

私たちの生活に深いかかわりのある焼き物を展示。（～10月30日）

☆開館時間　9時～16時50分

☆休館日　毎週月曜日、月末

☆博物館　〒254浅間町12―41　電話33―5111

図書館

こどもおはなし会

北図書館（電話53―1232）では、毎月第2・第4水曜日の午後2時30分からお話し会を開いている。お出掛けを。

☆16ミリ映写機操作技術講習会

・日程　11月23日（土）～24日（日）

・時間　9時～16時

・会場　図書館会議室

・テキスト代　350円

・用意する物　昼食、はさみ、筆記用具

・申し込み　11月13日（水）から図書館1階視聴覚ライブラリーで受け付ける

☆開館時間

火～日曜日　9時～16時50分

（金曜日のみ　貸出室と参考室は9時～18時50分）

☆休館日　毎週月曜日、月末、特別整理期間10月10日～23日

☆図書館本館

〒254浅間町12―41　電話31―0415

◎保健センター
中里34―17　電話34―0311
駅前バスターミナル5番線　中里経由日向岡行または諏訪町経由市民病院行「医療センター前」下車
◎平塚保健所
豊原町2―21　電話32―0130
駅前バスターミナル2番線　秦野駅行「営林署前」下車

お誕生前健康診査

生後10か月から1歳未満の乳幼児が受ける健康診査。「母子健康手帳別冊」を持参のうえ指定の医療機関で受診を。

虫歯予防教室

■対象　11月中に8か月から1歳になる乳幼児のお母さん
■日時　11月6日　午前10時～11時
■会場　平塚保健所
■母子健康手帳、筆記用具を持参

乳幼児健康診断

■受付　午後1時～2時
■会場　保健センター
■母子健康手帳本冊・別冊、筆記用具、歯ブラシ（1歳6か月児のみ）を持参
【3か月児】
・11月6日　3年7月1日～10日生
・11月20日　3年7月11日～20日生
・11月27日　3年7月21日～31日生
【1歳6か月児】
・11月5日　2年5月1日～10日生
・11月12日　2年5月11日～20日生
・11月19日　2年5月21日～31日生
【3歳児】
・11月7日　63年9月1日～10日生
・11月21日　63年9月11日～20日生
・11月28日　63年9月21日～30日生

予防接種11月カレンダー

赤ちゃんの健康メモ

赤ちゃんのステージ

出縄賀子ちゃん

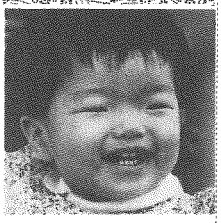

☆平塚市ふじみ野1―23―14　小鷹配送へお勤めの出縄光敏さん（30歳）と幸恵さん（26歳）の長女。身長74cm、体重8.6kg、平成2年11月7日生まれ。11か月。
ようやく立てるようになった貴ちゃん、おもちゃ箱やごみ箱をひっくり返して遊ぶのが大好き。中でも音の鳴るおもちゃが好き。階段を1人で昇るようになったので目が離せないとママ。日曜日はパパとおばあちゃんの実家へ行くのが楽しみ。

＜募集＞　＜応募＞官製はがきに住所・父母の氏名・赤ちゃんの名まえと生年月日・親の年齢・電話番号・父親の職業を書いてお出しください。対象は1年未満の赤ちゃんです。応募されたはがきは、毎月20日（20日消印まで）に締め切り、翌月の広報紙に掲載します。掲載した赤ちゃんには、記念写真と掲載広報紙10部を差しあげます。　＜今月の応募者は34人でした＞
■あて先　〒254浅間町9番1号　平塚市広報課赤ちゃん募集係

母親父親教室

■前期（妊娠6か月までの方）
11月8日　午後1時30分～4時
妊娠中の体の変化と過ごし方、妊婦体操
11月11日　午後1時30分～4時
お母さんと赤ちゃんの歯の衛生・お産の準備と赤ちゃんの育て方
11月18日　午前10時30分～午後2時
妊娠中と産後の栄養（調理実習と昼食試食）
■後期（妊娠8か月以降の方）
11月25日　午後1時30分～4時
お産の進み方と産後の過ごし方・呼吸法
12月7日　午前9時30分～11時30分
赤ちゃんのおふろ（実習）、お父さんも一緒にどうぞ
■会場　保健センター
■主治医の許可を得てからご参加を
■母子健康手帳、筆記用具（全日程共通）、スラックス（8日と25日）、手ふきタオル（18日と7日）、エプロン、三角布（18日）を持参

乳幼児歯科相談

■対象　2歳6か月までの乳幼児
■会場　平塚保健所
■相談日　11月11日、25日
■時間　午前9時～10時
■申し込み　電話で平塚保健所へ

シフテリア破傷風

■対象　百日せきの予防接種を受ける必要のない乳幼児
・第1期　3か月以上6歳未満の乳幼児。3週間から8週間の間隔で3回受ける
・第2期　第1期の3回目の接種日から1年以上1年6か月以内に1回受ける
■接種方法　市民病院・共済病院のみで年間を通じて接種できる。接種日は医師とご相談を
■料金　無料
■保険証、母子健康手帳を持参

ツベルクリン

■対象　3か月以上4歳未満で、BCG接種を1回も受けていない乳幼児
■開業医、病院で接種を。接種日は医師とご相談を
■保険証、母子健康手帳を持参

育児相談

■対象　乳幼児
■相談日　毎週水曜日
■時間　午前9時30分～10時30分
■会場　保健センター
■内容　体重測定、栄養、病気、育て方、予防接種のことなど
■母子健康手帳を持参

百日せき ジフテリア 破傷風

■第1期　対象は3か月以上4歳未満の乳幼児。3週間から8週間の間隔で3回受ける
■第2期　第1期の3回目の接種日から1年以上1年6か月以内に1回受ける。5歳6か月に達するまで受けられるが、4歳までに終了することが望ましい
■開業医、病院で接種を。接種日は医師とご相談を
■料金　無料
■保険証、母子健康手帳を持参

リフレッシュ教室

成人病を予防するため、食事、生活を診断しながら運動をする教室が開かれる。
▽期日　11月13日（水）、18日（月）、26日（火）、12月3日（火）、9日（月）、13日（金）
※時間はいずれも午後1時30分から（ただし、12月3日は午前10時から）
▽料金　五百円
▽募集人員　20人、先着順
申し込みは、10月31日（木）までに平塚保健所（電話32―〇一三〇）へ。

がん検診を

▽検診の種類
・集団検診　胃がん、大腸がん、子宮頸がん、乳がん
・施設検診　子宮頸がん、体がん、乳がん
▽集団検診日程　10月29日（火）湘南農協神田支所、11月1日（金）日本たばこ産業体育センター、11月28日（木）湘南農協豊田支所、12月8日（日）四之宮ふれあいセンター、1月22日（水）湘南農協大野支所、1月31日（金）保健センター、2月5日（水）湘南農協大野支所、2月29日（土）保健センター
※ただし、10月29日、11月28日、1月22日、2月5日は、胃がん、大腸がんのみ実施
▽申込方法
【集団検診】　指定申込書（市役所、保健センター、各公民館にある）または、はがきに希望する検診名、住所、氏名、生年月日、電話番号、希望日を記入して、〒254平塚市浅間町9―1平塚市役所健康課（内線二五九）へ。なお、申し込みは先着順。（希望日の1週間前までに通知が届かない方は、次回以降になるのでご了承を）
【施設検診】　検診医療機関へ直接申し込む。検診医療機関名については、健康課（内線二五九）へ。

麻しん予防接種

▽対象　1歳以上6歳未満の乳幼児（1回接種）
▽接種方法　開業医、病院で接種を。
▽持参する物　保険証、母子健康手帳
▽問い合わせ先　健康課（内線二五九）

不明品

みなさんのご協力で問い合わせが増えている。お問い合わせをいただいたときには既に決まっている物もあるので、ご了承を。

不用品登録情報は、地域づくり課市民生活係（内線二六三）へ。
◇譲りたい物　学生服（身長175㎝）、ママコート、食卓用子供いす、電気こたつ、電気ストーブ、ステレオ、電子ピアノ、ルームランナー、エレクトーン、50ccバイク、羽毛敷きふとん
◇譲ってほしい物　ベビーベッド、ベビーサークル、ベビーカー、チャイルドシート、男子衣類（身長130～140㎝）、布製ソファー、二段ベッド、横長机、冷蔵庫、海外旅行用カバン、ぶらさがり健康器、女性用ゴルフクラブ、大人用自転車、男子用自転車（20㎝）、電動ミシン

健康教室を

成人病を予防するための健康教室が開かれる。ご参加を。
【乳がんを予防する】
・10月16日（水）四之宮公民館
【中年からの眼の病気】
・11月6日（水）金目公民館
▽時間　午後1時30分～
▽問い合わせ先　健康課（内線二五九）
※時間はいずれも午後1時30分～3時30分
▽対象　ぼけ老人を介護している家族
▽申込先　平塚保健所（電話32―〇一三〇）

ぼけ老人介護のつどい

▽期日　11月12日（火）、12月13日（金）、1月14日（火）、2月7日（金）
▽時間　午後1時～2時
▽料金　有料
申し込みは11月8日（金）までに市民病院（電話32―〇一五）へ。

小児マヒ生ワクチンの投与

市では、小児マヒ生ワクチンの集団投与が受けられなかった乳幼児を対象に、市民病院で投与を行う。
▽日時　11月11日（月）午後1時～2時
▽料金　有料
申し込みは11月8日（金）までに市民病院（電話32―〇一五）へ。

眼内レンズ等の料金を助成

市では、白内障で眼内レンズ等の手術を受ける場合、その料金を助成することになった。
▽対象者
①老人保健法の医療受給者（70歳以上および65歳以上で一定の障害等を持っている方）
②老人医療助成制度の対象者（68歳、69歳）
③生活保護受給者で①、②に準ずる方
▽助成実施期日　平成3年10月1日以降に白内障の手術を受けた方
▽助成額　次のうち1点
・人工水晶体　一眼六万円まで
・矯正眼鏡　三万四千円まで
・コンタクトレンズ　一眼二万二千円まで
▽問い合わせ先　健康課老人医療担当（内線二五六）

国民健康保険の人間ドック

市では国民健康保険に加入している方を対象に、今年度から人間ドック健康診断を実施している。お申し込みを。
▽受診できる方　平塚市国民健康保険に加入し、かつ次の要件を満たす方（1世帯1人）
①大正13年4月2日～昭和27年4月1日までに生まれた方
②平成2年4月1日以前から引き続き保険に加入している方　③平成2年度以前の国民健康保険税をすべて納めている方
▽受診できる人数　80人（抽選）
▽受診機関と自己負担額
平塚共済病院（二万七千五百十円）、市民病院（二万二千三百円）
▽検査項目　①身体測定　②呼吸器　③循環器　④消化器　⑤眼機能　⑥腎（じん）機能　⑦聴力　⑧肝機能　⑨糖尿病　⑩血液　⑪血清　⑫乳房
▽申請期限　11月15日（金）
受診を希望される方は、申請書（各地区公民館、ひらつかスカイプラザ、保険年金課にある）を保険年金課給付係（内線二四七）へ。

赤ちゃんの健康

手足口病（てあしくちびょう）

この病気は五歳以下の幼児によく見られ、夏に流行する。
軽い発熱と同時に口の中・手の平・足の裏・指の腹に水疱ができる。熱は微熱程度で二～三日で自然に下がり、水疱も約一週間で跡を残さずに消えるが、発熱時は入浴を控えさせ、熱が下がり、水疱も約一週間で跡を残さずに消えるが、発熱時は入浴を控えさせ、熱が

なくても始めの三日間くらいは入れない方が良い。
なお、口の中の水疱がつぶれて潰瘍（かいよう）になると、食べ物がしみて痛がることがあるので、柔らかくするなど、のどごしの良い食事を作ってあげることが必要。
また、水疱が茶色のしみになるまではうつるので、ほかの幼児との遊びは避けさせるべきである。
全般的に、症状は軽くあまり神経質になることはないが、水疱に気付いたら、ほかの病気と区別してもらうためにも受診することが望ましい。　（健康課）

生活関連物資価格調査表

消費生活モニター30人による9月分の平均価格

品目	規格	小売店	スーパー
合成洗剤	1.5kg（無リン）	732円	784円
サラダ油	700g（ボリ入）	374円	395円
しょうゆ	1ℓ（パック）	299円	296円
トイレットペーパー	65m（12個）	499円	495円
豚肉	100g（モモ肉）	155円	160円
鶏卵	M10個（パック）	208円	201円
さけ	100g（切り身）	247円	249円
じゃがいも	1kg（男爵）	264円	305円
ほうれん草	1肥	214円	240円
そみ	1kg（赤みそ袋入）	360円	399円
砂糖	1kg（上白糖）	243円	247円
食パン	1斤	160円	155円
灯油	18ℓ（配達）	1,044円	―
ガソリン	1ℓ（現金）	120円	―

史跡巡り　横内・城島の歴史を訪ねて

とき　11月4日（振替休日）
午前9時30分
雨天の場合は11月10日（日）
◇集合場所　西福寺
（平塚駅から横内経由田村車庫行（横内公民館入口で下車徒歩1分）
◇コース　西福寺―神田寺―御霊神社―土安橋―八幡神社（大島）―正福寺―十輪寺―慶徳寺―八幡神社（小鍋島）―興渕寺―浄心寺―貴船神社
・持参するもの　弁当、水筒
問い合わせ　社会教育課文化財保護係

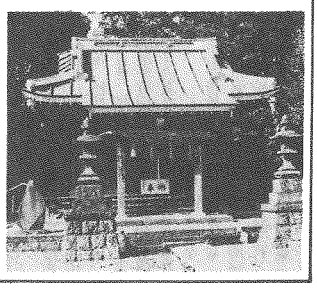

親子ふれあいコンサート

アニメ歌手
堀江美都子と一緒に♪♪♪
11月30日（土）午後2時開演
中央公民館ホール
◇1部　アニメ映画「ひみつのアッコちゃん」
◇2部　アニメ主題歌
・ひみつのアッコちゃん
・ドラえもん
・わたしのあしながおじさん
入場券　10月22日（火）から市内各公民館で入場整理券を配布。先着順なので早めにお受け取りを。

広報手帳

福祉会館で講習会

福祉に関する講習会が福祉会館で開かれる。希望される方は平塚市社会福祉協議会（電話33―三三三）にお申し込みを。

【手話入門講習会】
▽日程　10月30日～11月27日の毎週水曜日、全5回
・時間　午後6時30分～8時30分
▽定員　30人（先着順）

【拡大図書講習会】
▽日程　11月12日～26日の毎週火曜日、全3回
・時間　午前10時～12時
▽定員　20人（先着順）

老人問題を考える

平塚生涯ディケアーセンターでは、老人問題を考えるシンポジウムと映画のつどいを開く。

▽日時　11月20日（水）午後1時～4時30分
▽会場　中央公民館大ホール
▽内容　シンポジウム「ぼけ老人への理解と援助」、映画「痴呆性老人の世界」
▽問い合わせ先　福祉総務課庶務係（内線二一七）

労働保険に加入を

労働者を一人でも雇用する事業主は、労働保険（雇用保険、労災保険）に加入することになっている。今月は労働保険適用促進月間。まだ加入していない事業主の方はすぐに手続きを。詳しくは、平塚労働基準監督署（電話32―四六〇〇）へ。

女のフェスティバル

県立ながわ女性センターでは、かながわ女のフェスティバル91を開く。

▽期日　11月9日（土）～10日（日）
▽会場　同センター（藤沢市江の島1―11―1・電話〇四六六―27―二一一一）
▽主な催し物
・9日（土）午前10時～12時　映画「マグノリアの花たち」、午後1時30分～3時30分シンポジウム「家族は、いまピンチ？それともチャンス？」
・10日（日）午前10時～午後3時30分　かながわ女性会議「つくり出そうマイライフ」、午後0時30分～3時30分　江の島交流コンサート「潮風にのせて」

交換機の変更工事

NTT平塚支店では、11月13日（水）午前1時から約5分間、「31・32・33・34・35」局番の交換機をデジタル交換機に取り替える工事を行う。なお、変更工事中は電話の利用ができなくなる。詳しくは、局番なしの一二六番にお尋ねを。

生ごみ処理器斡旋

生ごみ処理器を斡（あっ）旋する。ご利用を。

▽日時　11月9日（土）午後1時30分～3時
▽会場　市役所新館前
▽種類　金額
・掘え置き型　百三十㌻　一千百円、百九十㌻　一千三百円
・埋め込み型　百七十㌻　二千四百円
▽問い合わせ先　環境衛生業務課業務係（内線五三〇）

県民のつどい開く

三世代が語り合う地域づくりをテーマとした「湘南を考える県民のつどい」が開かれる。

▽日時　11月16日（土）午後1時30分～4時30分
▽会場　伊勢原市民文化会館
▽内容　「ごみ？今、私たちができることは」基調講演、意見発表、会場討論
▽定員　三百五十人
▽申込先　湘南地区行政センター県民課（電話22―二七一一内線二二四）

まちかどギャラリー

・まちかどギャラリー（安田信託銀行、新日本証券、山一証券、三菱銀行の各ギャラリー）
【平塚写真連盟写真展】10月15日（火）～29日（火）
【パッチワーク展】10月29日（火）～11月12日（火）
【アートフラワー展】11月12日（火）～26日（火）
・街並ギャラリー（平塚郵便局）
【創作粘土細工展】10月1日（火）～31日（木）
【古尾谷敏男油絵展】11月1日（金）～30日（土）

暮らしのセミナー

【暮らしのセミナー】
▽日程、テーマ
・11月5日（火）午前10時15分～午後0時15分、「水について考えるか」
・14日（木）午前10時15分～午後0時15分、「おいしい水を守るために」
・29日（金）午後1時30分～、「四之宮下水処理場見学」
・12月10日（火）午後1時30分～、「寒川浄水場見学」
▽会場　県平塚消費生活センター実習室
▽定員　30人（先着順）
▽申込先　県平塚消費生活センター（電話22―四〇九五）

【暮らしの問題を考える消費者のつどい】
▽日時　10月16日（水）午後0時～4時
▽会場　教育会館
▽テーマ　守ろう地球環境
▽内容　パネルディスカッション、パネル展示ほか
▽問い合わせ先　県平塚消費生活センター（電話22―四〇九五）

防火管理講習会が

防火管理者を対象とした講習会と講演会が開かれる。希望される方は消防本部予防課（内線三九四）にお申し込みを。

【甲種防火管理講習会】
▽日程　11月14日（木）、15日（金）の2日間
・時間　午前9時～午後5時
▽会場　ひらつかスカイプラザ
▽定員　百五十人（先着順）
▽資料代　二千九百四十円
▽受講受付　10月21日（月）午前9時～

【防火講演会】
▽日時　11月19日（火）午後2時～4時
▽会場　ひらつかスカイプラザ
▽講師　日本火災学会理事　菅原進一氏
▽内容　建物の防火安全対策
▽定員　百五十人（先着順）

アルバイトを募集

平塚郵便局ではアルバイトを募集している。

▽勤務時間、仕事の内容、時給等詳しくは、同郵便局総務課（電話31―二三〇一）へ。

東海大学公開講座

▽日時　10月19日（土）午後1時30分～4時40分
▽会場　同大学湘南校舎12号館5階会議室
▽講師　東海大学教授　飯田昌盛氏ほか
▽テーマ　ここまで来たダイヤモンドエレクトロニクス
▽問い合わせ先　同大学工学部事務局（電話58―二三一一内線四〇〇〇）

スポーツ基金

スポーツ振興基金は、スポーツに関する講習会、スポーツ団体に対する助成などに使われる。ご協力を。

敬称略

▽問い合わせ先　スポーツ振興財団（見附台体育館内・電話35―〇一〇三）へ。

▽スポーツ振興基金へ・高砂香料平塚工場水谷部　五千円、日本ヤマーリーグ実行委員会　三万五千円

あたたかい心

敬称略

社会福祉基金は、地域福祉ボランティアの助成などに使われる。ご協力を。

問い合わせは、社会福祉協議会（電話31―三三三）へ。

▽社会福祉基金へ・キヨジャスダンススポット　五万四千四百五十四円、24時間テレビ実行委員会　三万五千円、12人会・関島久雄　各二千円、平塚ステーションビル名店会・平塚ステーションビル・滝下愛子　各十五万円、中村古登・篠田佳江　各五千円、リサイクル信総商事　二万四千八百九円、武井新太郎・金丸幸一　各十万円、東京電力平塚工務所　五万九百五十九円、高砂香料工業平塚工場　五万二百七十九円、大日本青嵐塾　六千円、つくし着護婦家政婦紹介所・川松京子・大村さとじ　各一万円、第百生命保険平塚営業所　五万七千八百五十円、小清水ツヤ子　三千円、太田聖意　四千三百八十五円、一九六〇年度化水小学校同窓会　二万百五十八円

▽交通遺児へ・平塚帝会　二万一千百一円、平塚市交通安全協会　三万円、平塚市交通安全母の会　二万百七十七円

みどり基金

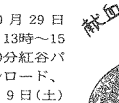
敬称略

みどり基金は、緑化団体の助成などに使われる。ご協力を。

問い合わせは、公園緑地課緑政係（内線四二五）へ。

▽みどり基金へ・平塚市ガス事業協同組合、平塚街商組合　各十万円

緑のあっせん

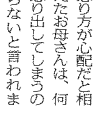

樹木を斡（あっ）旋している。希望される方は公園緑地課緑政係（内線四二五）へ。

なお、樹木は譲られる方のご家庭にあるため、移植の際の費用については譲り受ける方の負担となる。ご了承を。

▽お譲りする樹木　マツ7本（樹高5～10㍍）、マキ1本（同8㍍）、ツゲ・キャラ・ヒンモクセイ・イチイ・ゲッケイジュ各1本（同2㍍）、カシワ1本（同5㍍）

犬・猫の引き取り

県動物保護センター（電話58―3411）では、やむを得ない事情で飼えなくなった犬、猫を引き取っている。

当日、利用される方は印鑑、犬の鑑札、注射済票、愛犬手帳を持参していただきたい。引き取り車の停留時間は10分間。

なお、犬、猫についての苦情、相談や野犬の捕獲依頼も同センターへ。

【10月28日（月）】
8：45　田村地区集会所
9：05　大野公民館
9：25　須賀公民館
10：55　吉沢公民館
【11月2日（土）】
9：05　横内公民館
9：30　豊田公民館
9：50　城島公民館
10：10　岡崎公民館
10：35　金田公民館
11：05　旭公民館
【11月8日（金）】
14：20　松原公民館
14：50　花水公民館
15：15　八幡公民館

声のひろば

牛乳パックの収集量と利用は

ティッシュ等に42トン

質問　今年の四月から牛乳パックの収集が始まっています。牛乳パックは良質のパルプが使われているので、資源化することは大切なことだと思います。

収集が始まって半年たちますが、収集量はどのくらいになったのでしょうか。また、私たちの出した牛乳パックはどのようにリサイクルされているのでしょうか。

（幸町　竹之内清子さん）

お答え　地球の美しい緑を限りある資源を少しでも残すため、牛乳パックの収集を全国に先がけて始めています。

九月までの半年間に四十二トン、約百二十五万枚を収集しました。これは原木に換算すると、八百三十六本が切られずに助かったことになります。

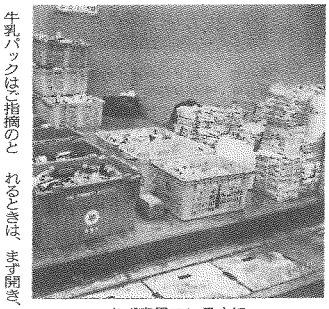
必ず専用コンテナに

牛乳パックはご指摘のとおり良質のパルプを使用しています。現在、収集された牛乳パックは富士宮市にある製紙工場に運ばれ、トイレットペーパー、ティッシュペーパーに再生されています。

なお、牛乳パックを出されるときは、まず開き、水洗いをしてから乾燥させ、必ず専用コンテナに出されるよう、協力をお願いします。

※市への意見、ご要望はお気軽に広報課広聴係（内線三五五）にお寄せください。（環境衛生業務課）

教育相談

―教育研究所(33)5535―

我慢するYちゃん

学校では特に問題なくしっかりしすぎているくらいのYちゃんは、家ではちょっとした事ですぐに怒ってしまいます。

その怒りが心配だと相談に見えたお母さんは、何で急に怒り出してしまうのかわからないと言われます。

Yちゃんには三つ違いのお姉ちゃんがいます。よく話をするお姉ちゃんで、学校の事、友達との事など要領よく話してくれるので、お母さんもお姉ちゃんと話していると楽しいとのことです。そんなお姉ちゃんに対して、負けん気が強く、身体も大きいYちゃんは、お姉ちゃんがする事と同じ事をしたい感じでした。

Yちゃんはとても神経質で、音にも敏感で小さいときには育てにくかったそうですが、幼稚園に入ることろ様子がおかしいときに「どうしたの？」と声を掛けてあげられ、「今、怒りたくなっちゃったんだ」とYちゃんの気持ちをうまくはき出させてあげられるようになりました。

お母さんがYちゃんをよく見れるようになったので、Yちゃんは怒りを押さえきれずにすみ、随分楽になったと思います。

それからは、Yちゃんの気持ちを押さえている事に気が付けなかったようです。

まず、お母さんにYちゃんをよく観察していくように話しました。

すると、お姉ちゃんに対抗しても、どうしても追いつけないなどと自分にじれったいところや、テストが思うようにできないと自分が許せないでいる様子などが徐々に見えてきたのです。お母さんは、今までYちゃんが周りをよく見て頑張りすぎ、自分の気持ちを押さえていることに気付かなかったようです。

◇日程

10月29日（火）13時～15時30分紅谷パールロード、11月9日（土）10時～15時30分紅谷パールロード、11月10日（日）10時～15時30分総合公園、11月15日（金）13時～15時30分紅谷パールロード

◇ご協力ありがとうございました（9月）

―敬称略―

三菱樹脂、平塚ライオンズクラブ、平塚なでしこライオンズクラブ、平塚ローターアクトクラブ、平塚しらさぎライオンズクラブ

石仏物語り　シリーズ7

二十三夜塔

月の出を待ってさまざまな願いごとをする月待（つきまち）の信仰は、日本では庶民の間に深く根をおろしています。

最も代表的な月待は、十五夜と十三夜です。旧暦八月十五日と九月十三日の夜、縁側にススキやだんご、里芋、豆腐などを供えて月の出を待つことは、平塚でも多くの家で行っています。

これらは芋名月とか豆名月などととも呼ばれ、虫の音とともに秋の訪れを感じさせる行事となっています。

十五夜の行事は、中国から伝えられた月をめでる賞月（しょうげつ）の習わしと、秋の畑作物の収穫を祝う行事が一緒になって現在に至っています。

子供たちが家々を回って、供えられただんごなどを食べたり、畑の作物を黙って取ることも、この日ばかりは許されました。

十五夜・十三夜は各家ごとに行われますが、平塚では町内の家々が集まって行う二十三夜待ちもありました。

今では忘れられようとしていますが、これは石塔にも刻まれ、二十三夜待ちが市内各地で行われたことがわかります。写真は下島の八幡神社（博物館主任学芸員小川直之）

下島の二十三夜塔
（文化14年）

集まり、お茶と煮しめ、小豆がゆを食べて二十三夜の月の出を待つと記されています。

これは豊田本郷の四町の行事で、三夜待ちといって、上と下の二組に分かれて集まり、当番の家の前で線香を立て、家の中には掛け軸を掛けて供え物をしたといいます。

二十三夜待ちは三夜講とか三夜様といわれ、神田や吉沢地区でも行われていました。

二十三夜待ちは、十五夜・十三夜とは違い、勢至菩薩をまつるというように、仏教との結び付きをもっているのが特徴です。

かい側の二十三夜塔で、正面に「廿三夜供養塔　講中」、右面に文化十四年三月吉日、左面に下島村などと刻まれています。

二十三夜塔は、このほかに同じく下島の霊山寺境内に文化九年（一八一二）の塔、北豊田に安政三年（一八五六）の塔、城所の貴船神社境内に明治三十年の塔など、全体で七基が確認できています。

豊田本郷には文化七年（一八一〇）の「二十三夜待講」と題した古文書も残され、二十三夜にまつる勢至菩薩（せいしぼさつ）は家運長久の仏様で、町内の人が当番の家に