№323（8月号）

広報ひらつか

人口 206,135人
世帯 58,731世帯
（53年7月1日現在）

昭和53年8月15日／神奈川県平塚市役所発行／編集・企画室秘書広報課／ 幸町9番1号 電話（23）1111―代表
毎月15日／80,000部／全世帯配布（一部5円）／昭和31年10月3日 第三種郵便物認可 郵便番号254

駅前〇分・自転車の洪水

放置自転車

問題児化されつつある自転車に〝自転車法、立法化のうごきがある

交通モラルの回復を

駅周辺に放置されている自転車、とところ構わず乱雑に置かれる自転車に、各市とも頭を痛めています。駅まで七分の魅力、交通渋滞、駐車場難、バス料金の値上げなど、その背景にはいろいろな理由があるのでしょうが、ともかく自転車は増えつづけています。本来、問題を含む要素のない自転車が何故どうこうと厳きの元凶にならなければならないのでしょうか。そこには人の心にふれる問題もあるのでしょうが、現象は現象としてそれなりの対策を立てていかなければなりません。そこで今回は、〝自転車をどうする〟に焦点をあて、市がこれまで取り組んできた内容などもご紹介してみたいと思います。

平塚が自転車安全利用モデル都市になった昭和四十八年九月当時、平塚駅周辺の自転車の駐車台数（オートバイを含む）は、九百五十台程度でした。それが、今年の吾現在では三千九百五十台と四・二倍の量になっています。ここ数年は、毎年八百台近くも増えつづけており、道路もその置き場に占領されかねない勢いです。

市としても手をこまぬいていたわけではありませんが、市の中心部それも極く限られた地域で、解決を求められるとあっては、かなりのむずかしさがあります。市では昭和四十八年以来、駅周辺に自転車駐車場を設けてきました。昭和五十一年までに八か所（十台）、九百三十五台、八百二十三・一平方㍍）を、さらに先月二十五日からは、国鉄側の力も借りなければならない時、平塚駅周辺の自転車の駐車台数を加えました。駅北側西口（市有地五十一・一平方㍍）に六十台収容の置き場を設けたものです。

しかしながら、まだまだ局所療法です。

ほしい国鉄の協力

今年の一月二十三日、国の交通対策本部（所管 総理府交通安全対策室）で、「自転車対策推進要綱」をまとめました。この中で、駅前の一分の一を国が負担するとして、市町村に対して、国が財政援助をするーことも決めています。五十嵐用地として利用させてほしいという内容のものです。しかしながら、国鉄側としては、一協力は惜しまないが、平塚駅構内については別途土地利用の計画がある。

無理な用地費地元負担

平塚駅周辺にある国鉄用地七か所（二千八平方㍍～三百三十平方㍍）一千三百方㍍を、自転車駐車場用地として利用させてほしいという内容のものです。しかしながら、国鉄側としては、一協力は惜しまないが、平塚駅構内については別途土地利用の計画がある。

駅、相模原駅などが五か所についてすでに県内でも大船駅、大秦野

地震！あなたは……

火を消せの一声を

正しい知識で的確な判断

日本は世界でも有数の地震国。体で感じることのできる〝有感地震〟は、一年間に七百～一千件前後、一日に約二・五件の割合で発生している。九月一日は、防災の日。いざというとき、被害を最小限にくいとめるには、日ごろの心がまえと備えが何よりも大切。「天災は忘れたころにやってくる」との機会に、いま一度〝わが家の防災対策〟を考えよう。

六月の「宮城県沖地震」で、二十七人の痛ましい犠牲者がでたことは、まだ記憶に新しいところ。

なかでも、わたしたちにとって大きな衝撃だったのは、倒れてきたブロックべいの下敷きになって命を落された方が十四人もいたこと。

このように、今までの地震による被害の例をみると、破壊などの直接被害よりも、火災や落下物、倒壊などによる被害が、かなり上回っている。これは、いざ〝大地震〟となると、その揺れの激しさに平静を失ない、火も消さずに、また周囲の状況を確かめもせずにあわてて外に飛び出す人が多いため。

大地震といっても、本当に大揺れするのは数十秒。その後はそれ以上の大きな揺れはなく、一分もたてば治まる。だから、しっかりした心構えと平素の習慣づけがあれば、倒れてきたブロックべいの下敷きになって命を落された方が十四人もいたこと。

◉まず、気を落ちつかせて

突然の大揺れで、たいていの人は動転してしまう。そんなとき、「火を消せ！」の大きなかけ声が揺れ動く心を静めるのに大きな効果がある。状況によっては「机の下にもぐれ！」とか「ドアを開けろ！」などもいい。この一声が本人はもとより、地震におびえる人々にも行動意識を呼び起こす。

◉何が何でも火を消そう

大地震でも、大きな揺れは一分くらいのものがほとんどで、この一分間で家がくずれることはまずない。だから〝何ごとでも火を消そう〟という強い意志が必要。それより、あわてて外へ出て、瓦やガラスなどの落下物で死傷する危険の方が大きい。

◆逃げ口を作ろう

サッシの窓や鉄の扉は、万一の場合、開かなくなる恐れがある。いざというとき、窓口などを開けておくと落下して危険。倒れる心配のある家具などは、しっかり固定しておく必要がある。

◆安全な場所の確保

棚やタンスの上に物を積み上げ

えぐられた幹線道路（宮城県沖地震・仙台市）

震災50年

～体験者に聞く～

関東大地震

マグニチュード・九の関東大震災が関東南部を襲ってから、五十年以上の歳月が流れている。

この体験談は、関東大震災五十年目にあたる一九七三年、当時の博物館準備室が、市内で震災を体験された方々からいろいろ話をうかがい記録したものである。

その中でも、今はこき入となった平塚の妙安寺の住職だった庄屋量美さんの体験談を紹介しよう。

問　今日は、関東大震災当時のお話をうかがいたいのですが、先生は当時どこにお勤めでしたか？

守屋　今の市民センターのあたりにあった、平塚尋常高等小学校の教頭でした。九月一日は始業式で地震のあったお昼ごろには、生徒は一部の者が残っていなくらい。

問　校舎がほとんどつぶれたと聞いていますが？

守屋　第一校舎、講堂などがあっていたのですが、全部つぶれてしまった。僕が北海道に行った然ではなかったら、地震が起きて職員室のテーブルがありますが、その中へ、はっちもぐりこんだんです。その上に大きなはりが落ってきて、あとで見たら、机のヘりの部分が全部折れていた。だから、一瞬まちがえば、僕の体もだめだったんだな。もぐってたから助かった。

問　ほかの先生方は？

守屋　はりとはりの間にはまっちゃった人がいた。これを出すには苦心しました。建築途中で大工が入っていましたから、のこぎりを持ってきて、はりをぶっきって、その先生は腹をけがしていて病院につきこんでやっと助かりました。そのほか、先生方はみんなならばっていたので大声で呼んでまわりました。一人、二階にいた先生はなくなってしまいました。生徒には、やはり二階にいた補習科の生徒が手遅れになりました。

問　建物は新しかったのですか？

守屋　明治三十七、八年ごろの建物があったのでやはりかなり全部だめでした。

問　地震がきてから、校舎がつぶれるまでの時間は？

守屋　水平動なんか感じなかったね。いきなりガチャッと来てきまったね。震源地が近くだからゆれてきたな、そろそろ逃げようなんて、そんなのんびりしたことはできません。でも、火事がなかったのが幸いでした。

問　地震の後、余震や津波がありましたか。

守屋　余震は何十回となくありました。津波の方は、いく日かたったころ、「津波が来た！」というんだ。それも、郵便配達の人がそはうそをふれまわっている。僕は海岸まで見に行った。そしたらなんでもありゃしない。馬入川を津波がのぼったなんていうわさがたって、大勢の人が小高い所に逃げました。そんなこともありましたね。

問　最も困られたことは？

守屋　地震直後は食べ物ですね。

問　そのほか、何か印象に残られたことがありましたら

守屋　道路がめですね。家がたおれて、通れなくなる。その時分の東海道は、今の倍ですけどね、それでもめでした。で、一番大事なことは火事をおこさないことです。火事が起きたら消防車も動けない。火事と食物のことは、今後も注意がいるでしょう。

―○―○―○―

この体験談を冊子にした「震災五十年・体験者に聞く」は、博物館で開催中の夏期特別展「火山と地震」の会場で配布している。

◉特別展火山と地震

特別展は、八月一日から九月二十九日まで開いているが、火山灰によって過去の土地の変動と、地震によって引き起こされた地変や地震予知などについても触れている。あなたもぜひご見学を。

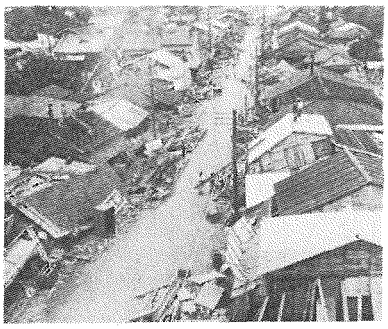

平塚市大門通りの惨状

マグニチュードと震度

「マグニチュード」は、地震そのものの大きさをいい、「震度」はある場所での地震による揺れの強さを表す。このワット数が「マグニチュード」に相当して、部屋の場所によって違う明るさが震度に当たる。

広い部屋に一個の電球がついているとする。部屋の明るさは、当然のことながら、電球に近い所ほど明るく、遠くにいくにつれて暗くなる。

ところで、この電球をもっとワット数の大きい電球に替えるとする。そうすると、部屋全体が明るさを増し、いま「震度」の「大きさ」と「強さ」は電球のワット数と明るさの関係に似ている。

このように、マグニチュードは「震源から放出されるエネルギーの大小を表す尺度」なのに対し、震度は「地震を感じる場所の揺れの強さを示す尺度」。

危険なブロックべい

宮城県では14人の死者

六月十二日午後三時十四分宮城県沖地震が起こり、仙台を中心に大きな被害が発生した。

この地震による被害の大きな特徴は、死者二十七人のうち約半数の十四人が、ブロックべいや石べいの下敷きとなって亡くなっていること。その犠牲者のほとんどはお年寄りと子供だった。身をかわす間もなく、倒れてきた重いブロックべいの下敷きになったのだ。

こうした被害は、決して仙台だけの特殊事情にあるものとは考えられない。平塚市内でもブロックべいはいたる所に見られる。特に家屋が密集している市街地には、多くの市民が住宅、グラッと来たそのとき、お宅のブロックべいは大丈夫だろうか。

仙台市の倒れたブロックべいの調査によるとブロックべいは、鉄筋が入っていないか、入っていても基礎の部分につながっていないものが大部分。それにブロックと鉄筋を接着する詰めモルタルが効いていない――これでは、鉄筋を入れあっても、倒れを防ぐ効果はない。また、倒れたものの中には、基礎のコンクリートのなかに、控え壁のないのが、あっても鉄筋でくい本体とつないでいるものが多かった」と出ている。

とはいえ、建築基準法、基礎鉄筋、控え壁がしっかりしていれば、そう倒れるものではない。

ところで、お宅のブロックべいは……。この機会に一度点検してみなさい。ちょっとでも不安を感じるようだったら、専門家に相談してほしい。

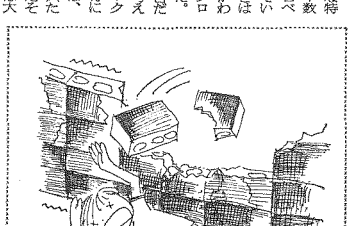

ブロックべいは危険、避難するときは気を付けて

防災訓練

9月3日湘南海岸公園

「九月二日午前九時、東海地区に大地震が発生、なお、平塚市の震度は六（烈震）で一部の地域に火災が発生した」という想定で、平塚市防災訓練が行われる。みなさんも、ぜひご協力を。

▽とき　9月3日（日）午前9時訓練開始、11時終了。

▽地区　港地区自治会、花水地区自治会の一部

▽訓練避難地　湘南海岸公園

市民相談……お気軽にご利用ください

市民相談室／市役所 ☎(23) 1111

一般法律相談・9月12日（火曜日）・13時～16時　人数に制限がある
人権法律相談・9月4日（月曜日）・13時～16時
行政苦情相談・9月4日（月曜日）・13時～16時
登記相談・9月8日（金曜日）・13時～16時
宅地建物相談・8月22日（火曜日）・13時～16時　人数に制限がある
住宅相談・8月15日（火曜日）・13時～16時
税務相談（特許）相談・9月4日（月曜日）・10時～15時
下請取引適正あっせん・8月17日（木曜日）・13時30分～16時
定例年金相談・9月14日（木曜日）・9時30分～16時
消費生活相談・毎週水曜日・10時～15時
青少年相談・平日、9時～16時・常設（青少年課）
◆交通事故相談　毎週月曜日・10時～16時　場所交通安全協会内
◆教育相談・電話で予約33―2121　教育研究所相談室

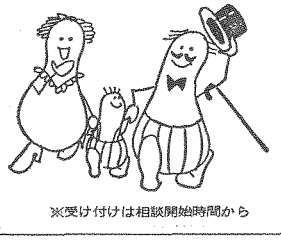

※受け付けは相談開始時間から

県民相談室／湘南地区行政センター ☎(22) 2711

◇法律相談　毎月第2第3金曜日　13時～16時（受付8時半、電話でも可）
◇その他の相談　毎月教育相談、交通事故相談、内職相談を行っています。
◇県市合同相談　8月25日　13時～18時　平塚駅北口交番前（法律相談、交通事故相談、県政、市政一般相談など）

福祉会館内相談室☎(33) 2333

心配ごと相談・毎週月曜日（第5を除く）13時～15時
母子相談・平日、9時～15時30分・常設
家庭児童相談・平日、9時～16時・土曜日9時30分～12時
高齢者職業相談・平日9時30分～16時・土曜日　9時30分～12時
結婚相談・毎週日曜日10時～16時

保険税の引き上げ

最高限度額は19万円に

国民健康保険税は、昭和五十二年度に行われた医療費の改定と受診率の増加に対処していくため、平均五・三%の最小限度の引き上げが行われた。

独立採算制を旨とする国民健康保険事業は、医療の増加という大きな問題をかかえて、各市とも赤字財政で一般会計を苦しめており本市もその例外ではない。

平塚市の今年度の国民健康保険事業会計は、三十三億一千四百万円で、このうち歳入は、国庫支出金の十八億四千三百万円で全体の五五・六%。みなさんの納める保険税は、十一億四千三百万円で三四・五%となっている。しかし、この他、一般会計からの持ち出し金（繰入金、億七千万円）その他で合計二億一千八百万円（九・九%）が計算されている。この一般会計からの繰入金は年々増加しており市の財政に大きな影響を与えている。

歳出は、みなさんの医療費負担として三十一億九千五百万円（九六・四%）が支払われており、残りは事務費（三・六%）となっている。

それでは、保険税の改正内容と九月一日づけで国民健康保険加入者の みなさんに送付される、保険税の計算 方法など を紹介しよう。

今回の保険税の改正内容は、最高限度額十七万円を十九万円に、所得割税率百分の三・一を百分の三・三に、均等割三千二百四十円を三千三百六十円に、平等割五千二百八十円を五千五百三十円に、それぞれ四月にさかのぼって引き上げられた。ただし資産割税率については、従来の百分の二〇で据え置かれている。（保険税算出の仕方（左表を参照）と）

これにともない、保険税は四月から八月までの暫定課税額と改正による決定額との差があるため、九月以降の支払いは各家庭とも増額が予定されている。

保険税算出のしかた

国民健康保険税は、所得割・資産割・均等割・平等割の四つの方式によって算出される

①所得割

(イ)給与所得者の場合…（52年中の収入金額）－（給与控除）－（割増控除）－（基礎控除）＝課税標準×100分の3.3

(ロ)その他の所得者の場合…（52年中の収入金額－（必要経費）－（基礎控除）＝課税標準×100分3.3

②資産割　53年度固定資産税額（土地家屋分）×100分の20

③均等割　加入者１人当たり年3,360円

④平等割　一世帯当たり　5,520円

①＋②＋③＋④の合計額が19万円を超えるときは、19万円を限度とする。

※基礎控除は20万円、割り増し控除は給与収入×５%で最高２万円まで。

【算出例】給与所得の場合

家族５人が国保に加入し、その加入者の52年中の総収入の合計額が 250万円、固定資産税額が１万5,000円である家庭の保険税は…。

①所得割　250万円－90万円　－２万円　－（収入）（給与控除）（割増控除）

20万円　＝138万円

（基礎控除）（課税標準）×3.3/100＝45,540円

②資産割15,000円×20/100＝3000円

③被保険者均等割3,360円×５人＝16,800円

④世帯別平等割5,520円×１世帯＝5,520円

合計（保険税年額70,860円）

国民健康保険事業会計予算

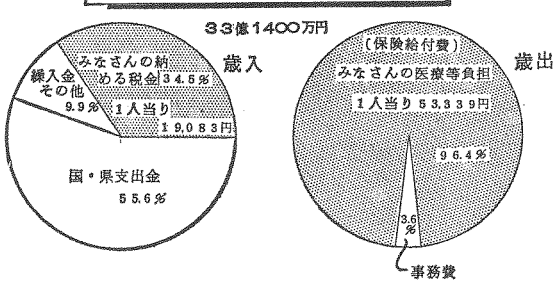

給付改善

助産費四万円を六万円に、葬祭費二万円を三万円にそれぞれ引き上げが行われた。

手続きは14日内

国民健康保険にはいるとき、やめるときの手続きは、保険年金課（窓口４番）へ、また、転入・転出のときはもちろんが、赤ちゃんが生まれたときや住所を変えたとき、さらに加入者がなくなったとき、会社等をやめて加入する場合も十四日以内に届け出ることになっている。

なお、手続きがおくれると、会社等をやめた月にさかのぼって、保険税を納めていただくことになる。

ただし、会社の保険等をやめたとき、離職証明書、扶養者でないことの証明、出生、死亡、転出、社保加入等の手続きをされる場合は、必ず保険証と印かんを忘れずに。

年金証書の提出を

31日までに保険年金課へ

福祉年金の証書（緑色の手帳）は、八月三十一日（木）までに提出を。

福祉年金は、他の公的年金を受けていたり、前年の所得が一定額以下であったりすると、支給が制限される場合がある。

このため、向こう一年間の支払いを決定するための所得状況調査を行い、福祉年金書を提出していただくことになっている。必ず八月三十一日までに市役所保険年金課年金係（五番窓口）へ証書を提出してほしい。

証書を提出しないと、その年の支払いを受けられなかったり、支払いが大幅に遅れたりする。

なお、臨時生活福祉給付金受給者証の提示を。

医療機関の窓口に

新しい受給者証の提示を

平塚市では、老人医療費（保険適用の自己負担分）の無料化の制度を、六十八歳以上を対象に実施している。

すでに対象者に対し、七月一日から使用できる新しい老人医療費受給者証を交付したが、医療機関で無料でかかるときは、必ず健康保険証と新しい老人医療費受給者証の提示がないときは、無料でかかれなくなるのご注意を。

また、新しい老人医療費受給者証の交付を受けていない方は、至急に交付手続きをしていただきたい。

なお、有効期限の過ぎた古い受給者証は無効で使用できないからご必ず市役所、駅ビル連絡所、または最寄りの公民館へ返してほしい。

福祉会館での血圧測定。医療機関の窓口には受給者証の提示を。

【巡回日程】

▽8月22日・午前豊田公民館、横内公民館・午後神田公民館、金田公民館

▽8月23日・午前城島公民館、吉沢公民館・午後高崎公民館、土屋公民館

▽8月24日・午前金目公民館・午後旭公民館

※時間は、午前九時～十一時、午後は一時～三時まで。

▽問い合わせ　保険年金課（電話23－1111内線三五一）へ。

市長からの手紙

▷30◁

準備とあと始末

「近ごろの職人のやり方は目に余るものがある」と知人の一人がいい出しました。「そんなことはない。なかなかよくやっている」と、別の知人が反論しました。

目に余るといった知人は、かなり古い家に住んでいるためか一年のうちに何回か小さな修理を頼むのだそうです。小さな修理と手間取りがかかるのでいやがってなかなかきてくれないのは今も昔も同じだからまあ仕方がないとしても、やり切れないのは仕事についての準備不足と、あと始末のダラシなさだというのです。

「壁中電灯を食してくれ、「ボロ切れはないか」、「ラッパーパーを忘れた」ので、お宅にはないかといったたぐいが多いようです。修理を引き受けたひと、修理に必要なものはすべて用意してくるのが当然のことです。仕事にとりかかってから、「アレを貸せ」、「コレを用意せよ」では誰もシャクにさわってくるでしょう。もっとひどいのは修理が終わってからその始末を汚したり、ケガにしてしまうことです。家人にしてみれば、仕事に必要な用具を提供し、そのうえあと片付けまでさせられて、代金だけはガッポリとられる。これは文句の一つもいいたくなるのでしょう。こんな場合は職人の腕、あと始末の手間賃を修理代かうえ、こんな場合は住居人の食い料とあと始末の手間賃を修理代かいるように、職人さんのすべてがそうだというわけではありません。むしろ大部分の職人さんは準備も十分にし、修理中もできるだけ迷惑をかけないように気をつかい、あと片付けもきちんとしているようです。たまたまこの人が少数の心掛けの悪い人、他の良心的な人の評判まで悪くしているのでしょう。

プロ意識の欠けた人の行為が、とんだ仕事でも、十分な準備とキレイなあと始末は必要なことです。国の行政、地方自治体の行政もそうです。またたく身近なものとして、ゴミの収集日の各家庭や営業者のゴミのつくり方、出し方もそうだと思います。大・小の違いはありますが、本質的には同じではないでしょうか。

このところ、異常に暑い日が続いています。暑さのために、ついつい仕事力は散漫になりがちです。こうした事態にあって、準備とあと始末をよくに心掛けることが大事だと自戒しています。

平塚市長　北森孝吉

納税功労者を表彰

去る七月十九日、県立農業会館において、昭和五十三年度の納税奨励表彰式が行われた。

表彰式では、優良納税町内組合として、二百八十四組が表彰されたほか、多年にわたり納税組合の育成、発展に協力してきた次の方々が表彰された。《敬称略》

【二十年以上】市長表彰

・菅原岡司（南原上町第二）、中村龍蔵（本宿第一）、野川竹次郎（山田星歌）

【十年以上】市長表彰

・石川雪夫（田村横宿）、石星三郎（中川）、白鳥広（松葉町）、小沢武治（東豊会）、北野節夫（根坂間第二）、瀬野正広（横内第七）、内藤健作（朝）、福島清吉（田村中宿）、松原為作（福来）、山田泰男（八幡大田）

【五年以上】市長表彰

・飯尾一作（千石田岸西）、石田英一（神戸東）、伊東義夫（今里西部）、大野善子（紅の会）、小沢道貴（南原横宿）、柏木公男（神戸西）、片倉常夫（水天宮）、加藤義男（なぎさ会）、久保田三郎（下山下第一）、小林春雄（三島）、竹沢宗治（馬入天沼）、吉岡公晁（山下青果市場）、本田ツシエ（根坂間第四）、吉川広美（中原上町第二）、金子吉蔵（紅谷親和）、田辺昇一（田村第三の二）、原田広一（平塚構成）、比嘉武福（平塚西口商店街）、喜島義人（浄世会）

募集

◆保　健　婦……１名

◇資　格　保健婦国家試験に合格し、保健婦免許を取得している方で、53年10月１日現在満35歳以下の方。

◇試　験　日９月３日（日）

◇申し込み　８月17日から８月26日までの間に所定の受験申込書を職員課へ提出する。

・担当　職員課人事担当　23―1111内線321

◆校務作業員……若干名

◇資　格　満37歳以下の妻帯者で、市内の小中学校に住み込み可能な方。

◇試　験　筆記試験と面接（期日未定）

◇申し込み　８月16日から８月23日までの間に、受験申込書（総務課にある）を教育委員会総務課へ提出する。

・教育委員会総務課　23―1111　内線511

選挙人名簿の縦覧

９月11日から15日まで

来年四月には統一地方選挙が実施されるが、市選挙管理委員会では、次のとおり有権者に対し選挙人名簿の縦覧を行うので、この機会にぜひ自分の名簿を確認しておかれるよう呼びかけている。

▽縦覧の期間　９月11日～15日

▽縦覧の時間　午前８時30分～午後５時まで。（電話での照会も受け付ける。電話23－1111内線四九一五）

▽場所　市選挙管理委員会事務局

▽今回登録される人　①９月１日現在満20歳以上の人。②６月１日以前から引き続き住民登録がある人。

緑化ポスター募集

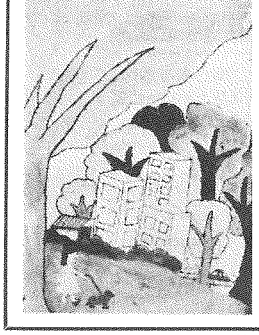

市内の小中学生を対象に緑化ポスターを次のとおり募集している。夏休みを利用してみんなで応募しよう。

◇応募条件　①応募作品は１人１点。　②応募作品は返還しない。③緑豊かな街づくりを表現したもの。④画用紙の大きさは54㎝×38㎝とし、たて書きとする　⑤ポスターの中には、文字は一切使用しない。

※前号でお知らせした用紙の大きさ54㎝×18㎝はあやまりでした。訂正しておわびします。

◇締め切り　９月30日（土）

◇応募先　〒254 平塚市浅間町９－１　都市開発部公園緑地課（23―1111内線 425）

今月は市県民税第２期分の納期

納税出張窓口

◇とき　８月31日（木）13時30分～15時

◇ところ　富士見公民館　諏訪町会館

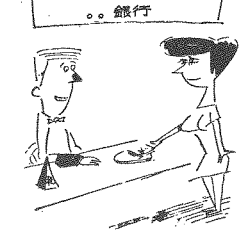

移動窓口

	９時半～10時半	11時～12時
８月29日（火）	中原上宿　日枝神社境内	横内　横内団地集会場
８月30日（水）	真土　今里ストアよこ	金田　かすみ橋たもと

納税の相談は市役所11番窓口で受け付けています

優秀賞松丸さんら8人

よい歯の作文コンクール入選決まる

10人中9人も虫歯

日本人の中には、虫歯の人が多い。なかでも子供は非常に多く、九〇％以上の子供が虫歯を持っている。全国平均をみても小学生が九四・四％、中学生が九三・七％と圧倒的に多く、県平均でも小学生が九一・四％、中学生にたっては全国平均より悪い九五・二％という数字が出ている。このように、現在の小・中学生は十人中九人までが虫歯の持ち主ということになる。

そこで、神奈川県歯科医師会平塚支部と平塚学校保健会では、児童生徒の虫歯等の歯科疾患を減らそうと、今年も「第七回目の衛生に関する作文」を募集した。

このほど審査が開かれ、入選者が発表されたが、審査にあたられた先生は、昨年に比較して、作文の内容から歯の予防へ関心が高まってきていることが見受けられる。また、父兄への啓蒙が浸透して来ているようだ。」と、期待しておられた。

それでは、優秀作品のうちの一点と入選者を紹介しよう。（敬称略）

【第一部】小学校一、二年生

▽優秀賞　いいおひろみ（巻小一年）、かめいさち子（豊田小二年）、鍵和田亨子（港小二年）

▽入選　小梨美和（城島小二年）、森まさかず（金目小二年）、やかべよしゆき（八幡小二年）、原田じゅんこ（松が丘小二年）

▽佳作　亀高志穂（花水小二年）、ほさかたかし、おざわあゆみ（以上小二年）、長谷川勝也（大野小二年）、金井智美（神田小二年）、小滝水智美（土屋小二年）、大沼育子（横内小二年）、たなかよしひろ（南原小二年）、かたやままりこ（真土小二年）、もりやよしゆき（なでしこ小二年）

【第二部】三、四年生

▽優秀賞　長谷佳子（大野小四年）

▽入選　小出真理（松原小四年）、秋山恵理（第十真小四年）、早川奈穂子、大木ひとみ（以上旭小四年）、吉川ゆかり（金田小三年）

▽佳作　小宮まり（崇善小四年）、田中貴治（金目小三年）、細窪智子、川太宏夫（以上横内小四年）、蓮和幸（南原小四年）、広瀬千恵子（松が丘小四年）、大野野子（勝原小三年）、なんばゆきこ（富士見小三年）、宮脇理恵子（大野小五、六年）、鈴木安志（土屋小六年）、片桐久文（南原小六年）加藤美樹（なでしこ小六年）、阿部玲子（勝原小六年）

【第四部】中学生

▽優秀賞　和田由美子（神田中）

▽入選　関明仁（浜田中）、瀬戸真由美（大野中）、二宮祐子（大野中）、海老子（大野中）、北村美由紀（土沢中）、小俣剛（山城中）、亀井すみ子（神明中）

▽佳作　沢部昌江（大住中）、内口久美子（神明中）

よい歯の作文コンクール優秀賞

私の宝物

大住中学校2年
松丸裕子さん

抜歯。私はこの言葉を聞くと、寒気がする。大きらいだ。いよいよ明日は抜歯するというとき、何だか歯がかわいそうに思えてきた。毎日の健康のために、食事をするたびに、歯はよく消化するようにすりつぶしてくれる。それに必要な奥歯を、私の〝なまけ〟でだいなしにしてしまったのだ。それも二本を、抜かれていく歯は、きっと私をうらんでいくだろう。

「なんのために、私がいたの？あなたの身体が健康であるように、私はあなたを考えてきたのよ。それをボロボロにして、あなたが私を毎日みがいてくれていれば、こんなことなかったはずよ。あなたは不幸だね。私も不幸よ。こんなことなら、はえてこなければよかったね。」。虫歯のチクリ、チクリという痛さが、虫歯の嘆きを聞こえ、そのために歯はよく消化するようにすりつぶしてくれる。それに必要な奥歯を、私の〝なまけ〟でだいなしにしてしまったのだ。それも二本を、抜かれていく歯は、きっと私をうらんでいくだろう。

「なんのために、私がいたの？あなたの身体が健康であるように、私はあなたを考えてきたのよ。それをボロボロにして、あなたが私を毎日みがいてくれていれば、こんなことなかったはずよ。あなたは不幸だね。私も不幸よ。こんなことなら、はえてこなければよかったね。」。虫歯のチクリ、チクリという痛さが、虫歯の嘆きを聞こえ、そのために歯はよく消化するようにすりつぶしてくれる。それに必要な奥歯を、私の〝なまけ〟でだいなしにしてしまったのだ。それも二本を、抜かれていく歯は、きっと私をうらんでいくだろう。

いよいよ抜歯だ。少し前に、なんだかとても苦い薬を、噛ぐきにプツリ、プツリと注射された。そのうち、歯がだんだん浮いてきた。再び、口の中が薬の苦さでいっぱいになった。目の前に、抜歯用の大きなペンチがある。ああ、これで抜くのか。そう思っているといよいよ抜歯が始まった。カリッとキリッともいえない、低い奇妙な音が耳の奥の方で響く。その音が止まるのを待っていたとき、口の中に出血を止めるために脱脂綿が口の中で、ぐいっとかまれた。ほっとしたような気持ちの半面、これから先どうなってしまうのか不安になる。「発音はちゃんとできるかしら。英語の発音も大丈夫かしら。ああ、もし、ぬけたような声になったらどうしよう。

自分の生活を改め、今日からは〝三分間の歯みがき〟も実行しよう。私はあうこれは以上、自分の宝物を失いたくない。明日の健康な身体のために、もっともっと自分自身をきたえていこう。

元気な鹿島たけさん（100歳）

市内で最高齢の鹿島たけさん。編み物が大好きだそうで、毎日朝から晩まで家族のセーターなどを編んでおられる。耳は少し遠くなったが、目はまだしっかりしておられる。長命の秘けつは、「命は食にあり」で、昔から口がきれいで小食。いまでも息子さんの作家鹿島孝二先生（73歳）は、食べ過ぎると注意されるとか。近ごろは、魚より肉のほうが好きだそうだ。

9月14日に敬老会

77歳以上の方を対象に

九月十五日は敬老の日、永い間社会に貢献された功績に深く感謝し、その長寿をお祝いしようと、毎年敬老祝賀会を開いているが、今年も九月十四日に市民センターで行うことが決まった。

敬老祝賀会に参加できる方は、満七十七歳以上のお年寄りで、市内には約三百人の方がいる。みなさんには、県と市からお祝い金品が贈られる。

現在、市内の最高年齢者は、代官町の鹿島たけさんで満百歳になる。男性では、河内の鈴木孝次郎さんが九十九歳で最高年齢者。

また、金鍾武（結婚後五十年）を迎えられる九十三組の夫妻とダイヤモンド婚（結婚後六十年）を迎えられる十三組の夫妻にもそれぞれ記念品が贈られる。

なお、敬老祝賀会の案内状は、九月上旬までに郵送するので、しばらくお待ちを。

▽問い合わせ　福祉課老人福祉係（電話23―1111内線二二〇）

フェスティバルひらつか

さあ、出かけよう

とき　8月20日（日）

ところ　湘南平

真夏の太陽の下。自然と遊ぼう。各自言葉に、緑豊かな湘南平にまた、フェスティバルひらつかがやってきた。

各種共催団体により組織、運営される実行委員会の青年たちは、子供たちからお年寄りまで、しかも、心と心のふれあいの中から何かを発見してもらえるよう、主体性のある企画を計画している。そしてこの祭りは、夏休みのひとときを楽しく見る祭りではなく、肌で感じる新しい形の祭りなのだ。

さあ、今年もみんなで、歌って踊って輪になって、湘南で元気に遊ぼう。

なお、小学生低学年以下は、リーダーと一緒に参加する。また会場は大変混雑するので、なるべくハイキングでご参加を。

▽とき、8月20日（日）午前9時30分から午後3時30分まで。雨天のときは8月27日に順延。

▽ところ　湘南平

▽ハイキング集合場所　大磯駅前、旭小学校前、高麗神社前午前9時集合。

・フェスティバルひらつか事務局電話21―三二八八（潟沢淫子）

計量器定期検査

日程	午前	午後
9月27日	農協岡崎支所	農協金田支所
〃 28日	農協中原出張所	農協中原出張所
〃 29日	城島公民館	豊田公民館
10月2日	農協旭支所	農協旭支所
〃 3日	金目公民館	金目公民館
〃 4日～5日	平塚競輪場	平塚競輪場
10月6日	神田公民館	神田公民館
〃 9日	平塚合同庁舎	平塚合同庁舎
〃 11日	花水公民館	花水公民館
〃 12日～13日	富士見公民館	富士見公民館
10月16日	農協四之宮出張所	農協四之宮出張所
〃 17日	松原公民館	松原公民館
〃 18日～23日	見附台体育館	見附台体育館

※午前は9時30分～11時30分、午後は1時～3時まで。全日は9時30分～15時まで。

測量を実施中

新しい地図作成

都市開発部計画課では、地図を作成するため、現地調査を行っている。この作業は来年二月ごろまでかかる予定で、みなさんの地区にお伺いしたときは、せひご協力をお願いします。

この地図作成は、昭和四十九年度に作成した地形図が、市街地や郊外が開発等により変わってしまったため、再測量を行い、新しい地図を作るためのもの。

なお、調査員には平塚市発行の従事者証を携帯させているのでお間違いのないように。

▽問い合わせ　都市開発部計画課

計量器の定期検査

昭和五十三年度の計量器の定期検査を、次の日程で行うことになった。計量器を業務用として取り引きの証明に使用している方は、該当する検査場で検査を受けていただきたい。

ドルショックに始まる日本の経済は低迷を続けているが、このほど、中小企業の不況業種対策に対応している信用保証協会を通じての、融資の対象業種が拡大された。

▽新規指定業種　ガス容器製造業

▽追加指定業種　綿・スフ・麻織物機械染色業、毛織物機械、染色整理業、キルティングクロス製造業、舟・同付属品製造業。

また、織物業など合計十五業種については、指定期間が九月三十日まで延長された。詳しくは商工課（23―二一一一）へ。

信用保険法が一部改正

従来、事証を携帯させているのでお

花火による事故を防ごう

夕涼みに、家族そろって花火をするのは、夏の夜ならではの楽しいひとときです。ところがこの夏の風物詩も取り扱いを一歩誤まると火災や火傷などの事故のもとになるので注意してください。

①花火に書いてある遊び方をよく読んで、必ず守ろう。
②花火を人や家に向けたり、燃えやすい物のある場所で遊ばないようにしよう。
③風の強いときは花火遊びはやめよう。
④大人と一緒に遊ぼう。
⑤花火遊びをする前に、必ず水を用意しよう。
⑥吹き出し、打ち上げなどの花火は、途中で火が消えても筒をのぞいてはいけない。
⑦花火はポケットに入れないように。
⑧一度にたくさんの花火に火をつけないように。
⑨花火をほぐして遊ぶのは危険。ほぐさないように。

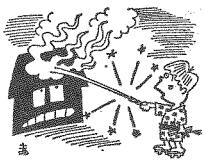

ひらつか市民市参加者募集

とき　10月29日（日）
雨天の場合は11月5日

ところ　歩行者天国
（東海道本通り周辺）

①個店部門（市）
・参加資格　アマチュアであること。出品作品は必ず手作り、または不用品であること。

②催し物
・相談コーナー（マイカー、住宅相談など）
・演芸コーナー（もちつき、手品、わたあめ等）
・技術指導コーナー（園芸指導等）
・展示コーナー（写真、他）
・プロの方もぜひ参加を。

◇参加料　個店部門に限り参加料1,000円
◇申し込み　市民市実行委員会（22―2510）または市生活課（23―1111）へ。
◇締め切り　10日7日

すべり込みセーフ、主審の表情は真剣そのもの。好プレー続出だ

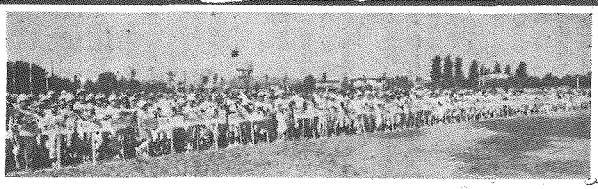

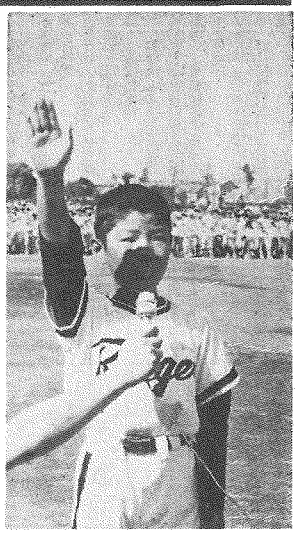

右・練習焼けした元気な顔で力いっぱいの選手宣誓
上・新町軟式野球場に勢ぞろいした選手団、野球場を埋めつくすほどでした

熱球を追って

第15回平塚市少年野球大会

カメラレポート

ことし十五回めを迎えた平塚市少年野球大会は、"真夏日"が続く七月二十九日から八月一日にかけて新町軟式野球場に白熱した好ゲームを展開、応援団・観客を沸かせた。

今回の出場チームは、小学生の部が八十三チーム、中学生の部が二十九チームと、過去十五回の本大会を通じて最も多く、それだけに優勝の行方は予想を許さない状況の中に進められ、小学生の部では、崇善地区の球友ジュニアが中原チームを決勝戦でくだし、優勝を飾った。

中学生の部では、横内クラブが豊田クラブを5対4で破り優勝した。

▽小学生の部・3位　桃浜フイルドタイガーズ、大野クラブ
▽中学生の部・3位　桃浜フイルドタイガーズ、神横フェニックス。

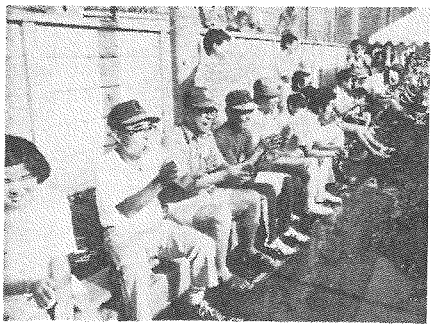

エース投手を囲み作戦はいかに？

勝った！監督さん胴上げだ…よくぞ戦った球友ジュニア

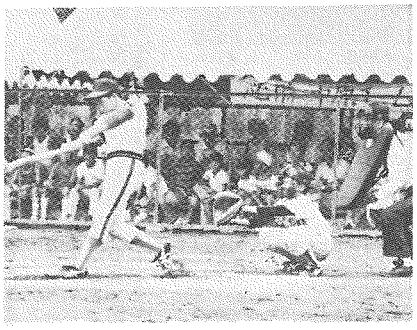

応援団席のパパも思わず大拍手。声をかぎりの声援が飛んだ

球友エース登場、会心の一発に観客は沸いた

平塚市全国大会へ

青年大会で16年ぶりの優勝

第二十七回県青年大会は、七月十六日県立体育センターを中心に陸上、バレーボール、バスケットボール、バドミントン、卓球、剣道、柔道、弓道の八競技に熱戦が展開された。

快晴。午前中に三十度を越えるという厳しい条件のなかで開かれた陸上は、平塚勢が奮い立ち、男子が四種目、女子が一種目を制はして昨年男女総合優勝を飾った。これは十六年ぶり三度目の優勝である。

また、平塚市は、このほかバスケットボール男子、剣道男子に加えバレーボール女子も優勝を飾った。

この結果、十一月十日、十二日に東京で開かれる全国大会に出場することが決まった。陸上競技は国立競技場、剣道は中央区立総合体育館、バレーボールは東京駒沢オリンピック公園が会場となっている。ただし、バスケットボールだけは、この間に千葉県で関東大会が開かれるので、ここで勝ち進まないと全国大会へは出場できない。

成績は次のとおり。

【陸上競技】
▽五千㍍　一位　小野透15分22秒2・三位　稲川岩一15分33秒0
▽一万㍍　一位　白根芳正33分0秒3
▽走り幅跳び　一位　石原章男5㍍65
▽砲丸投げ　一位　安池勉14㍍9
▽百㍍　一位　大村ミキエ15秒2
▽走り幅跳び　二位　吉川陽子4㍍31

バレーボールも全国大会へ

「全日本・九人制バレーボールクラブカップ男子優勝大会神奈川県予選」が、七月十六日、日産車体体育館で二十チームが参加して行われたが市の平塚くらぶ（監督三次吉則）と星寮会（監督三巻守）の二チームが勝ち進み、八月十八日から若獅心出で開かれる全国大会に神奈川県代表として出場することが決まった。

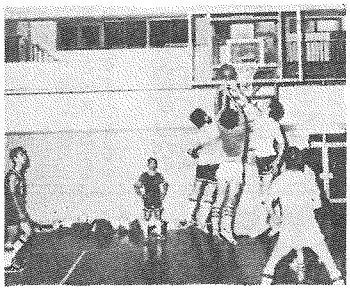

強化合宿　バスケットボール選手は、10月1日開かれる関東大会出場のため、厳しい練習を続けている。田中秀文監督は、『必ず、全国大会への出場権を勝ちとります』と、闘志いっぱい。

モシモシ広場

～8月25日～27日～

電電公社では、主婦とお子さんを対象にした総合展示会を八月二十五日梅屋デパートで開くことになった。

この催しは、電気通信のしくみや歴史、未来の電話「テレビ電話」やワイヤレスホン』など、実感に使って楽しく学べるよう企画している。

また、会場では抽選会のお姉さんやカリメロとゲームやクイズ、ちびっこのど自慢なども楽しさがいっぱい。あなたも是ひ見学を。

▽とき　8月25日～27日
▽会場　梅屋デパート九階催し物場　入場は無料。

詳しいことは、電報電話局（21―〇九九一無料）へ。

床下に薬剤散布を

保健衛生課では、床下の衛生害虫の駆除と発生防止のため、地区組織をとおして各家庭を訪問し、床下に薬剤を散布する。散布日に留守をする家庭では、どこから散布したらよいか散布口を明確にしておいていただきたい。

使用する薬剤は、人体には毒性がなく、衛生害虫には効果のあるスミチオン一・五粉剤だが、池の縁や金魚、小鳥、洗たく物等に薬剤がかからないようにしておく。

薬剤散布日程

【富士見地区】
8月16日　諏訪町内会
〃17日　柳町町内会
〃19日　上平塚、富士見平町内会

【松原地区】
8月21日　老松町、馬入本町自治会
〃22日　榎木町、中堂、天沼自治会
〃23日　八千代町、須賀新田自治会

【八幡地区】
8月25日～30日　八幡地区

【四之宮地区】
8月31日　下郷第1、2、3町内会
9月1日　西町東部、西町西部。通町町内会
〃2日　観音町町内会
〃4日　中延第1、第2町内会
〃5日　東町町内会
〃6日　上郷、林町内会

【中原地区】
9月8日　御殿東、御殿北町内会
〃9日　御殿南、御殿西町内会、子の神住宅自治会

【真土地区】
9月11日～13日真土地区

【南原地区】
9月14日、16日　南原地区

郵便局だより

進学ローンの利用を

郵便局では、進学積立郵便貯金（進学ローン）を七月十七日から取り扱いを始めた。

この貯金は、郵便局が進学資金づくりのお手伝いをする制度。毎月一定の金額を希望に応じて一年から三年にわたって積み立て、積み立てが終わると、国民金融公庫から郵便局を通じ、貯金の現在高と同額までの貸し付けを受けることができる。

▽年別扱い　五十四年春の入学時期に貸し付けを受ける方に限り、九月末日までに受け付ける。詳しいことは最寄りの郵便局へ。

アイデア貯金箱

第四回私のアイディア貯金箱の作品を募集している。

▽対象　小中学生　一人一点
▽作品の内容　①楽しいアイデアが生かされているもの。②大きさは二辺が25㌢以内のもの　③作品に氏名、所属学校名、学年を記入する。
▽応募先　9月14日までに所属する学校を通して、最寄りの郵便局へ出品する。

見附台体育館開放日

――第2・第4月曜日――

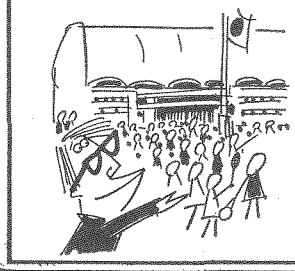

誰でも自由に利用できる。種目はバスケット、バレー、バドミントン、卓球。バドミントン、卓球のラケット、シャトル、ボールは各自持参する。

◇8月28日（月）午後1時～8時
◇9月11日（月）　〃
◇9月25日（月）　〃

※なお、運動ぐつ（上ばき）と運動のできる服装で参加すること

平塚あるく会

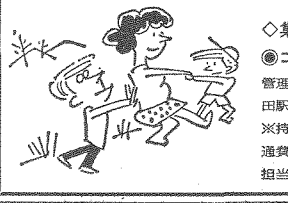

◇とき　8月27日（日）
雨天中止
◇集合場所　平塚駅出札口前午前8時20分
◉コース　平塚駅―国府津―松田駅―学津茂…寄管理センター…寄大橋…タキゴーの滝…学津茂―松田駅―平塚駅（行程約6㎞）
※持参するもの　弁当、水筒、はきなれたクツ、交通費約1,100円準備のこと。
担当　教育委員会体育課　電話31―3060

自然と親しむ

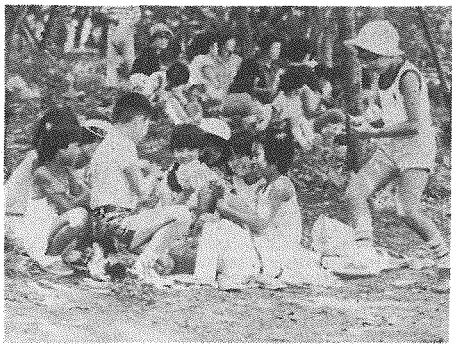

土曜の七国荘にかけて元気な子供たちの声が響きわたっている。

昨年から青少年の宿泊施設にも使えるようにした老人憩いの家七国荘は、子供会青少年団体の申し込みで、夏休み期間中は満杯の利用状況。子供会によって、日帰りコースや宿泊コースに分かれているが、そのつど、一緒に泊る事務局の青少年課は、職員のやりくりが大変と、喜びの悲鳴をあげている。

今日は（八月五日）、富士見北町の子供会五十人が参加して一泊のキャンプ。

スケジュールは、十時に七国荘に到着したあと、すぐ眺山の麓石山公園に行き、虫を取ったり、木にのぼったり、おにごっこをしたり自然に親しむ自由時間。午後は写生会ですいか割り、キャンプファイヤーの準備などプログラムは進む。

夕方のテント張りとハンゴでの

大喜びの子供たち

ただいま満杯です

―老人憩いの家・七国荘―

技術講習会のご案内

受講生の募集

◆二級技能士訓練学科講習会
この講習会に規定の日数以上出席し、修一時の試験に合格すると二級技能検定の学科試験が免除される。
▽受講資格　二級技能検定の受検資格に定める経験年数と同程度の実務経験のある方。
▽講習日程
・機械加工在上げ科　9月7日から11月21日まで夜間39日間：30人
・板金科　9月10日から11月24日まで夜間延べ34日間：25人
◆監督者訓練
第一級監督者に監督者としての基本的な技能を身につけさせ監督能力を発揮させる講習。
▽受講資格　第一級監督者、組長班長、職長等。
▽講習日程　定員10人になりたい調整のうえ開講する。
◆アーク溶接特別教育
この講習は、安全衛生法に基づく特別教育修了証を取得するためのもので、基礎的な知識と技能の向上を図る。
▽受講資格　アーク溶接作業の従事者、または従事しようとする技能者
▽講習日程　9月4日～22日まで夜間延べ24時間。20人対象
◆原価計算入門
初歩からわかりやすく、また演習を多く取り入れ、すぐに実務に役立つように解説する。
▽受講資格　これから勉強される方、また事務処理業務に従事している方。
▽講習日程　9月5日、7日、12日、14日の4日間、25人。
◆監督者育成訓練
後輩の指導と人間関係、仕事の進め方等について必要な監督技能をわかり易く指導する。
▽講習日程　9月19日、21日の二日間、20人。
◆創造力開発講習会
KJ法の演習を中心に、問題発見見の技法、アイデア発想等の技法を習得する。
▽受講資格　中堅職員並びに独創力開発に関心のある方
▽講習日程　9月21日、26日、28日の三日間。15人。
◆一・二級技能士実技予備講習会
本年度技能検定実技試験を受験される方のために。
▽受講資格　建築板金一・二級技能検定実技受検者
▽講習日程　8月21日～9月2日まで。いずれも夜間。15人
◆電子技術講座
マイクロコンピューターや簡易NC装置、機械、真の取り扱い方など、これからの時代に新しい技術を身につけてもらうために開
▽テーマ　機械加工に応用される最近の電子技術とシーリング
▽講習日程　9月26日から10月23日までの十一日間。30人。
◎問い合わせと申し込み　受講希望者は、市商工課工業係（電話23

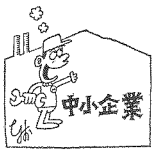

督者の経験者
▽講習日程　9月26日、29日の二日間、15人。
◆財務諸表の見方
経営の近代化をはかるための基礎的な講習会
▽受講資格　中小企業の管理者ならびに経営管理者
▽講習日程　9月19日、21日の二日間、20人。
◆創造力開発講習会
KJ法の演習を中心に、問題発見

学級生を募集

金田公民館で

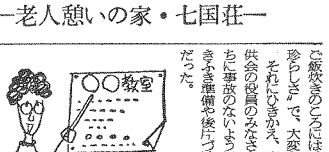

金田公民館では、金田家庭教育学級と手芸教室の受講生を募集している。

◎金田家庭教育学級
▽期間　9月14日（木）～11月9日（木）の計九回
▽対象　幼稚園、小・中学生の児童をもつ両親
▽申し込み　8月20日までに金田公民館（電話31―二三六）へ。
◎手芸（筆工芸）教室
▽日時　9月5日（火）、12日（火）、19日（火）の計三回
▽講師　秋山初花先生
▽申し込み　8月31日まで。

旭家庭教育学級

おとうさんのことで悩んでいる方や勉強したい方、児童期のしつけについて学習するので、お気軽にご参加を。
▽日程　9月7日（木）から原則として毎週木曜日午前中九回
▽会場　旭公民館
▽対象　旭地区内の小学校二年生の子供をもつ親
▽講師　横浜国立大助教授岡田宇弘氏ほか。
▽申し込み　8月20日までに旭公民館（31―二三五五）へ直接

旭高齢者学級

高齢者のあり方を考える老人のための体験・バス見学など楽しい講座となっている。どうぞご参加を。
▽日程　9月1日～29日までの六回、時間は午後。
▽会場　旭公民館
▽対象　旭地区六十歳以上の男女
▽申し込み　8月20日までに旭公民館（31―二三五五）へ直接。

プレゼント

お年寄に便りを

年老いた両親へ、あるいは祖父さんおばあさんへ、おじいさん、おばあさんへ、お知り合いのひとり暮らしのお年寄りなどにも、心のもった敬老の便りを出しましょう。

一通の便りにこめられたやさしい心は、お年寄りへのすばらしいプレゼントとなるでしょう。

監査の結果

平塚市監査委員は、監査の結果を次のとおり公表した。
▽監査委員　石田成弘氏
同　星崎幸雄氏
▽監査の種類　定期監査
▽監査年度　市監査基準による。
【監査公表第九号】
公表六月二十二日付
▽監査の対象とした範囲　昭和五十二年度の財務に関する事務の執行のうち委託契約事務
▽監査の実施期間　昭和五十三年四月十七日から同年五月九日まで
▽監査の対象とした課（かい）の名称および結果　企画調整課、秘書広報課、職員課、市史編さん室、企画調整課、秘書広報課、職員課、市史編さん室、行政課、管財課、市民税課、農産課、商工課、事業課、市民税課、生活課、青少年課、交通安全課、市民センター、保護課、福祉課、児童課、福祉会館、保健衛生課、環境衛生課、公害課、道路建設課、建築課、計画課、公園緑地課、工務課、業務課、教育委員会（総務課、施設課、学務課、東部・北部学校給食共同調理場、社会教育課、博物館、図書館、教育研究所）、議会事務局、選挙管理委員会事務局、消防本部（庶務課）
各課とも、おおむね適正に処理されているものと認められた。
【監査公表第十号】
公表五月二十二日付
▽監査の対象とした事項および範囲　昭和五十三年度の財産管理事務のうち、当年度中に異動のあった公有財産のうち土地・建物の管理事務
▽監査の実施期間　昭和五十三年四月十九日から同年五月二日まで。おおむね同年五月九日。
▽監査の対象とした課（かい）の名称および結果　管財課、市産台帳・財産引継書等の証拠書類と照合した結果、おおむね適正に管理されているものと認められた。
【監査公表第十一号】
公表六月九日付
▽監査の対象とした範囲　昭和五十二年度の財務に関する事務の執行のうち、予算の執行、収入・支出事務
▽監査の実施期間　昭和五十三年五月十六日から同年五月二十七日まで。および同年五月三十日。
▽監査の対象とした課（かい）の名称および結果　企画調整課、秘書広報課、職員課、市史編さん室、会計課、議会事務局、選挙管理委員会事務局、監査事務局、農業委員会事務局、消防本部（庶務課、警防課）適正に処理されていた。

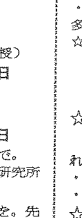

新着図書

文学

北條政子　永井　路子
雪　女　和田　芳恵
春の鐘　上下　立原　正秋
冬のスサノオ　畑山　博
波濤は歌わない　上下　大原　富枝
昆虫のいる風景　三木　卓
砂のジープ　丸山　健二
海を感じる時　中沢　けい
自弔の鐘　野坂　昭如
的の男　多岐川　恭
ガラシャにつづく人々　若城希伊子
メロンと鳩　吉村　昭
致死海流　森村　誠一
一　茶　藤沢　周平
愛のサーカス　ポール・ギャリコ

ノンフィクション

神々の精神史　小松　和彦
新聞を斬る　生田　正輝
法隆寺を支えた木　西岡常一他
暮らしと流通　田島義博編
暮らしの中のちいさな夢　倉島真理
ニッポンと日本人　ヨセフ・ピタウ
女性は挑戦する　菅原真理子
私は新米教師　毎日新聞社
満点ママ減点ママ　藤本　義一
動物恋愛物語　戸川　幸夫
すてきな昨日　大橋　照子
ひとり旅の知恵　高坂　知英
夜行列車　毎日新聞社
アメリカ大リーグ　伊東　一雄
恋舞台　中山あい子
白衣の天使になりたい　大島　幸子

家庭・生活

赤ちゃん金言集　笠井　和
そば通ものしり読本　多田鉄之助
うるさい男も黙る洋食の本　茂出木心護

職業訓練派遣奨励

給付金の活用を！

公共職業訓練施設に派遣して、職業訓練を受講させる事業主に対し、給付金を支給する「職業訓練派遣奨励給付金制度」がある。ぜひご活用を。
▽支給の対象となる事業主
①雇用保険適用の中小企業の事業主であること。
②所定労働時間内に職業訓練を受講させ、受講期間所定労働時間労働した場合に支給される通常の賃金を支払う事業主であること。
なお、詳しいことは市商工課へ一二一二へ。

博物館

夏期特別展

火山と地震

火山灰をさぐる№1　大磯丘陵に厚くつもっている火山灰からわかる過去の土地の変動と、地震によって引き起こされた地変について展示する。地震については、関東大地震や地震予知の問題についてもあつかう。
◇期間　8月1日（火）～9月29日（金）
◇会場　特別展示室

特別展関連行事

★講演会……会場博物館講堂

①火山灰は語る 9月10日
・時間は午後1時から2時30分まで。
・講師　上杉陽氏（都留文化大学助教授）

②相模川下流域の変動　9月10日
・時間は午後3時から4時30分まで。
・講師　岡重文氏（地質調査所）

③古記録にみる大地震　9月24日
・時間は午後1時30分から3時30分まで。
・講師　宇佐美龍夫氏（東京大学地震研究所教授）

★申し込み　往復はがきで申し込みを。先着80人まで。なお、1日だけの参加でも結構です。

★16ミリ映写会
・映画「地震」
・とき　8月27日（日）、9月2日（土）の2回。午後1時30分から3時まで。
・申し込み不要、参加自由。

☆　☆　☆

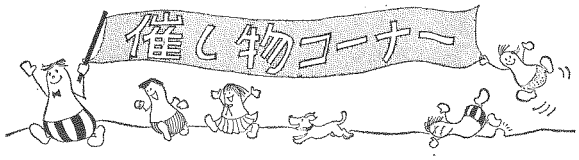

★星を見る会　月と金星を見よう
・とき　9月14日午後6時～8時まで。
・申し込み　9月4日までに往復はがきで30人。ただし、小学生以下は父兄同伴で。

★自然観察会
・とき　9月3日（日）午前9時～午後3時
・テーマ　植物のスケッチ
・場所　吉沢方面
・申し込み　8月25日までに往復はがきで。多い場合は抽せんで30人。
☆博物館　〒254 浅間町12―41電話33―5111

青少年会館

☆こども映画とゲームのつどい
まんが映画と親子で親しむゲームのあれこれ。①アニメ新画帖　②つるのおんがえし。
・とき　8月27日（日）午後1時～3時まで
・対象　親と子80人家族や友達と一緒に。

☆ペーパークラフトその1
――誕生日に贈ってみませんか――
・とき　9月5日～10月31日までの毎週火曜日午後6時30分～8時30分
・内容　案内カード、誕生カード、とびだすおもちゃなど、紙の造形によるあそびのいろいろ。勤労青少年20人を対象。
・用意するもの　のり、はさみ、カッター、定規、教材費200円

☆初心者の華道教室
花のあるくらし、どんな花で飾りましょう
・とき　9月6日～10月18日までの毎週水曜日午後6時30分～8時30分
・内容　華道の入門から初級まで。指導　小原流安斉光春先生。勤労青少年20人対象
・用意するもの　花ばさみ、剣山、ビニールのふろしき、筆記用具、教材費3,650円（花代6回分とテキスト代）

☆おとしよりと今日は
―お茶と民謡と陶芸―
敬老の日にちなんで、お茶や民謡に親しみ素焼きの茶わんに絵を書いて、おとしよりみんなで参加しよう。対象おとしより50人。
・とき　9月10日（日）午後1時～3時

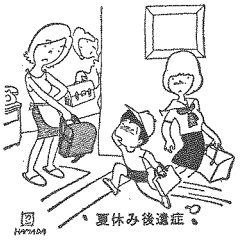

☆青年団体指導者研修
君こそリーダー！　すぐに役立つゲーム
・とき　9月13日～10月18日毎遊水曜日午後6時から9時まで。
・内容レクリエーションソンゲ、ゲームのいろいろ。パーティの企画、立案など。
・対象　青年、成年50人
★休館日毎週月曜日
催しものの申し込みは、電話または直接来館のうえお気軽にどうぞ。電話32―7029
☆青少年会館　〒251平塚市浅間町12―41

図書館

夏休みの利用時間
期間　8月30日（水）まで
▽貸出室・参考室・学習室
火～金曜日　9時～17時50分
土・日曜日　9時～16時50分
▽こども室
火～日曜日　9時～16時50分

※9月1日以降の利用時間は平常どおり
▽貸出室・参考室・学習室
火～日曜日　9時～16時50分
▽こども室
火～土曜日　13時～16時50分
日曜日　9時～16時50分

☆映画会
○9月10日（日）　10時と14時
「三婆」　有吉佐和子原作
カラー　1時間42分

☆こども映画会
○9月17日（日）　10時と14時
「火事と子馬」　カラー　22分
「くろがねの馬蒸気機関車」　第1部　カラー　30分
☆休館日　毎週月曜日　毎月月末　祝日
☆図書館　〒254　平塚市浅間町12―41　電話（31）0415

◇予防接種に必要なもの

①母子健康手帳（転入した人は旧住所で使っていた母子健康手帳）
②問診票（この票は必ず家で記入して体温を測定してきてください。）

◇予防接種を受けられない人

①予防接種を受けて1週間たっていない人。②はしか、ＢＣＧ、種痘、小児マヒ生ワクは、それぞれ1か月の間隔をおかないと受けられません
③その他、有熱患者、けいれん性体質、心臟血管系、腎臟または肝臟に疾患があり医師にとめられている人
※種痘は現在中止されています。おまちがいのないように。

百日せき　ジフテリア　破傷風

毎月実施しています。受けやすい会場でお受けください。

■対象・【第1期】―3回受ける。生後2歳から4歳までの幼児。
（接種間隔は2回3回とも3週間から8週間）
【第2期】―1回受ける。
第1期の3回目が終わってから1年から1年半までの期間に受ける
（生後4歳までに第2期を完了することが望ましい。）
■時間・13時30分～15時まで。ただし※印の会場は14時～15時まで。

【8月】
29日　中原公民館　金目公民館
　　※岡崎公民館
30日　花水公民館　平塚市民病院
31日　神田公民館　八幡公民館
　　※城島公民館

小学校入学前6か月のジフテリアは現在中止されています。

予防接種8月カレンダー……この日程表を見やすい所へ

赤ちゃんの健康メモ

赤ちゃんのステーション

南條（なんじょう）　有紀（ゆうき）ちゃん

☆住所　富士見町5の7　ユーアイフォートにお勤めの南条静雄さん（28歳）と紀久子さん（33歳）の長女。現在10か月で体重8.5㎏、身長70㎝、52年10月27日生まれ。
連日猛暑が続いているが、有紀ちゃんアセモひとつない元気な子。近所の方から「桃の葉を煮つめて冷したしるをつけるといい」と、聞いたので毎日つけているそうだ。下に歯が2本、笑うと見えるがとてもかわいい。

≪募集≫　≪応募≫官製はがきに住所・父母の氏名・赤ちゃんの名まえと生年月日・親の年齢・電話番号・父親の職業を書いてお出しください。対象は1年未満の赤ちゃんです。応募されたはがきは、毎月20日（20日消印まで）に締切り、翌月の広報紙に掲載します。掲載した赤ちゃんには、記念写真と掲載広報紙10部を差しあげます。〈今月の応募者は5人でした〉
■あて先・〒254茅ヶ崎市1番1号・平塚市秘書広報課赤ちゃん募集係。

赤ちゃん相談

満1歳までの赤ちゃんを対象。栄養、生活指導、体重測定等の育児に関するいろいろな問題をお母さんと一緒に考える。時間は9時30分～10時30分　母子健康手帳を持参。

8月17日　岡崎公民館
〃　22日　大野公民館
〃　24日　吉沢公民館
9月5日　須賀公民館
〃　7日　金田公民館
〃　8日　市役所B会議室
〃　14日　土屋公民館
〃　20日　花水公民館　八幡公民館
■判定日（ＢＣＧ接種）
9月13日　平塚市民病院
　　※中央農協土沢支所
〃　14日　中原公民館
　　※豊田公民館
〃　21日　神田公民館
　　※城島公民館
〃　22日　花水公民館　八幡公民館
他の会場は一月に実施します。

母親教室

初めて妊娠された方を対象に母親教室を開きます。なるべく妊娠7か月までにお受けください。時間は13時30分から16時まで、母子健康手帳筆記用具をお持ちください。

☆平塚市役所…毎月実施

日程　9月4日、11日、18日、25日
場所　市役所B会議室
申し込み　電話かハガキで
　　浅間町9―1市保健衛生課
電話　23―1111内線259・260

ツベルクリン

■対象・満3か月を経過して4歳に達するまでの乳幼児で1回も受けていないお子さん。
■時間・13時30分～15時まで。ただし※印の会場は14時～15時。
■巡回日程
9月11日　平塚市民病院
　　※中央農協土沢支所
〃　12日　中原公民館
　　※豊田公民館
〃　19日　神田公民館

保健所だより

◆平塚保健所（電話32―0130）
母子健康手帳（本冊と別冊）と筆記用具の持参を。

乳幼児検診

■場所　平塚保健所
■時間　13時～14時まで

【3か月児検診】
9月1日　53年5月1日～10日生
〃　8日　53年5月11日～20日生
〃　22日　53年5月21日～31日生

【3歳児検診】
9月7日　50年7月1日～10日生
〃　21日　50年7月11日～20日生
〃　28日　50年7月21日～31日生

お誕生前健診

生後10か月から12か月未満の赤ちゃんが受ける健診です。受診できる医療機関が限られます。くわしいことは保健所におたずねください。

健康を確めよう

結核検診と成人病の診断

市保健衛生課では、今年も結核検診と合わせて脳卒中、心臟病等の早期発見のため、成人病の健康診断を実施する。
ご家族のみなさん、年に一回の健康診断を受けて、自分の健康を確めよう。

【結核検診】
なお、レントゲン撮影の結果、精密検査の必要な方に個人通知はしない。日程は左表のとおりするが、異常のない方には個人通知はしない。日程は左表のとおり

結核検診日程表

日程	9時半～11時半	13時半～15時半
8月15日	重平幼稚園	花水会館
〃　16日	花水台母子寮	第2消防分団
〃　17日	24軒町自治会館	☆花水公民館
〃　18日	要法寺	☆崇善公民館
〃　21日	千石河岸子供会館	漁業協同組合
〃　22日	高浜台自治会館	代官町児童図書館
〃　23日	真福寺	☆松原公民館
〃　24日	平塚カトリック教会	☆須賀公民館
〃　25日	乗連寺	海岸地区町内会
〃　28日	市役所E会議室	

☆の会場では、40歳以上の方で必要とみとめた方に、検尿と医師による聴打診が行われる。ただし、医師の診察時間は午後1時30分から3時まで。

【血圧測定】希望者
十五歳以上の男女含む。（ただし、学校および勤め先で受診された方、または受診される方を除く。

◉胃ガン検診
市内在住で家庭にいる四十歳以上の男女、先着百五十人（ただし今年の春受けた方を除く）

◉子宮ガン検診
市内に在住で家庭にいる三十歳以上の婦人、先着二百五十人。（今年の春受けた方を除く）

【検診日】　9月15日（金）
【検診場所】　市役所付属会議室
【申し込み】　希望する方は、電話で市保健衛生課（電話23―1111内線二五九）へ。

乳幼児歯科教室を開く

九月中に歯一歯になるお子さんをお持ちのお母さんを対象に乳幼児歯科教室を開く。
▽日時　9月8日（金）午後1時30分から
▽会場　平塚保健所講堂
なお、母子健康手帳と筆記用具を持参すること。

家庭看護教室

家族が病気で寝たんきりのとき、あたたかい看護をしていただくための講習会。
▽会場　吉沢公民館　9月5日、8日午後1時30分から。
・花水公民館―9月14日、19日午後1時30分から
▽内容　病人の心理と看護の心づかいから排せつ等の世話まで。
・平塚保健所　電話32―0130

成人保健相談

9月1日から受付

成人病の予防には、日ごろの健康管理と早期発見が大切。保健所では、次のとおり成人保健相談を実施している。お気軽に相談を。
▽対象　市内に在住、在勤の四十歳以上の方。
▽内容　血圧、心電図、眼底、血液、尿などの検査。
▽費用　四千円～五千円程度
▽申し込み　九月一日から電話または直接保健所保健予防課（32―0130）へ。（予約制）

安産教室開く

お産ができるだけ楽く、しかも自然な形で楽に丈夫な子どもを生みたいということは、すべての妊婦さんの願いだけでなく、ご主人や家族の方々の願いでもある。
特に初産の人は、過度の不安や恐怖からつらいお産をしがち。安産をするために、必要な知識と不安のない心の準備をして実際に役立つ方法を学び、体の準備をして出産の日を待とう。
▽対象　妊娠8か月以上の方
▽必要なもの　母子健康手帳とスリックス
▽会場　市役所母子休養室
▽日時　8月21日午後1時半から
▽申し込み　市保健衛生課（電話23―1111内線二五九）へ。

健康づくり運動を

いま日本は、世界でも指折りの長寿国に仲間入りしている。ところが厚生省が行った「国民健康調査」によると、なんと八人に一人が高血圧にかかった。脳卒中の床についたことのある有病者であることがわかった。
昭和四十年の調査では十六人に一人だったことを考えると、この十年間で病人が倍増した勘定になる。この中でも最近めっきり増えてきたのが、脳卒中や心臟疾患、腎臟障害などの成人病である。
そこで、神奈川県では、家族の健康管理である主婦を中心に、「くらしの中の健康づくり」をスローガンに、県民総ぐるみの「健康づくり運動」を進めている。
また、健康づくり運動のキャンペーン活動の一環として、毎週水曜日テレビ神奈川で、午後1時30分から45分までの、リポーターによる「ワイド神奈川」の中で、夏の健康シリーズとして、睡眠と休養や夏やせと栄養などいろいろ紹介している。また、ラジオ関東でも、毎週土曜日午前11時5分から五分間「夏の掲示板」として紹介しているので参考に。
猛暑の中、疲労がたまって出てくる時期、夏バテにないよう十分体の健康に気をつけていただきたい。

暮らしの大学開く

消費生活センター申し込み

平塚消費生活センターでは、昭和五十三年度の暮らしの大学を九月一日から開講することになった。
これは、消費者問題に関する講義や意見交換を行って、各地域で消費者活動に積極的にとりくんでいく意欲のある消費者を育てることを主眼とした講座。
はじめて受講される方も、すでに参加されたことのある方も、積極的に参加していただきたい。
▽9月1日　消費者問題の背景を考える　読売新聞　加田純一氏
▽9月8日　今後の経済情勢と消費生活　経済評論家　久門英夫氏
▽9月14日　エネルギー問題の知識　評論家　吉武輝子氏
▽9月29日　消費者保護と救済制度　早稲田大学教授　宮坂富之助氏
▽10月以降の日程　10月6日、13日、20日、27日、11月2日、10日、17日
※時間は午後1時半～3時半まで
◆申し込み　消費生活センターへ
・梅屋本館ノ1　電話22―四〇九三

ガンの検診を

◉◉◉◉◉

九月はガンの征圧月間

九月一日から三十日の一か月間はガンの征圧月間。
ガンによる死亡は、依然増加の一途をたどっており、とくに三十五歳から六十四歳の働き盛りの年齢層の死因の第一位をかぞえるなど私たちの健康生活のうえで大きな脅威となっている。
しかし、ガンは手遅れになるまで放置すず、早期に発見し、早期に治療すればほとんど治すことができ、けっして恐しいものではない。そのためには、四十歳以上になっている人でも、四十歳以上になったら必ず定期的に検診を受けよう。

◉胃ガン検診
市内在住で家庭にいる四十歳以上の男女、先着百五十人（ただし今年の春受けた方を除く）

◉子宮ガン検診
市内に在住で家庭にいる三十歳以上の婦人、先着二百五十人。（今年の春受けた方を除く）

【検診日】　9月15日（金）
【検診場所】　市役所付属会議室
【申し込み】　希望する方は、電話で市保健衛生課（電話23―1111内線二九）へ。

不用品交換

不用品交換の登録を、登録できるのは、有償、無償、譲渡、交換の四種類。
◉不用品交換情報は…

譲ります

・生活課生活係　電話23―1111内線二六四

さしあげます

▽ベビードレス（春・秋）、ベビーバス、マットレス、ダブルベッド、ベビーベッド、ダブルベッド、マットレス、ベビーダンス、ベビーサッシ、ベビーバス、コンビラック、子供用自転車（女子16・22インチ）、クーラー、女児ゆかた（一、二歳・二、三歳用）、ウエディングドレス

譲ってください

▽ミシン、シングルベッド、セミダブルベッド、二段ベッド、ソファーベッド、三面鏡、食堂台・セット、婦人用自転車、子供用自転車（男子）、三輪車、ベビーバギー、エレクトーン、オルガン、ピアノ、琴、プレハブ物置、アルミ物置

生活関連物資価格調査

モニター30人による7月の平均価格

品目	規格	小売店	スーパー
合成洗剤	1.66㎏入	613円	613円
砂糖	上白1㎏	240円	232円
天ぷら油	1.4㎏缶	511円	538円
小麦粉	1㎏	158円	151円
しょうゆ	1ℓ入	238円	221円
トイレのペーパー	65m 4個入	141円	143円
巻取紙			
豚肉	肩100g	169円	166円
鶏卵	M10個入	179円	173円
プロパンガス	10㎏	1,673円	―
灯油	18ℓ配達	692円	―

消費者メモ…このマークは、繊維製品品質総合検査製度に基づいて、現在、衣服、カーペット類、かつら、タオルケット、カバー類につけられている。

第8回婦人テニストーナメント大会

とき　9月19日・20日
ところ　市立桃浜町公園庭球場

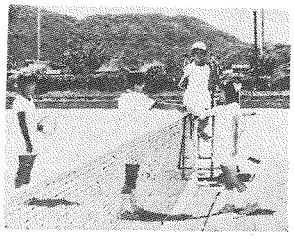

◇競技方法　①ダブルストーナメント戦、またはリーグ戦
②ゲームは、6ゲーム先取とする。
③使用球はダンロップフォート球とし、各自持参する。
◇参加資格　30歳以上の婦人または家庭の主婦
◇申し込み　9月12日（火）までに、見附台体育館内体育課（31―3060へ）。
※ペアーの組み合わせは庭球協会で行う。

第四回浪曲大会

市民センター自主事業

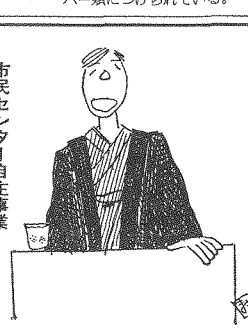

▽日時　9月17日（日）
・午前の部　10時開演
・午後の部　午後1時30分開演
▽会場　市民センター
◉出演者　玉月一朗、天中軒鵬、木村友衛、玉川次郎、三門博
※入場希望者は往復はがきに住所、氏名、年齢、職業と希望する時間を記入して、8月31日までに市民センター事務局（〒254平塚市平塚新宿九三〇）に申し込みを。

広報手帳

手話講習会

一般の方を対象に、ろう者の会話である「手話」の講習会を次のとおり開く。今回は中級課程。

▽期間　8月21日～9月18日の五日間。毎週月曜日午後5時30分から8時まで。
▽会場　市役所B会議室
▽講師　丸山清路先生
▽申し込み　希望される人は、電話で福祉課福祉係（電話23－一二一内線三二）へ。

あなたのお声を

あなたのお声を奉仕していただけませんか。平塚録音赤十字奉仕団は、盲人に生活情報、教養、図書テープを提供している会。入団希望の方は講習会へ。

▽期間　9月13日～10月25日毎週水曜日午前9時30分～11時30分
▽会場　福祉会館修整
▽申し込み　電話33－三三三三（福祉会館内前田）へ。

善意銀行に協力を

一か月に一時間、一週間に一時間、あなたの知識を善意銀行に。あなたのボランティアについての相談をお待ちしている。

▽相談日　毎週水曜日、土曜日午前10時～午後3時まで。電話での相談も受け付けている。
▽会場　福祉会館C相談室（電話33－三三三三）

優良運転者を表彰

七月一日現在無事故無違反で五年または十年車の運転に従事している方を表彰する。該当者は申請を。

▽申請期限　8月31日（木）
▽申請期所　平塚市交通安全協会（平塚市平塚新町九三〇）

特例講習会開く

運転免許証更新時に必要な特例講習会を次の日程で開く。該当する方は、忘れずに受講を。

▽8月28日（月）神田小学校
▽8月30日（水）金目小学校
▽9月4日（月）豊田小学校
▽9月5日（火）山城中学校
▽9月6日（水）大野小学校
▽9月7日（木）中原小学校
▽9月8日（金）港小学校
▽9月11日（月）花水小学校
▽9月12日（火）富士見小学校
▽9月13日（水）崇善小学校

受け付けは、午後5時30分から8時締切り。運転免許証と筆記具、スリッパをお忘れなく。

▽社会福祉へ・馬鳥八郎　六千円、森田弥治　六千円、大久保義孝　九千円、高木医院　一万四千五百八円、平和警備保障　六万円、平井宏治　一万円、神田義会　六千円、相模馬子　五千円、山口平八　四千円、藤田靖雄　五千円、広苑　七千百四円、平塚競輪場第一特設一同　六千四百九十八円、一市民　二千円、山協印刷労働組合　六千二百三十円、平塚スチーションビル名店会　三十七万九百六十五円、YWCA　二万円、川満トク　二千五百二十円、富田篤男　一万円、高沢合同会社　二万二千円、添田英治　九百七十二円、六月二十五日チャリティーバザー　十万千三百三十五円

不用犬の巡回収容

県動物保護センターでは、捨て犬による野犬の増加と犬による危害を防ぐため、今月も次の日程で不用犬の巡回収容を行う。

当日犬を出される方は、「印かん」「犬の鑑札」「注射済表」と愛犬手帳を持参のうえ会場へお出かけを。なお、収容車の停留時間は5分間なのでおまちかいのないように。

今月の収容日　8月23日（水）

10：00	吉沢公民館	10：15	旭公民館
10：30	御殿会館	10：40	富士見公民館
10：55	花水公民館	11：05	須賀公民館
11：15	松原公民館	11：25	県合同庁舎前
11：40	旧四之宮公民館	13：30	神田公民館
13：45	真土公民館	14：00	東中原公民館
14：10	豊田公民館	14：25	城島公民館
14：40	金田公民館	14：55	碑崎公民館
15：10	金目公民館		

あたたかいこころ

サラ金にご用心！

サラリーマン金融が社会問題化してから久しいが、依然としてサラ金悪徳業はあとを絶たない。借りる場合は、十分注意を。

①利息や返済方法などの借入条件を確めること。
②返済のつど必ず領収書をもらい、大切に保管しておく。
③白紙委任状には、絶対署名押印しないこと。

青少年映画劇場

特別企画

スター・ウォーズ

◇とき　8月20日（日）
◇ところ　中央劇場電話21－1900
・料金　大人、小人とも100円
・上映時間　午前9時から（入場8時30分から）

ひらつかまんが

中野まさい

高校野球が始まると、いつもこれなんだから

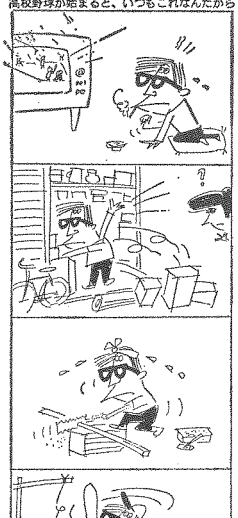

声のひろば

気になるプールサイド

くずかごを増設・きれいに

質問　連日の暑さで、子供たちは水に入って遊びたくなるこのごろ。過日子供にせがまれて湘南海岸公園プールに行き、少し高くなった入場料を払って入った。特に暑い日だったせいかすごい人出だった。

更衣室はむしむし、そのうえ自分たちの順番がくるまでの待ち時間の長かったこと。やっと水着に着がえ、いざプールの中へと思ったとたん〝ぐしゃっ〟と足にさわったものが…。パンくずとかガールの食べかけ。なんともいいようのない気持ちの悪さ。プールサイドには、古紙類の自販がしかれているのに、その内側にはおびただしいくずかごが残、その他ちらかって汚ない。また、なぜプールの中で食べ物を売るのかしら。売店があれば子供たちは、大人にせがつい手が出ると、食べることにもなる。自然ちらかって不衛生になりがち。

いずれにしても食べるところとそうでないところをはっきり区別してほしいと思う。

お答え　貴重なご意見ありがとうございます。あなたが利用されて日はたぶん七月十六日の日曜日と思います。この日は、開設以上最高の四千百四十一人の入場者を記録したほどの盛況で、入場者のみなさんにはたいへん迷惑をかけました。

さて、ご指摘のゴミの散乱の件ですが、確かにこの日は散乱がひどかったわけで、入場者の道徳の問題もありますが、管理上、早速ゴミかごを増設し、かつ、この暑さ場所等も変更するなど十分考慮して、環境衛生面には万全の対策を講じました。

売店については、入場者の利便を図るためにも、必要だと思います。その他、更衣室等施設面については、今後十分検討し改善に努力していきます。

《生活課生活係》

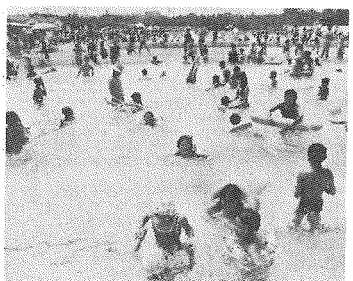

土・日曜日はいつも満員の市民プール

教育相談

Y君とことば

～教育研究所（33）2121～

幼稚園に入ってから言葉のなかったY君が、突然、四月ぶりに両親に連れられやって来ました。「幼稚園では一歳半下のクラスで、いじめられることもなく、元気に伸び伸び遊んでいるから、両親とも安心できた」と、ほっとした様子でした。

Y君が初めて相談に来たのは去年の六月、三歳五カ月の時でした。

三歳になるかしらとよばれて出てきたがまだ「おはようございます」「こんにちわ」など五語程度で発音もはっきりしない。友達の後を追うが仲間に入れてもらえず、いじめられる。保健所などで「心配ない」と言われたが、見ていてよけいに心配でしかたがない、とのことでした。

Y君のお母さんは、Y君を出産後五か月くらい調子が悪いとのことでした。

「Y君の要求に対しても、察してしまい、Y君のことばを待つことがなかったのもいけなかった」などと気づかれ接し方を変えていかれました。

このように、ことばは、身近な人間関係の中で、育っていくものだといえます。

ひらつかの民俗

13

私たちの暮らしの中には昔から伝わり、続けられている行事やしきたりなどがたくさんあります。こういうものに目を向け生活の歴史を考えてみましょう。

家の門口につくる盆のツジ（四之宮にて）

盆のツジ

市内ではお盆を1か月遅れでしている所が多いのですが、平塚周辺の盆行事の特色として、家の門口につくるツジ（写真）をあげることができます。これは砂盛りとかツカとも呼ばれ、砂や田の土を使って作られています。13日の夕方までに作り、その脇でオショロサン（お精霊）を迎える迎え火をたくのが市内では一般的です。

ツジの形には砂や土を四角に盛ったもの、四角に2段に盛り、家の外に向けて階段を作ったもの、また、そのまわりに竹を井型に組んだものや瓢形に盛ったものなどがあります。ツジの前か後には竹を立て花立てにしてコウノハナ（榊）などをさし、ツジの上にはナスやキュウリで作った馬を置き、さらにアライアゲといい、里芋の葉にナスを筒の目切りにしたものを置き、それに水を振りかけるミソハギを添えたりしています。

ツジはこのようなものですが、大野や土屋地区のように富士山の火山灰を使ったり、山下ではツジを富士山と呼んだりしています。盆にツジを作るのは全国的にいえば、神奈川県、それも相模地方が最も盛んで、この他静岡・滋賀・群馬県の一部でも作ることがわかっています。

さて、お盆の行事について各地のものを調べ、比較してみると、盆行事は仏教の影響を強く受けながらも祖先の霊を迎え、まつるという古来からの先祖祭の要素を内に多く含んでいることがわかります。盆の期間は仏檀の他に特別は盆棚を作ったりすることは仏教によるものとはいえませんし、また門口に砂や土で作られるツジも仏教の影響外のものといえます。

これは盆にはオシヨロサンを迎えまつるといっても、その中には祖先の霊としての精霊、無縁、外精霊といわれるまつる人のいなくなった精霊、さらに、新盆といって死んで間もない人の霊をまつるという3種の精霊が含まれていますが、このうち仏教が強く関与しているのは、寺院で盆に行う施餓鬼（せがき）からわかるように無縁などといわれる精霊といえるからです。※おたずねは博物館（33－5111）へ。

ただいま募集中

青少年の健全育成活動のひとつとして、広く市民のみなさんから「私の提言」「生活作文」「標語」「ポスター」の募集を行っている。

◉生活作文

◇テーマ　①夢②生きがいについて③私と地域社会との触れ合い④青年団体活動の体験
◇資格　市内に在住、在学、在勤の高校生以上満25歳以下の方。
◇400字詰原稿用紙3枚以内に黒インクまたは黒のボールペンで。

◉私の提言

◇テーマ　①明るい家庭づくりのための「あいさつ」について②青少年育成のための指導者のあり方。
◇資格　市内在住、在勤の26歳以上の方
◇400字詰原稿用紙3枚以内に黒インクまたは黒のボールペンで。

◉標語の募集

◇テーマ　①小学生…仲よし②中学生…家庭での役割
◇資格　小学校4年、5年、6年生と中学生
◇1人2点まで

◉ポスターの募集

◇テーマ　子供大会のポスターとして
◇資格　小学校1年、2年、3年生
◇縦38cm×横36.5cmの画用紙を使用

◆申し込み　9月10日までに「市青少年課育成係〒254　平塚市浅間町9－1」

愛の献血

◇巡回日程　8月17日（木）・22日（火）10時～15時　日産車体㈱／8月22日（火）10時～15時　共栄工業㈱／8月26日（土）10時～15時　花水会館（なでしこ地区）8月27日（日）10時～12時　花水公民館（花水地区）13時～15時　陽松車検場（花水地区）／8月28日（月）10時～15時　県合同庁舎／9月12日（火）10時～15時パイロットプレシション㈱

～～～ご協力ありがとうございました～～～
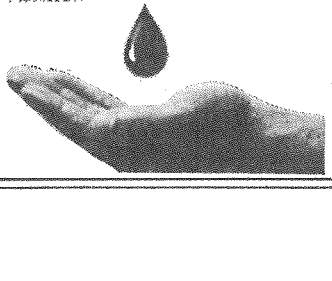
東海大学体育会300本、小松電子金属㈱65本、平塚工業高校192本、県農協教育センター49本、古河特殊金属工業㈱59本、中央農協105本、日産車体㈱114本