広報しらつか

No. 93　27,800部発行・全世帯配布　10月号

昭和34年10月10日
発行・神奈川県平塚市役所
編集・総務課（電1261—7）

月刊・毎月10日・1部3円
昭和31年10月3日第3種郵便物認可

人口統計から

人口総数・	105,983人
世帯総数・	22,526世帯
面積・	67.97km²
人口密度・	1,559人

前月比　63人　3世帯が増加した。　—10月1日しらべ—

皇太子殿下もお見え

豪華プロ・農業まつりと全国農作業技術交換大会

十一月十九・二十・二十一・二十二の四日間、第四回神奈川県農業まつりと全国農作業技術交換大会が、皇太子殿下（二十日ご来平）福田農相・内山神奈川県知事・河野日本農業機械化協会々長らの臨席、全国からの選手団約五百名、県下および近在の農家・農業関係者多数をあつめてひらかれることになりました。市としては、農業まつりに六十万円、交換大会に百万円の経費を負担します。

県農業まつり

十一月十九日から二十一日まで、第一農業会館・第二附台育館・第三専売公社広場（黒部丘）各会場（カッコ内数字は時間）

▼第一日＝第一会場催式（10）農業青壮年大会（後1）農家生活展・農産加工展開幕（10）。第二会場農産物品評会・農機具展・肥料展・自動車展・カナリヤ展・農薬展・農村電化展・写真展・みかん茶落花生各即売会・植木市開幕（いずれも10）県警バンドと農業まつりパレード市中行進（正午）。第三会場畜産共済会・産業展示会（10）

▼第二日＝第一会場家の光大会（10）郷土農民芸大会（後1）展示会前日と同。第二会場文化放送公開録音（後1）展示会即売会など前日と同。第三会場前日と同＝全国農産業技術交換大会、県農試とその周辺に開幕—同。第二会場神奈川県郷土芸能大会（後1）展示会即売会など前日と同。第三会場前日と同。

技術交換大会

十一月二十日から二十二日まで、会場県農業試験場前金田耕地。主催農林省・神奈川県・平塚市・社団法人日本農業機械化協会・国鉄ほう賞授与式（11）

なお農産物品評会は十七日からはじまり、十九日から一般公開、二十・二十一二の両日即売されます参加品般入十七日、審査十八日。

▼交換競技第一部・動力作業＝小型トラクターによる平面耕と畔立耕一貫作業都道府県各二名

▼付帯事業として会期中に、寿作管理作業技術交換会・農薬用トラクター実演会・農業経営改善農家体験発表会がおこなわれます。参加選手全国から約二百名。

▼第二部・畜力作業＝平面耕と畔立耕一貫作業都道府県各二名

後援。現地事務局農試内。

土木・産業経済に重点

第3次追加更正予算のあらまし

9月28日からひらかれた第3回市議会定例会で今年度3回目の一般会計追加更正予算がきまり、49,999,978円の増額がおこなわれました。これで、平塚市の34年度一般会計歳入歳出予算の総額は7億95,140,624円。このほったわけです。今回の追加額4,900万余円の内容はあらましつぎのとおりです。

歳入　第3次追加更正予算のおもな財源は、競輪・競馬事業収益金と競輪場使用料増加分のほか、県からの補助金などで、合計4,999万余円です。

⑤使用料と手数料収入増566万円＝競輪場使用料が490万円ふえたほか道路占用料、証紙収入など。⑥国庫支出金額92万円⑦県支出金増433万円＝南部新農村建設第2年次施設補助金など合計12件の補助金、調査委託金ほか。⑧寄付金増70万円＝愛の鐘建設、金目小ピアノ購入各指定寄付金。⑩繰入金3,784万円増＝競輪会計から2,484万円、競馬会計から1,300万円の収益金を繰入れ。その他⑪雑収入55万円。

歳出　支出面での大口増額は、土木費の約2,000万円、役所費の約1,000万円、産業経済費の約750万円などで、合計4,999万余円です。

①議会費に増24万円＝庁用器具購入ほか。

②役所費に増923万円＝職員退職手当428万円のほか、退職給与金、分庁舎新築・車庫新築・自転車置場新築・庁舎補修各工事費・庁内電話機増設・市長会負担金など。

④土木費に増1,947万円＝人増小熊線道路新設改良・寺田縄飯島線道路新設改良・コンポスト特号線（神田）道路新設改良・平塚駅花水線道路舗装各工事費、土部東宮線道路用地買収費、人増小熊・土部東宮・厚木県道改良分・コンポスト特号各線道路移転補償料等計1,152万円のほか、第7号排水路改良・工場排水路新設各工事に272万円、戦災土地区画整理事業負担金500万円、モーターグレーダー整備費、都市計画需用費など。

⑤教育費に増429万円＝給食作業員賃金・ミルク攪拌機5台購入・準要保護児学校給食費補助などの保健関係に161万円のほか、ピアノなど教具教材購入費・保護児童生徒の教科書代修学旅行費・医療費扶助、青年婦人文化連絡協議会補助金、青年学級生視察費、県民総合体育大会選手派遣費、地区体育振興委託料、体協補助金、その他、小・中・高校・社会教育・図書館・教育研究所・高浜高校県移管各関係費など。

⑥社会福祉費に増119万円＝愛の鐘建設費に101,5万円、国民年金事務関係費など。

⑦保健衛生費に増257万円＝ごみ収集用小型バックドラム車購入・同運転手賃金・ごみ収集トラック運転手賃金・コンポスト修繕など。清掃費に185万円、ほかにし尿処理場用地上作補償料、火葬場改修工事費、伝染病患者入院委託料など。

⑧産業経済費に増748万円＝土層改良用トラクター購入・種牛5頭購入・種豚10頭購入・補助金など農林水産関係費に677万円。補助金の内容は、主要農作物採種組合・自給飼料用サイロ設置・園芸振興フレームハウス設置土壌線虫対策・有害鳥獣駆除・土層改良運営委員会・清浄そさい栽培研究会・主要農作物採・種ほ設置・南部新農村建設など。負担金は、家畜保健衛生所建設・相州落花生協議会・水産業協同組合10周年県大会、全国農作業技術交換大会・県農業まつり・中地方畜産共進会・家畜防疫事業（交付金）・台風7号による漁業災害（特別交付金）・など。ほかにトラクター車庫新築工事費、土地改良・魚市場関係費、商工関係ではネオン街灯設置助成金。

⑨財産費に増33万円。⑩統計調査費に増7,8万円＝国勢調査の準備関係費ほか。

⑪選挙費に増2,3万円＝漁業調整委選挙費

⑬諸支出金に増509万円＝中南国保病院増築工事・第12回関東自転車選手権大会・第5回原水爆禁止世界大会代表参加各助成負担金。労働基準監督署庁舎新築附属設備・平農校舎建築・平高講堂建築費各寄付金など

茂子さん全国で特選に

国連ポスターコンクール

十月二十四の国連デーを記念して国連協会が全国から募集した国連ポスターコンクールに、平塚支部から応募した宮土見小学校四年生神山茂子さんの作品が特選に入り、ことしの国連ポスターに採用されることになりました。【写真上特選になった作品】

市政漫歩　森比呂志

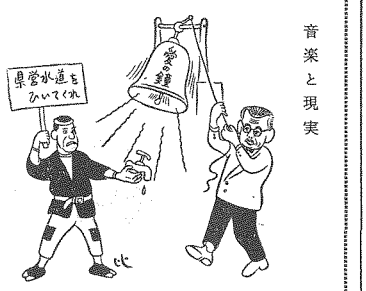

議会メモ

9月開会の市議会各委員会の内容

▽17日大野地区開発委・地元開発委と合同で、三十三年度大野地区開発事業について説明をきき意見を交換した。県原種分場あと地に、県が、社会福祉施設をもってくるという問題について、地元委員から反対の意見がのべられた。理事者が、十分事情調査をするものとした。

▽18日首都圏整備対策委・主として住宅公団の買上げ価格について協議した。

▽19日火葬場移築委・神田地区の火葬場移築候補地について理事者の説明をきき審議した。

▽19日工場誘致委・県商工指導所工業部長和田茂氏の「工場誘致について」の講演をきき研修した。

▽30日総務常任委・市庁舎の敷地について報告をきき、議事堂第一会議室上につくる分庁舎の使用区分を協議した。

今月の納税

県市民税
第3期分
10月31日迄

税金は、日かけ、心がけ

今年は豊作

Ⓐ8448○○
Ⓑ1267○○
（クイズ）

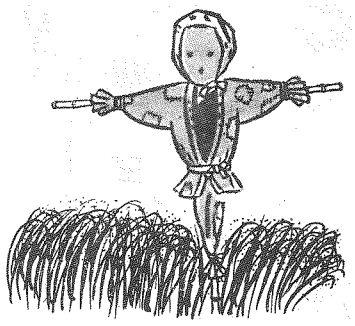

上の数字は農林省が発表した昭和34年9月15日現在の数字です

○の中え何と言う字を入れたらよいでしょう？

答はハガキに数字と共に書いて信用金庫（本支店）へお送り下さい

正解者に粗品をさしあげます

締切りは10月末日（消印）まで　住所、氏名、御記入下さい

みなさまの **平塚信用金庫**
本店　平塚市新宿1,136
須賀支店　平塚市須賀1,225
追分支店　平塚市平塚1,668

さらに5千万円を追加

定例市議会・更正予算案を可決

ことし第三回目の市議会定例会は、九月二十八日から2日間議事堂にひらかれ、議案十七件と陳情採択案六件を、すべて原案どおり可決しました。今議会では、三十四年度一般会計に約五千万円を増額する第三次追加更正予算と、同年度特別会計競輪事業費（増四百万余円）、各追加予算が成立するほか、浜岳中ほか三校の鉄筋校舎、大野小の講堂新築など、一連の学校建築工事請負契約をむすぶことがとりきめられました。なお、前任者の任期満了にともなう教育・公平・固定資産評価審査委員の選任、人権擁護委員四名の推薦人事もきまりました。さらに、市営住宅を、昨年とおなじ東中原団地へ三十一戸たてること、海岸地区の幹線排水路新設工事今年度分の施工なども確定しました。

市営住宅は31戸

第2種木造

税外収入にも延滞加算

可決議案の内容

第三回市議会定例会できまったことの内容は、あらまし次のとおりです。

議案第55号～59号まで・学校建設工事の請負契約をむすぶ　浜岳中第一鉄筋校舎新築工事（請負・寿倉組）大野中本館鉄筋校舎新築工事（東海ビルド）春日野中第一鉄筋校舎増築工事（庄建設）江陽中第四鉄筋校舎新築工事（成瀬産業）大野小鉄骨講堂新築工事（古矢建設）工事内容は別項に説明。

議案第60号・排水路工事の請負契約をむすぶ　海岸地域の排水幹線として建設中の都市水利第八号排水路新設工事今年度分（延長・四四六・五メートル）を原田工務店が請負うことになりました。

議案第61号・市営住宅の建設　今年度、東中原団地に、第二種木造市営住宅（一戸一八平方メートル）を三十一戸たてることになりました。

議案第62号～65号・教育委員会委員などの選任　別項に紹介。

議案第66号・平塚市一般職員の給与に関する条例等の一部改正　国家公務員給与法の改正に準じ暫定半当の五十パーセント本俸へ繰入れ等給与の引上げとともなう俸給表の改正をしました。

議案第67号・平塚市税外収入に対する督促および延滞金条例新条例では、市税以外の市の収入、つまり、分担金、使用料・手数料・過料その他すべての税以外の収入についても、定期内に完納されないときは、納期限後三十日以内に督促状を出し、督促一通について十円の督促手数料と、滞納金百円について一日三銭の割合で延滞金を加算することをきめました。

議案第68号・損失補償契約の締結に関する条例　新外競務負担合併前、相模川西部土地改良区が三回にわたって借入れていた農林漁業資金（当初借入額合計四、二六十万円）が、もし返済不可能となった場合は、旧来の町村にかわって、市がかたがわりして返すことをきめました。

議案第69号～71号まで・追加更正予算

昭和三十四年度一般会計第三次追加更正予算、特別会計競輪、簡易水道各事業費第一次追加予算がきまりました。内容は一ページに

陳情六件を審議

陳情第14号・馬入河口に流れこむ工場汚水の善処（後藤漁協組合長ほか一名）採択。陳情第15号・土屋吉沢、金目各小学校の給食施（土屋小PTA会長ほか二名）採択。陳情第17号・松風町一八三地先下水道新設（同地番服部元治氏ほか八三名）。同18号・浮世通り舗装（平塚新宿一、四四三番島敏人氏ほか十一名）。同19号・食品青果市場予定地用道路新設促進（平塚食品青果K.K.升水徳次郎氏ほか四名）。同20号・袖ケ浜七三地先道路の拡幅および下水道新設（同地番細田勝治氏ほか十八名）以上の四件いずれも採択。

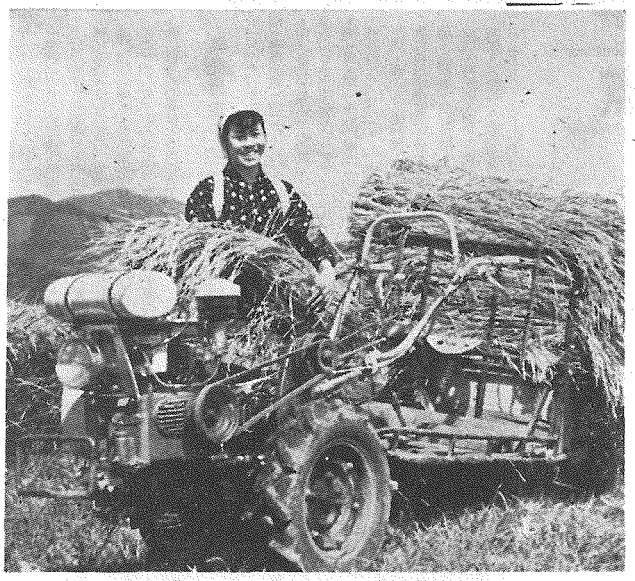

写真左・着工した浜岳中第1鉄筋校舎。上・早期栽培ギンマサリの穂もたわわ…真田で

早期栽培、台風前に刈入れ

市役所農産課では、ことしの水稲早期栽培の成績をつぎのようにみています。

「早期栽培は①労働力の配分②風水害をさける③あと地を麦関係に利用するねらいで奨励しているが、ことしは十ヘクタールが作付され、台風まえに七割が刈取られた。他も黄熟期に入っていたため被害を受けなかった。

早期栽培では、種まき四月五～十日・定植五月十日・九月十日前後には刈取れるのだが、ことし刈取りまで一週間から十日おくれた。おくれた原因は、出穂期の気候がよかったため、二段生長といって不時出穂つまりおくれっぽ（穂）もみのったからだ。このため倒伏によりギンマサリが、台風まえにたおれたりした。ことしの反収は平均八俵から八・五俵（三石四斗）。来年は宮城県から「しなのもち三号」も入れ、ことしの倍の面積（一〇ヘクタール）の作付けを目標にしている」

教育文化活動一カ年の成果あつめて

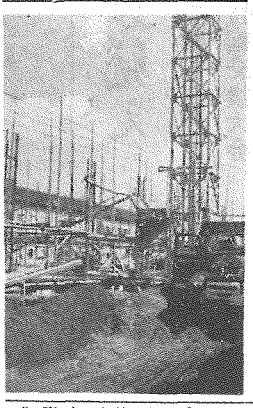

校舎建築

中学生増38年に頂点

新増築・鉄筋永久化にふみきる

市は、ことしから中学校校舎の新増築に重点的に力をそそぐほか、三十四年度以降に新築または増改築する校舎はぜんぶ、鉄筋または鉄骨をもち、永久施設としていく方針をきめました。この方針にもとづいて今年度八千万余円の校舎建築費を計上、工事にとりかかっています。

生徒児童数の高い波は、いま中学校におよぼうとしており、中学校の教室数が現状のまゝおかれるとしたら、さっそく来年度あたりから、中学校は、二部授業にはいらざるを得ません。現在市内の中学校はぜんぶで八校、一二九学級、五、六四四人の生徒数ですが、ことし年々ふえ、三年後の三十八年度に頂点に達し、学級数一七七、生徒数八、一八一（社会増を考え

コンクリート二階建一、〇九五平方メートル、一五〇万円

▽大野中学校本館新築・鉄筋コンクリート二階建八〇〇平方メートル　一、〇KO万円

▽春日野中学校第二校舎増築・鉄骨鉄筋コンクリート三階建九二九平方メートル　一、二八〇万円

▽大野小学校講堂・鉄骨平家六三四平方メートル　一費八一七万円

以上いずれも明年一～三月のあいだに完成。

教委に石渡氏

市長は、第三回市議会定例会の同意を得て、十月一日教育・公平、

▽公平委員会委員・古屋国男（五八）前選挙管理委員会委員・弁護士・平塚新宿一、四三六一任期四年前公平委平野勝一氏の後任。

▽固定資産評価審査委員会委員・山本利太郎（六八）元大磯税務署長・税理士・平塚二、〇五七一任期三年・前委員猪股菊次郎氏の後任。

漁業調整委員の補欠選挙

三浦相模海区漁業調整委員会委員の補欠選挙がおこなわれます。死亡による欠員ができたためで、日程は次のとおりです。

・選挙期日の告示　十月　五日

市長日記

第十五号台風の夜はみなさんも安きこころなく一睡もなさらずに戦々キョウキヨウとして明かされたことおもいます。列・列身に迫る危険をまえに、停電のため真暗になった家のなかで、ラジオによる情況放送も聞けず、まったく不安と恐怖におののいているとき市の広報車は、秒速二十米に及ぶ強風のなかを走りまわって、市民のみなさんに台風情況を放送したのです。お聞きになった多くの市民から直接間接に感謝のお言葉を耳にして、わたくしも大へん嬉しく思ったことです。広報車の使命のひとつもそんなところに見出されたわけです。

「愛の鐘」もみなさんの御協力により体育館上に立派なものが出来ることになりましたが、あるいは時期がわりに、たんに時期がおくれ、十一月三日を期して「愛の鐘」を鳴らし始めます。朝の六時、五時、これは音楽チャイムで明るく朗らかな音色のものをおくります。夜は日のみじかい季節には九時に、日の永い時期には十時、シューマンの名曲「トロイメライ」をお送りいたします。先きお昼の十二時、それから夕方の

トロイメライ

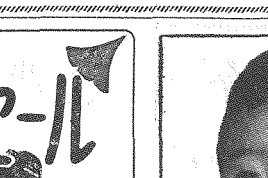

南米移民花嫁奥野喜世子さんを送る

「愛の鐘」の装置が役立つというわけなのです。火災の場合など放送にも利用することができるようになっております。つまりなにかに十万市民の愛情がこもっていることを感じながら、台風の夜、広報車がかけまわって果した任務に、これからは魂の耳を傾けていただきたいと「愛の鐘」の装置にも書きましたが、そのリズムおもっております。

（宮川貞雄）

交通事故ふえる一方

秋の交通安全運動16日から

この十六日から二十五日まで、全国一斉に秋の交通安全運動がおこなわれますが、市内の交通事故防止問題はいぜんしんこくです。

市内の交通事故はことし一月から八月までで四〇二件、死者一一、負傷二八四名で、昨年同期にくらべて、六〇件、死者一、負傷七四ほど多いという手のつけられない悪化ぶりです。県下全般では交通事故がへっているのに、平塚市内は逆に増加。こんなことから、他市より、平塚の交通安全運動は本腰をいれ、全市民の運動としたい旨関係者はいっています。とくに

▼自転車は左端を一列に▼子供の通行を守る▼自動車は安全速度で▼道路はいつも掃除など、なごみんなが守るよう強くのぞまれています。

コード楽器専門店
Columbia
リン・レ 一カ月無料教授券付販売中
ノ、オルガン、ステレオ電蓄
音楽堂 駅前店 TEL1032
男女店員募集（面談）

名物 平塚まんじゅう 鷺月堂
平塚駅前
電話一〇三八

納税窓口出張
28日
花水会館
馬入消防庁舎
豊原公民館
海岸公民館
ご利用ください

秋の洋品まつりと
七・五・三御祝服セール
可愛らしい御子様服を豊富に取揃え
洋品の御用命は
トキワヤ
平塚銀座　チケット加盟店　TEL203

大仏印のベビーソーセージ
ユタカ食品株式会社
工場・市内真土 TEL1677

11月に教育月間と文化祭

市教育委員会は、十一月を教育月間とし、これにあわせて十一月三日文化の日を中心に第七回文化祭を催すことをきめました。

教育月間の行事

▽11月1日中高校プラスバンド市中行進▽14日中学校社会科研究発表会（13時30分江陽中）▽20日中学校英語祭（13時江陽中）▽21日教育講演会（14時中原小）▽26日教育座談会当面する教育の問題（15時富士見小）▽2～4日幼小中高校図画作品展（体育館）▽5日中学校体育祭（8時30分春日野中）▽7日中学校理科研究作品展（10時本郷中）▽10日中学校音楽会（13時大野中）▽11日小学校音楽会（12時30分中原小）

文化祭の行事

▽10月24日舞踊（13時17時農業会館）▽25日音楽会（13時冒学校）▽31日朗吟（16時須賀公民館）▽11月3日合唱（13時冒学校）～5日美術・華道・書道・民芸研究展（体育館）▽6日市民とともに歌う音楽会（18時30分農業会館）▽7日子供とともに歌う交換音楽会（18時30分農業会館）▽8日舞踊（9時宮代館）歌会（13時信用金庫）句会（10時武道場）合唱（13時農業会館）▽13日茶会（八幡神社）▽15日邦楽演奏（農業会館）▽ステレオレコードコンサート（18時30分農業会館）▽22日演劇（14時30分17時農業会館）▽23日音楽演奏（13時18時農業会館）

金田に土層改良トラクター

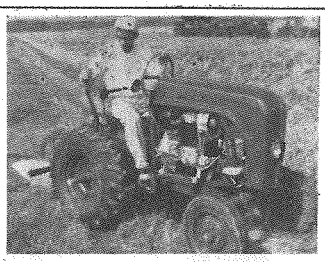

平塚市南部地区新農村建設第一年次助成事業のうち次のものが完成▼金田農協にチェリートラクター一台（十嶺改良用・写真上）五十四万円。▼金目農協共同集荷所（二二一平方メ）一二五万円。▼土沢ビク共同給水施設（一カ所）四三万円。

広報手帳

〇〇〇

広報特派員（30）

金目広報委員会
委員長　陶山　均
〃　委員　窪田俊太郎
〃　宮川　弁造

心強いその機能

県立農業試験場

今月は、開場後半年をすごした寺田縄の神奈川県農業試験場を、金目広報委員会の陶山委員長（農）窪田委員（農協組合長）宮川委員（農）が訪問しました。

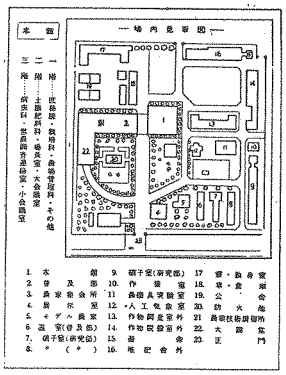

【陶山・窪田・宮川特派員記】九月二十八日平塚市金目地区に新らたに建設された神奈川県農業試験場を訪問した。

平塚市の農業の中心地に理想的条件をそなえた場所である。事務所に入って私達訪問の挨拶をした県の鷲見氏は気やすく色々の点について説明された。総工費二億三十万円と云う総額で諸設備がなされ組織と規模に於ては日本の県段階では随一と云はれているようである。

その内容は土地が九町歩と建物においては七百余坪を有し五部六課に分かれ技術研究より普及部農業技術講習所迄其の中に取り入れられ事業費五千万円人件費八千万円と云う大規模である。農業の技術センターとしては比ほどり得る設備であろう。一時間程説明をおきいした後場内を案内され早速廻った。近代的なモデル農家や調理セットの展示室最近の生活様式の変化を考へさせられた。農耕の諸機具作物の栽培法についての試験研究室、廻って実施研究部及農場を見学して営農調査連絡室より各室々を見たがいづれもあるい心持ち良い室々である。土壌肥料の鑑定も行なうそうである。肥料では県内の土壌の分類とそれにともなう土地の生産力を高める研究及農家の依頼によって土壌肥料の鑑定も行なうそうである。曹子顕微鏡もそなへられ普通光学顕微鏡では見られない生物を約一万倍以上に拡大して其の構造を調べる為用意されている。

自記気象観測計あり自動的に温度湿度同風速雨量を記録する装置其の他農業関係に必要なる設備は全部つくせりである

比の処で研究の成果や新しい知識を農家の人々や各地の普及所に連絡を取って経営や生活にやくだたせる方針のようである。

農業技術講習所が併設されており県下農村の中堅青年の養成を行い現在の設備もなされている。教室講堂驚く程である。講師は試験場職員が中心に今後神奈川農業を新らしく推し進めると云う事は心から力強さを感じさせられた。

比のような技術センターがわが平塚市の農業の中心地に出来、県下八万農家の為に技術と品種の改良経営に福利をもたらし行きづまりつゝある本県の農業にやく進の一歩を踏み出すであろうと思う。

また地元との営農懇談会の計画も説明された。試験場のる後に深い期待を残しておいとました。

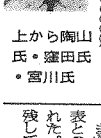

上から陶山氏・窪田氏・宮川氏

読者のための相談室

投稿には住所・氏名・職業を明記のこと、掲載分に記念品を贈ります。（総務課）

国連協会の内容を知りたい

問　国連に関した行事のあるたび、国連協会というなまえをきくが、国連協会というのはどんな組織か。また、平塚支部があるときいているが、だれでも入会できるものか。

花水台55　山西鶴知子（主婦）

答　日本国際連合協会とは、国民1人1人が国連の精神に徴するとともに、全国民の平和への願いと協力を、広く世界に訴えることを目的とした民間団体で、国際連合協会世界連盟につながり、国連に対して有力な発言権をもっています。この、地方支部のひとつとして神奈川県本部（県庁内）があり、その1支部が平塚にも組織されています。国連協会にはどなたでも入会できます。会費は年額正会員200円、団体会員 2000円です。お申し込みは市役所総務課内・支部事務局あて。会員にはバッチ・月刊国連神奈川をさしあげるほか、協会発行図書の割引き頒布、講演、映画、研究会などへのご招待をします。

国連協会神奈川県本部・平塚支部

市民の椅子

盲人の職業と将来

遠い昔から、数えきれない不幸な盲人が〆あんま〆という職業によって生活子弟を教育し、社会に貢献もしてきました。しかし、この〆あんま・はり〆という職業を、永遠に盲人の天職として続けていくことができるものか、私は、それを憂い、案するのです。

戦後、正眼者の人々が、ものすごい勢いで、この〆あんま・はり〆という職業に目をつけ進出し、またその勢いを利用し、数多くの学校まででき、一カ年に数百名づつ〆あんま業者〆を送り出しております。いままはだよいとして、これが五年十年も先になると、正眼の業者が、売にならないとした場合、だれがその青年を保護し、めんどうを見てくれるのでありましようか。実際、盲目の人には〆はり・灸・あんま〆以外適職はないということを明白です。もちろん例外はあり、手さぐりで家を建て機械を操作し、ラジオ修理やアイロンかけまでする人はおりますが、これらは一種の名人芸で、中途失明者に多く、一般には無理です。

盲人業者を次第に圧迫するようになるのではないか。

全国に教多くある盲学校や光明寮は、不幸な盲人を厚生さすべく、国家が、莫大な経費をかけて運営する教育機関であります。その学校で学び得た〆はり・あんま〆によって、身を練んとした盲目の青年が、近所にできた正眼の同業者に押されて商いもならないとした盲目の青年が、近所にできた正眼の同業者に押されて商いもならないとした場合、だれがその青年を保護し、めんどうを見てくれるのでありましようか。実際、盲目の人には〆はり・灸・あんま〆以外適職はないということを明白です。もちろん例外はあり、手さぐりで家を建て機械を操作し、ラジオ修理やアイロンかけまでする人はおりますが、これらは一種の名人芸で、中途失明者に多く、一般には無理です。

いまさら申すまでもなく、我が国の〆あんまはり・灸〆は、徳川時代より盲人のお家芸として今日まで伝わったもので、その間盲目の人々が苦心さんたんの結果、今日の医療的効果を編み出したものです。

「私にいわしむれば、盲人の命のつなであるべき〆はり・灸・あんま業〆を正眼者が、いかに金儲けとはいいながら、横から取りあげなくともよいのではないかと思うのです。

国家も、鍼灸師会も、関係官庁や、教育機関の人たちも、この問題を深く認識して、理解と協力あらんことを希望します。

袖ケ浜　三輪良雄（盲人）

季節の農業

たちなおりを早くさせる

台風あとのそ菜の手入れ

【平塚農業改良普及所指導】平年より温二十度前後の好条件となり白菜・大根などのそ菜がさかんにそだつ時期ですが、先月の十五号台風が、塩風をともなって、予想外の被害を与えていきました。このだけきから一日も早くたちなおらせないと、満足な成穫を得られないのはあきらかです。

白菜・この種のものは、平均気温一五度C以下（十月下旬から）になると花芽の分化をおこすのでそれまでに葉の数を増保しなければなりません。葉数がすくないと小さく結球しなく、収量・品質も悪くて商品価値がおちます。

この手当としては、まず速効性のチッソ肥料（硫安）を水肥にし、アール当り一キログラム程度を与えるか、尿素またはヨーケンを水十八リットル当り百五十グラム入れて畝面撒布し、生育をたすけるほかダイセーン十八リットル当り四十グラムを撒布して病害予防する必要があります。

大根・外葉が相当被害をうけているので、かるく中耕し、白菜同よう チッソ肥料を施してふとりすよう心がけたいものです。

ほうれん草・もっとも被害が多かったと思われます。まいた時期によってちがいはあるが、共通して必要なのは、中耕です。尿素やヨーケンを前記の要領で二三回葉面撒布すると見おちがえるようによくなります。

きゃべつ・被害は比較的すくないと思われます。これも中耕をおこなうとともに生育をすすめ、予定時期に結球をはじめるようにしたいものです。

ねぎ・まがりが品質のよしあしに関係してくるので、土寄せのとき、よく注意して矯正することが大切。追肥も早めにやるようにし施肥量も二割程度多くすべきです

新千疎人物誌

眞田の陶山氏

高瀬貞吾

【第44回】

平塚市真田（さなだ）の宿（しゅく）に、陶山（すやま）を姓とする家が数戸ある。

治承四年（1180）八月廿三日、相州石橋山に激戦が展開された。源頼朝の前衛は真田ノ与一義忠である。義忠は波多野の臣陶山交三・越巻交六・同僚武藤三郎等十五騎とともに群がる敵の心胆を寒からしめたものの、結局多勢に無勢、刀砕け箭損じ、一軍悉く戦死した。このことは吾妻鏡や源平盛衰記その他によって、ひろく知られている話である。

与一義忠は相州大住郡真田の地に館を持っていた。いま曹洞宗天徳寺が所在する地である。彼は門前に陶山交三の居宅を置き、邸後に越巻交六の住居を配していたようである。

越巻交六の後ははやくからとの地では絶え、わづかに「越巻」の地名だけが残っているが、陶山交三の子孫は、連綿として祖先の地に自然と消失したものにちがいない。

しかし、陶山均氏の生地から五輪塔二基と板碑が一面出土している。板碑には「永享三年（1431）」の刻銘があったというが、いまは読みとることができない。塔の場所には塚があり、来た小石が沢山積まれている。

古い家が昔のままの土地に敷存しているものであるから、かなる古いものがあることは当然なことと言えるだろう。

領等も同絞である。陶山氏一門の丸三ツ引は、真田氏のそれからとったものと思われる。

陶山氏一族には、古記録の類が伝わっていない。八百年の長い間

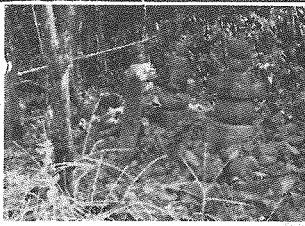

の宿（しゅく）に、陶山（すやま）を姓とする家が数戸ある。

現在、宗家と信じられている家は、真田宿一丁番地陶山義勝氏の家である。また古い時代の分家としては同二丁番地陶山均氏、寺尾六一番地一郎義三氏の家など挙げられている。いづれも旧真田ノ館の南側の地続きに位置している。

義三氏の家は故あって明治初年から上野姓を名乗っているが、家紋は陶山一族同様「丸三ツ引」をもちい、三家とも江戸時代には農々名主を勤めている。

真田義忠は浦氏の系統であるから、三浦氏の三ツ引竜紋にちなんで丸三ツ引をもちい、現に天領等も同絞である。陶山氏一門の丸三ツ引は、真田氏のそれからとったものと思われる。

陶山氏一族には、古記録の類が伝わっていない。八百年の長い間に自然と消失したものにちがいない。

しかし、陶山均氏の生地から五輪塔二基と板碑が一面出土している。板碑には「永享三年（1431）」の刻銘があったというが、いまは読みとることができない。塔の場所には塚があり、来た小石が沢山積まれている。

古い家が昔のままの土地に敷存しているものであるから、かなる古いものがあることは当然なことと言えるだろう。

無料法律相談
じんけんようご

【親切・無料】土地・家・お金の貸借・家庭争議・相続・戸籍・暴行・私刑・横領・さぎその他人権侵害・法律問題なんでもとき・毎月第1土後1～4時ところ・商工会議所会議室
人権擁護委員会・民生課

快適なクッション!!
サランロック製品
マットレス・座布団・枕
サラン毛布・敷布団・クッション類
サランロックは
サラン糸を一定の長さに切断したものに、天然ゴムラテックスを吹きつけておりますので、快い弾力をもち、通気性がよく、夏は涼しく、冬は暖かに過せる優れたクッション材です。
旭化成工業株式会社
神奈川県総発売元　神奈川サランロック株式会社
平塚市平塚八間道路（土木出張所前）
TEL 496 1821

御婚礼組布団
秋の夜長を楽しくする寝具の数々……
ブリジストンのマットレス
エレガントな洋風掛布団今
秋のトップデザイン毛布
大塚屋
TEL 1079

広告マッチ……はあなたのお店の一あなたの会社の一無言のセールスマンです
宣伝名入用品なら何んでも間に合う
光岡
平塚市本宿大通
TEL 平塚 188