広報ひらつか

発行平塚市役所・編集総務課・TEL1261・1262—7・毎月10日・価3円

No. 91　27,700部発行・全世帯配布　8月号

人口統計から

人口総数・105,861人
世帯総数・22,505世帯
面　積・67.97km²
人口密度・1,557人
前月に167人22世帯が増加した。　—8月1日しらべ—

臨時市議会首都圏整備特別委を新設

七月二十七日開会した第五回市議会臨時会は、総務・大野地区開発・工場誘致各委員会委員の補欠選任を行ない、さきに欠員となり当選した山田与七郎議員を各委員会の委員にえらんだあと、議会内に、あたらしく、首都圏整備特別委員会を設けることをきめ、即日委員を選任しました。続いて議案第五四号（市道認定）を審議、八幡西ノ原線（旧第二海軍火薬しょう（廠）内八幡比石居一の六～同西ノ原百三ノ五に至る延長四百七十二）道路敷地を、市道として認定することを可決しました。

委員長に大橋市議

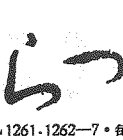

大橋市議

第五回市議会臨時会は首都圏整備特別委員会（「時の委員会」といえるものです。

馬入・八幡両地区で、工場用地の売収交渉がすすめられているおりでもあり、あたらしく設けられた首都圏整備特別委員会は「時の委員会」といえるものです。

赤十字へ深い理解

募金目標の九十八%突破

市福祉事務所で、三十四年度日赤募金の結果を発表しました。それによると、市内の募金総額は百十三万九千四百七十八円に達し、目標額の九十八パーセントをこえるたかい成績を示しています。これは赤十字に対する理解の深さをものがたるものと受けとられ、関係者をよろこばせています。地区別募金額は……

本庁管内七三一、三一四円・大野一六九、九五九円・神田四三、八三〇円・城島三一、二七八円・岡崎一六、九〇〇円・金田一九、六五〇円・旭四四、八一五円・太沢三九、〇〇一円・金目五〇、七一〇円

重複課税をかなくなるよう

転居届・住所変更届

住民登録法では、住所をかえた日から十四日以内に、市役所に転居届を出さなければならないことになっています。また、町名改正で住所地名・地番がかわったときは、勤務先に、住所変更届をかならずされるようお願いします。勤務先からの給与支払い報告書の住所が、旧住所であったりすると、県市民税がまちがって課税されたりし、重複課税などのあやまちをおこすことになります。

注文より話しあいの場へ

歩く市役所の日程きまる・20日から第二回

市役所総務課では、第一回目の歩く市役所を、市内十六会場で開催する方針をきめ、企画を各地区の広報委員会に委託、開催計画の編成をいそいでいましたが、八月から九月にかけて、城島など九地区の日程がきまり、この二日から連続開催することになりました。

歩く市役所は、市が、広聴活動のひとつとして、昨年からはじめたあたらしい事業です。ヒザつきあわせての話しあいを通じて行政内容や市政方針をつたえ、それに対するみなさんの意見を拝聴して、事務の参考にしようというねらいによるものです。

市政をもっと知りたいと思う人、市役所にたずねたいことや、つたえたいことをもっている人たちのご要望にこたえるための新企画です。おちかくの会場へおこしください。

もっとも、企画・運営の一切を、地元広報委員会にまかせし、一会場「二三時間の制限された時間のなかで話しあいすることですから、一ときに、すべての問題を、というわけにはいきません。

各広報委員会では、それぞれ、地元のいちばんの問題と思われることがらを、話題としてとりあげ、その話題を中心に、話しあいの場がしくまれています。市役所からの出席者も、その話題に関係のある職員がでむくことになっていますので、あらかじめご承知おきください。話題が「教育の問題」となっている会場では、教育以外の話しあい、ご発言はいただきかねるというわけです。

話題は、みなさんの多数意見をくみとってきめられます。いままでにとりあげられたことがら以外で問題をおもものかたは、地元の広報委員会へお伝えください。それが地元の人たちの共通の問題であるときは、次の機会で、話題にとりあげられるはずです。

市民の生活とふかくむすびついた市政を〆これが市政運営のモットーです。歩く市役所で、きいたこと、その全部を、かならず市役所がすぐやってのけるというわけにはいかない場合もたくさんあります。しかし、市政をカラマワリさせないために役づけたくさんの声を、市役所の幹部がおかきいて、行政運営に反映しているのも事実です。

歩く市役所の話しあいの場では、じっくりおたがいの意見をつたえあう気持で、接しあいたいものです。なんでも注文をつけてやれ、という かんたんな態度 ではなしに、地に足のついた、意志の交流をはかり、市政がより民意を反映して運営されるためのあしがかりとなるよう、この企画をそだてあいたいとねがっています。

歩く市役所日程

▼7月17日・馬入（夜）教育問題　▼8月20日・城島小（夜8時）建設と農政の問題　▼25日・土原小（夜2時）建設の問題　▼27日・吉沢小（夜2時）農政の問題　▼28日・岡崎小（夜8時）建設の問題　▼9月1日・大野小（夜7時）建設の問題　▼4日・横田公民館（夜7時）農政の問題　▼8日・金目出張所（夜7時）農政の問題　▼15日・金田健民館（夜8時）国保と教育の問題　▼18日・中原小（夜7時）農政の問題。

神田・旭・崇善・港・花水・富士見の各地区は9月下旬～10月に開催の予定。各会場とも、戸川市長・岡本総務課長・各関係課長・同係長が出席。西田助役は都合により吉沢・土屋両会場へ、加藤教育長は金田へ出席する予定。

今月の納税

県市民税
第2期分
（8月31日まで）
税金は日がけ月がけ心がけ

市政漫歩

森比呂志

歩く市役所
残暑をご苦労さんです

心配ごと相談室・第3回

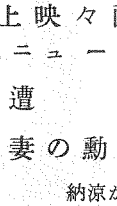

○だれにも言えないあなたの悩み、心配ごとをそっと訴えていただく。

とき・毎月第1第3月曜9時—15時。

ところ・……見附台公会堂

相談員・……婦人民生委員ほか

相談内容・身のうえ・健康・家庭・住居・職業・結婚・生活・教育その他精神的経済的問題なんでも

（市福祉事務所
社会福祉協議会）

議会メモ

（7）月開会の市議会委員会から

▽13日火葬場移転委員会・火葬場移転候補地の選定について審議。同現地視察。

▽18日建設常任委・不二家工場から湘南産業（株）へ通ずる道路の市道認定をめぐって審議。

▽20日総務工場誘致連絡委員会・前記市道認定の問題を審議。

▽20日総務常任委・区画整理で移転する関財平塚出張所移転費用半額助成、原水爆禁止協議会に対する助成金増額を審議。

▽21日大野地区開発委・地元大野地区開発委と本委員会との関係について検討し、相互のむすびつきを深めるため、合同会議をひらくことなどを決定。

▽24日平塚港対策委・馬入河口ロンセツについて協議。ドラグラインを使って至急ジュンセツを行うほか、県に河口ジュンセツを強力に陳情することなどを決定。

▽30日産業常任委・陳情第十四号馬入河口に流れる工場汚水の善処について審議（採択）。

ネマトーダ対策

ことしから県で補助金

大野・神田で共同防除

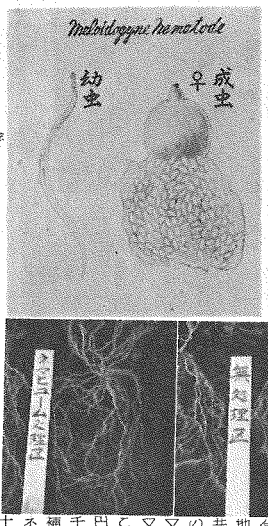

【写真上・大野地方に繁殖したネマヒユーム土壌処理区】

とつとして、畑作のおおきな障害となった、土じょう（壌）線虫〝ネマートーダ〟の共同防除を行なう事をきめ、ちかく補助金を支出する事になりました。

〝ネマートーダ〟の問題は、いままでみのがされがちでしたが年々繁殖し、最近ではほとんどすべての畑作物に、減収と品質低下の被害をあたえ地域的には、作づけができなくなった作物もでてはじめるなど、畑地生産力をはばむ問題として解決策がのぞまれていたものです。

今年度、平塚市内では、次の地区が、県の補助をうけて、共同防除を行なう事になりその効果が期待されています。

▽大野地区・十ヘクタール

▽神田地区・五ヘクタール

この薬剤費は総額七十万五千円（一ヘクタール当り四万七千円）うち三分の一が県から補助されます。使う薬剤は、ネマヒユーム十アール当り二十kgです。

【写真下・ネマヒユーム土壌処理】

臨時市議会首都圏整備特別委を新設

注文より話しあいの場へ

歩く市役所日程

今月の納税

市政漫歩

心配ごと相談室・第3回

議会メモ

遭難防止映画会の御知らせ

上映々画

1. ニュース
2. 遭　難…文部省特選　アグファカラー　総天然色　谷川岳の記録
3. 妻の勲章…松竹映画　夫婦愛の感動物語

納涼がてら御揃いで御出かけ下さい。

8月19日午後7時より……崇善小学校々庭
8月20日　同　上……松原小学校同上
8月21日　同　上……港　小学校同上
8月22日　同　上……花水小学校同上
8月23日　同　上……富士見小学校同上

（この期間中雨天日があった際は各会場順延といたします）

共催　平塚市教育委員会
　　平塚信用金庫

（PR）

首都圏整備と平塚

開発区域の指定確定的

工場用地の買収交渉すすむ

【写真上・工場用地買収交渉がすすめられている相模川右岸。遠く新日国ボデー（株）工場が見える】

【荻野建設課長・八月一日記】平塚市が首都圏整備計画による「市街地開発区域」の指定を受けて、それによって、工場地帯の造成をはかり、今後の発展を期しておりますことは、ご承知のとおりですが、最近、ようやく具体化してまいりましたので、「首都圏整備計画」の内容を説明しておきます。

首都圏整備法の制定

▽東京都の人口増加・東京都の人口は、終戦当時約二百八十万にありましたが、その後、激増の一途をたどり、本年（三十四年）はじめ九百万人を突破するに至りました。

そこで、首都圏（東京都とこれに接する周辺地域で、社会的・経済的に密接な関係をもつ区域を一体とした広域）に、つぎのような方針にもとずいて総合計画を策定、実施する必要がおこったわけです。

第一は、首都圏中心部の「既成市街地」に、人口の増大をもたらす大工場やその他の施設の新増設を制限する

ことに、土地

以上のうち特に、私たち関係のある「市街地開発区域（の整備）」につきましては、すでに、住宅都市として大宮地区、工業都市として八王子・相模原・千葉が指定を受け、現在工場用地の造成と、工場・住宅の建設が行なわれています。

平塚地方圏の構想まとまる

首都圏整備計画の重要な指針となる平塚市の開発構想については、県において、市の実態と将来の土地と水の利用面から、産業の配置の考え方を構想し、一応の基本となる案ができあがったようであります。この考え方は、もちろん市の企画している都市計画とも合致したもので、その大要は次のとおりです。

①平塚市の規模と性格についてまず、基本的な構想は、相模川右岸の工業地帯と、背後の生産地帯および、県西北地区の原木・伊勢原・秦野の三都邑（ゆう）に対する交易中心地である平塚市街地を中核とし、海岸添いに住宅地および観光地を包含した地方圏として発展させる。とくに今後は、市の北部と北西部への伸長を期待する。としています。

②産業の現状については相模川右岸の、好適な工場用地（約四十万坪）の造成によって、優良な工場の招致をはかるとともに、関連産業の定着により、商工業の一体となった都市としての発展と、生産地帯との密接な結合による、農・工・商のバランスのとれた、自立地方都市の育成を期しています。

③人口の増勢と、工場地帯の積極造成による人口増以上の構想が実現した場合の、平塚市の将来人口は、次のように推計されています。

昭和30年度人口　発〃三四人
昭和40年度〃　二七、三四人
積極的施策による
昭和50年度〃　三五、〇三〇人

手始めに15万坪の買収交渉

国の首都圏整備委員会は県と市が考えている平塚市の開発構想が国の整備計画に合致したものとして、今市を、「市街地開発区域」に指定し、積極的地方都市の造成をはかる前提として、この基幹となる相模川右岸の工場用地の取得造成を、平塚市に申し入れてきました。

▽工場用地の取得方法・昨年の春、委員会は、平塚市長・芽ケ崎市長・梁川町長を事務局に招き、平塚・芽ケ崎地区工場敷地造成のため、日本住宅公団をして、土地の取得と工場用地の造成をはかるにあたって、協力を申し入れました。そのとき示された方針は、

①面積・平塚地区十五万七千坪（馬入十二万七千坪・八幡三万坪）、芽ケ崎梁川地区十四万五千坪。

②買収方法・目標面積の八割以上を、市長が、土地所有者の委任を受けて公団と契約することになり、農地転用・登記・その他の手続きをすませて、金額を支払う。

③用地整備事業・住宅公団は、前記の方法で土地の買収をおわったあと、引続き、県に委託して、工場用地としての区画整理を行ない、街路・水路などの整備をまって、希望工場に売り渡しをする。優良工場の選定については、平塚市と首都圏整備委員会との協議機関を設けて、適正な手段と方法によって行なう。

④国・県の協力・この計画はもちろん国策であり、県の総合計画にも合致するので、この推進にあたっては、国は、農林・通産・建設などを省の協力により農地転用の優先、主要幹線街路・幹線水路・住宅地造成・教育施設の整備等に対する助成または融資などを行なうはもちろん県においても、土地利用対策委員会の議を経て、農地転用の優先化をはかる。などであります。

市も、もろ手をあげて賛成

▽市の施策・平塚市としても、もちろん、都市計画上、工場の招致はもろ手をあげて賛成するところであり、市の農業委員会の承認を得て、昨年より、地元との交渉に入っています。が、何分にも、おくゆかしい民地がつぶれることでもあり、ことし七月に至り、市議会に「首都圏整備対策委員会」の発足をみました。そして、市と議会との協力により、この目的遂成に完璧を期しております。

▽地元との折衝・ことしの六月（繰入分）三千円をもって、地元の対策委員会と交渉を再開しました。土地所有者の数は、馬入地区百十七人、八幡地区九十人におよんでおり、地元民の要望は、離作者対策・減税措置・補償料の増額・残存農地との関連の問題・土地改良等との関係など、多岐にわたっていますが、この土地造成は今後平塚市発展の百年の大計であり、地元民の立場も充分考慮して、すみやかに、誠意をもって解決をはかりたく努力を続けております。

【本文作成にあたり「首都圏整備委員会報告」「神奈川県の人口推計」「神奈川県総合開発計画資料」を参考といたしました】

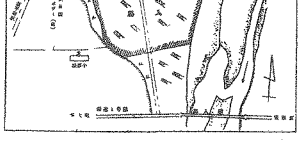

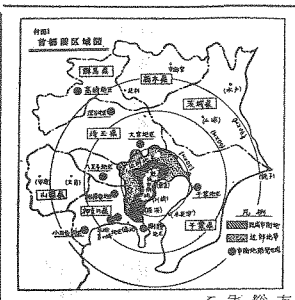

代表団帰る

【原水爆禁止世界大会】

平塚原水協では、さきにおこなった国民募金に感謝して、第五回原水爆禁止世界大会の結果を次のとおり報告しています。

【原水協報告】去る八月五日から八重子（以上婦人団体）の各氏。

（国民募金の結果）八月十日現在

総額・一六四、九一六円（内訳は婦人会九九、六九六円・地区労二六、〇〇一円・政党二六、九七二円・青年団体五三〇円・その他

第五回世界大会には、市民の協力を得て、次の十三名の代表をおくることができました。

（代表）戸川市長・加藤市議・沖津市議・田中市議・土屋市議・佐草市議・飯尾常男（政党・高梨与四郎（労組）・亀井作司（青年団体）・田宮いく・国分たい・小林ちよの・石田

納税窓口

――出張――

8月28日・豊原公民館・馬入消防庁舎・民花水会館・海岸公民館

福祉年金の巡回説明

市役所民生課では、九月から請求の受付けをはじめる、国民年金のうちの老齢・障害・母子福祉年金の説明会を開催中です。この福祉年金は、無拠出つまり積立金を出さずに、該当者に、十一月一日から支給されるものです。おちかくの会場で、ぜひ、こまかい、具体的な説明をおききください。

18日（後1時と7時）豊原公民館老齢福祉年金説明会＝

☆豊原公民館・18日後1時から
☆富士見小講堂・18日後7時から
☆須賀公民館・19日後1時から
☆見付台公会堂・19日後7時から
☆松原小学校・20日前9時と後1時から の二回
☆須賀魚市場・21日後7時から
☆見付台公会堂・21日後1時から

吉野円太郎氏

（市議会議員・平塚酪農組合連合会長・農業・公所四七五）六月二十七日、東京慶応病院で死去されました。六十四歳。

山田氏が繰上げ当選

吉野市議の病死によって次点となった、市議会議員の繰上げ補充の選挙会は、七月八日行なわれました。その結果、去る四日三十日熟印した市議会議員一般選挙のとき法定得票数を得ながら当選人とならなかった次点者、山田与七郎氏（五一歳・農業・中原下宿一四七）の繰上げ当選が決定しました。

なお代表団一行は九日帰宅した。

無料法律相談
じんけんようご

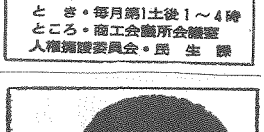

【職切】土地・家・お金の貸借・家庭争議・相続・戸籍・暴行・私刑・横領・さぎ
【無料】その他人権侵害・法律問題なんでも
とき・毎月第1土後1～4時
ところ・商工会議所会議室
人権擁護委員会・民生課

夏物は今が一番
お買どきです
夏物一掃大特売
洋品の店
トキワヤ
平塚銀座・専門店会加盟店・TEL203

名物
平塚まんじゅう
鷺月堂
平塚駅前
電話一〇三八

レコード
楽器専門
ピアノ
オルガン
ステレオ
陳列所完成
音楽堂
平塚駅前 TEL1032

働く青少年の祭典

青年大会・芸能文化の部

八月三十日に中原小で開幕

市教委と平青協が共催する青年大会芸能文化の部は、第八回県青年大会出場者の予選をかねて、八月三十日（日）午前十時から、中原小学校講堂に開催されることになりました。

▽演劇（出演十名・四十五分以内）▽音楽（独唱曲＝シューベルト作曲「ボダイ樹」・合唱十分・重奏十五分・郷土民謡十五分以内）▽美術（絵画五十号内・工芸・写真四ツ切・書画廿百八十二センチ内・個人共同作品とも）▽生活技術創作展（食・衣・住生活の改善用具改善計画図等）▽意見発表（青年生活の向上と団活動・職場生活の充実と学習・生活改善等を主題に十五分内）▽青年団体機関紙展示会（ひとし発行した機関紙一団体一点）

資格・昭和九年十一月十四日以後に生れた勤労青少年（定時制高校生を含む）。出品出演申込み・八月一十五日まで、市社会教育課へ

松原で指人形

馬入・松原小PTAでは、夏休みの校外生活指導に、指人形を使って、子供たちの夢をふくらませています。PTAのおかあさんが、新聞紙をねってつくり、子供会で自演しているもの。

市長日記

広島大会の反省

第五回原水爆禁止世界大会に出席いたしました。

神奈川県代表は、百二十余名そのうち平塚市の原水協からは、会長としての市長、市議会代表三名、労組、婦人会、青年会代表等合わせて十三名、横浜、川崎、横須賀に次いで多数の代表を送ったわけです。

何しろ暑い最中のことです。神奈川県代表者のなかで、六十才以上の参加者が十一名のうち、沖津さんというわけですし、婦人の参加者が四名もというのですから、いささか心配もいたしました。暑さあまりか、旅の疲れのためか、折角の使命が果せないでは、大会の負担金を市費でまかなってくれた市民のみなさんに申しわけがないわけですからね。

幸いにして全員元気で、五日から日夜にわたる会議の行事に参加することが出来ましたので、改めて報告の講演会は、例年通り各地区毎に開催することになります。御期待ねがいます。わたくしそのうち平塚市の報告もその機会にゆずることにいたしたいと思いますが、二日目の前途をかんがえないわけにはいかなかったのです。いつになったら、この地上に、真の平和が招来されることでしょうか。

戸川　貞雄

【写真・広島市中の平和行進に参加した市長】

正しいハカリで

—9月2日から計量器の定期検査—

計量法にもとづいて、県では計量器（ものさし・はかり・ます）の定期検査を次の日程で巡回実施します。正しいハカリで、商売・事業の繁盛をおはかりください

大野中　2日（前9時～後3時）
鶴巻小　2日（前9時～後3時）
田村小　3日（前9時～後3時）
城島小　4日（前9時～後3時）
旭出張所　5日（前9時～後3時）
金田出張所　7日（以上いずれも前9時～11時）
神田小　3日（前9時～後3時）
岡崎農協　4日（以上いずれも後1～3時）
土沢農協　5日（前9時～後3時）
金目出張所　7日（以上いずれも前9時～11時）
馬入第五消防分団　10日（前9時～後3時）
真附台公会堂　11～15日（以上いずれも前9時～後3時）
浜田　16日（前9時～後3時）
冨士見小　17～18日（以上いずれも前9時～後3時）

検査まえに、市の係職員が、計量器の予備調査をさせていただきます。会社・工場の固定してある計量器は、9月21日～28日までに、現場をおとずれて検査します。

この検査は、検査通知のあるないにかゝわらず受けてください。

平塚と横浜で保母試験

県民生部では、八月二十六日から同二十九日までの四日間、保母試験を横浜と平塚の二会場で行ないます。試験科目は児童心理・保育理論など九科目、平塚会場は市立商業高校。試験手数料五百円。出願八月一十日までに県婦人児童課（県庁市中区日本大通り一の一）へ。

高校生の弁士募集

国連協会では、十月二十四日（記念行事のひとつとして、全国高校生弁論大会を計画、参加者の募集をはじめました。

▽参加資格・高校（定時制・通信教育を含む）に在学中の者。

▽申込み・市役所総務課内国協会平塚支部あて八月三十一日まで

▽演題・自由であるが、国連協力を内容とするもの。

身障者に福音

県要生相談所から医師と係員が来平

県・市共催で、身体障害者巡回更生相談がひらかれる。この日は、県身障者更生相談所から専門の医師と係員が来平する。

とき・九月二日午前十時～後三時

ところ・長附台公会堂

内職大量に入荷だれにもできる

市立共同作業所で、内職をしたい人をさがしている仕事は、マフラーの手巻、輸出むけのもので家庭でできる簡単なもの。はじめての人には、同所職員が指導する。

いま材料が沢山きており、希望者はお早めに申込まれたい。

申込先・平塚新宿五五三（電一〇）

広場手帳

一一〇番開通

警察・犯罪専用通報に

平塚警察署に、九月一日から、新犯罪通報専用電話「一一〇番」が開通する。犯罪通報・押売・撃退は「一一〇番」とかければよくなるわけ。

この番号は米善さんのものだったが、好意で警察へゆずられることになった。米善さんの新番号は、九月一日から、三、〇〇〇・三、〇〇一の二本になる。

「ピー・ピー・ピー」

市外通話に報知音

電話局営業課からの連絡によると九月一日以後、平塚電話局区内の市外通話に、通話数を知らせる報知音がはいることになった。この音は「ピー・ピー・ピー・・・」ときこえ、一通話（三分間）をときこえることに聴るから、市外通話の通話数を知りたいときは、この音にきおつけて話をすればよいわけである。

婦人訓練生募集

無料・半年で経理など

県立小田原婦人職業訓練所で、三十四年度後期訓練生九十五名を募集している。

▽洋裁三〇名（一カ年で基礎・子供・婦人・男子服・ワイシャツなど洋裁技術一般を習得）

▽縫物三〇名（六カ月であみ機・よるあみ物各種を習得）

▽経理事務三五名（六カ月で商業工業各簿記・税務会計・珠算・謄写筆耕を習得）

資格・義務教育終了以上の女子

申込・九月十五日まで、同訓練所か、職業安定所へ（写真・健康診断書・入所願各一通が必要）

入所・十月二日。授業料無料教員賃与、就職あっせんあり。

小田原婦人職業訓練所

暴力など上映

音楽と映画の夕べ

平塚警察署が、夏の夜に、市民におくる音楽と映画の夕べ。

☆とき・八月二十一日午後六時

☆ところ・東駅農業会館ホール

☆プログ・県警音楽隊の演奏七曲、映画（マンガ・剛＝暴力・三木指のオオカミ＝文部省選定）

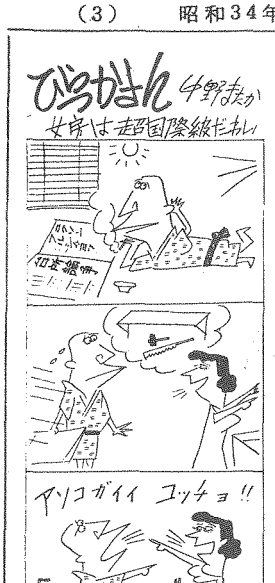

新平塚風土記

寺田縄のお屋敷

高瀬　慎吾

【第42回】

平塚市寺田縄（てらたな）一四〇番地石川治男氏の家をむかしから「お屋敷」と称する。この通称は寺田縄一部落だけのものでなく、近村一帯に言ってひろく知られている。

むかしお屋敷の広さはほぼ三町歩にもおよび、周囲に堀があり、邸内にはお屋敷山と呼ぶ小山まであったという。山は切り崩されて跡形もないが、堀跡は狭い水田となって遺構をめぐっている。

市立共同作業所で、内職をしたい人をさがしている仕事は、マフラーの手巻、輸出むけのもので家庭でできる簡単なもの。はじめての人には、同所職員が指導する。

いま材料が沢山きており、希望者はお早めに申込まれたい。

申込先・平塚新宿五五三（電一〇）

系譜綜覧の畠山系図、重忠十三代の裔畠山定重の註に「陽谷上杉治部少輔朝良・同藤王丸・同朝興・同候。其頃相州中郡評棚居住」とみえている。定重は大永・年間（1521—28）没している。陽谷上杉家から寺田縄の地を賜ってこに館を構えていたのである。お屋敷の称はそのころからはじまったものと考えられる。

そのころ、北条氏綱が小田原に拠るにおよんで、ここらの地は小田原衆に分賜された。寺田縄の地を賜ったのは布施弾正左衛門である。康則（康純ともいう）北条氏康から信任された佐渡守を称した。康則は大住郡吉沢の地頭布施二河守康貞の子である。

北条役帳によると弾正左衛門は寺田縄に百七拾七貫五百文余を賜っていた。千七八百石を領していたことになる。このほか、郡中白根・板戸、伊豆の小坂等にもそれぞれ所領があった。

寺田縄、日運宗運昭寺は、康則がわが屋敷のうち苑（いぬゐ）の方に建立した寺と伝え、その墓と称する古い五輪塔がある。また傍に天朗四年（1784）子孫が建てた追善碑がある。

康則の末裔は分支した。江戸に出て幕府に仕え布施氏を称したものもある。帰農して祖先の地を守り現在に至ったのが石川氏である。

石川家は資料を伝えている。日蹟上人筆曼荼羅は、享保九年（1724）佐渡守四代布施重勝正容に授与した旨の識語がある。また比企ヶ谷日遍上人による布施氏累代名列記した譜付軸もある。なぜ石川姓を称したのか明瞭でないが、石川氏が依然布施の旧領に居を構えていることと、布施氏の遺品を襲蔵していることから考えてその遺裔であることはまちがいないとおもう。

今は座って居てお買物のできる時代です

★電話161に御かけに
★なればどんな物でも
★御届けどんな御相談
★にも速刻参上致します

喜びと急いのマーケット
カマヤストア
平塚市駅前四ツ角1456
楽器・レコード・薬品・喫茶・貸ホール

秋の味覚の王座　ぶどう狩と昇仙峡へ
快適なDマンスカーで……伊豆箱根駅前から乗車できます
8月30日，9月6日13日20日24日　平塚駅6時出発
各回日曜・祭日発車　会費600円（バス代入園試食料一切共）
8月29，30日，9月5，6日12，13日19，20日23，24日平塚駅出発・各回土曜日発車　会費800円（バス代入園試食料23時一切共）
日帰
夜行日帰
▶小雨決行　▶団体35名様以上の場合は臨時出車いたします。
お問合せ　お申込は
神奈中サービス・ステーション
TEL・平塚2356—6

広報特派員 (28)

文・神田広報委員会　茂田　登・山崎　格

広報特派員高校シリーズ第四回目、最後の訪問校は、さきほど市から県立へ移管が行なわれた、新生の県立高浜高校です

県立校への整備すゝむ

県立高浜高等学校

しみこむ篤実の気風

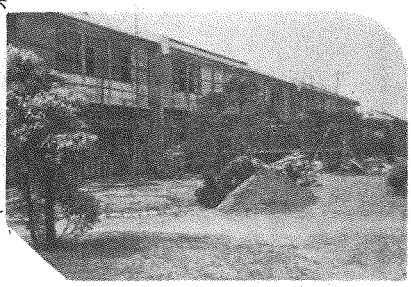

さて本校生徒の地域別は、旧市域六〇パーセント、新市域三〇パーセント、市外一〇パーセントの比率を示している。上級学校進学者は比較的少く一〇パーセント位である。就職希望者は八〇パーセントで、職業での評判はよい。残り一〇パーセントは家庭にとどまることから考えて、本校の校風がほぼ想像される。

本校は女子のみの学校であり、特有のなごやかな雰囲気があふれている。将来男女共学にするか、この体制で充実させて行くかは施設面と教育内容の両面からしんけんに検討を要する問題であり、父兄も大きな関心を寄せているという。校風には、笹尾校長先生の教育方針が浸透しているので、温厚篤実、地味である。そのためか、かくれた美点美談が沢山あった。最後に井出先生は、次の三つの願を実現させたいと力強く語られた。

①緑の学校・海岸に近い環境は申し分がないが、現在は砂漠の中の学校のような感じがする。環境を整理し、学校の緑化をぜひ実現したい。②校舎と運動場の完備・県立高校としてまことにふさわしくしたい。③かくして教育内容の充実を図りたい。夢のないところに進歩発展はない。私たちは、この三つの願が一日も早く実現するように祈念して止まない。

【茂田・山崎特派員記】八月六日、夏休み中の高浜高校を訪問して、同校副校長井出先生とお話しした。以下その訪問記である。

平塚市の学校から県立学校移管への感想は？という問には、①まず事務面、運営面からしても市・県の両面から指導する必要がある。経費の負担も第一年目は市側全額、第二年目三分の二、第三年目は三分の一、第四年目から全額県負担となる。②移管条件としての校舎ならびに運動場の整備も、たゞいま校舎の改装中で、県立移管への過渡期の様相そのまゝだ。③県立移管にともなって舞台が大きくなったので、教師・生徒ともにある種の脅りを感じているようだ。同格の学校も数多くあるので生徒の向学心の振起にはプラスの面が多いように見受けられる。という、張りのあるお返事がきけた。

本校は実科高女から二十八年目現在生徒数は七百名、二年後には定員九百名となる計画の由。

茂田氏

山崎氏

読者のための相談室

投稿には住所・氏名・職業を明記のこと、掲載分に記念品を贈ります。

蚊・はえ退治は農業地域から重点に

昨年まで、市の手で、機械による大々的な薬剤撒布をしてくれたことは一袋の粉剤だけ、農業地が一度や二度の薬剤散布をするだけで解決できる問題ではありません。地元みなさんのチームワークと、市の対策とがあいまって、はじめて効果のあがるものです。現に、市内各地で、部落会、婦人会、衛生協力会などが中心になり、いっせいに成績をあげているところがたくさんあります。（民生課）

〔答〕市が薬剤散布をしたことはありません。環境衛生対策では、散布の人夫・機械器具等の無償貸与・下水の清掃をしています。環境衛生の完全を期するためには、地元の人たちのお力添えにまつところがおゝきく、市域は広い、これではたりない。蚊はえ退治は発生源の多い農業地域から重点的にやってくれないか。

小鍋島　杉山　博（農）

おことわり・投稿に無記名のものがあります。市では、責任のある投稿以外はあつかいません。

市民の椅子

好評をはくす自治会の事業

「新しい自治会のあり方」を心に描いて、わたくしたちの夕陽ケ丘自治会が発足したのは、本年一月一日でした。それから六ケ月、その間、会員の協力と役員の献身的な努力によって、すくすくと伸びて来ました。

五月初旬には防犯・防火部の事業として新設外灯が五十六灯つき、街が急に明るくなりました。その後、有志の者が金を出し合ってつけていた外灯二十五灯を含めて、今では八十一灯を維持しています。四月十二日の評議員会では次のことを決定し、実行しています。福利厚生部の事業として会員宅に弔式ができた時は、大人小人の別なく花輪を贈ること。また告別式に八名となり、地区内の世帯主のほとんどが加入しています。

と。また同部では七月二十七日に料理講習会を開いたところ、参加者が意外に多く大盛況だったので、今後つづけてやりたいものです。保健衛生部としては薬品の斡旋、薬品の無料配布など実施しています。

自治会は、わたくしたちの寄役員相互も仲よくやりたいものです。自治会の事業が認められてなか、発足当時の会員数は四百七十七名でしたが、現在で五百十八名となり、地区内の世帯主のほとんどが加入しています。

自治会の運営については、毎月一回評議員会（出席者、会長副会長、会計、理事、評議員、監事）を開き、どんな小さいことでも必ず評議員会の決議を得て実行しています。この外理事会もありますが、これは評議員会に提出する議案の打合せ程度のものです。発足以来、評議員会八回、理事会五回、総会一回を持ちました。決定された事は必ず会報にのせて会員に報せています。

平塚市内にどのような自治会が次々と生れ、やがてその連絡機関ができたらほんとによいでしょう。

（八月一日）

夕陽ケ丘自治会
会長　井上義純（53）

季節の農業

急激にふえる穂首イモチ病

防除は共同作業で

【平塚農業改良普及所寄稿】

青田を、風の波がむすぶ農家のみなさんに、今月は穂首イモチ病のふせぎかたを案内しましょう。

壮快な音をたてて稲の穂がたっていく季節。秋の豊作の夢がふくらんでいる時です。

水稲のクイモチ病々は〇花メイ虫々とともに、稲の大敵です。穂首がおれたり、フシがぬけたりすると みのりが不完全になるわけで半作になることもめずらしくありません。この穂首イモチは、年々急激にふえ、ついに昨年から、飛行機による薬剤撒布が行なわれるなど、その防除に関心があつまっています。ことしは、県下大部分の地域が飛行機によってクスリをまくことになりました。

原因　穂首イモチの、おもな発生原因としては、①出穂期前後に、低温と雨がおゝすぎ、おそざきすること。②チッソ肥料がおゝすぎ、おそざきすること。③落水期が早くしかも急なこと。などがあげられています。

防除　穂ばらみ期（八月一日～二十五日）に水銀剤（セレサン石灰・フミロン石灰・メル粉剤など）の粉剤を、十アール（反）当り三キログラム程度撒布する方法がよく、部落や生産班全体が共同して行なうことをおすゝめします。

平塚普及所の、最新鋭の写真・ヘリコプターで共同防除

陸・海・空自衛官志願案内

第3次　4,650名

資格・18才以上～25才未満、中卒以上の男子

受付・9月1日～10月10日・市役所総務課へ

給与・2士初任給6,400円他に諸手当

任用・6カ月で1士に昇任・任用2～3年

（志願票は市役所にあります）

専任の教研所長に山口氏

山口一夫前岡崎小校長を任命しました。専任の研究所長は、こんどはじめてです。

山口新教育研究所長は教員生活二十六年県教委指導主事・金田・岡崎各小学校長を歴任、伊勢原町在住四十六歳。

市は、八月一日付で、専任の教育研究所長に、

近一万年の歴ホホ（圃）の成績では、水銀製剤を撒布した水場は、無撒布のところにくらべて、十五～三〇パーセント（一～三石）の増収を示しています。ことしはわりあい雨がおゝく、日照りが不足がちのうえ湿度もたかめなのでイモチ病の多発が予想されます。ご注意ください。

写真展ご案内

市教育委員会主催で、十月三日～六日まで、見付台公会堂に、写真展が催されることになりました。

出品・自用作（未発表のもの）課題作（子供のあそび）いずれも自作四ツ切以上、点数無制限

搬入・十月一日後五時まで見附台公会堂、搬出七日前十二時まで。

資格・市内在住・在勤・在学者

出品手数料無料

教育相談

おきがるにどうぞ

毎月第一・第二月ようの日

市立教育研究所

【江陽中内・イセハラ行バスゴム前下車】

無料でふせげる結核

患者10人のうち8人は無自覚

健康診断17日から巡回

市役所民生課では、三十四年度定期結核健康診断を巡回実施中です

▽対象・生後三か月以上の家族全員（学校・つとめ先で受けた人はのぞく）

▽料金・一切無料・必要な人には精密検査を無料でします。

▽レントゲン検査・各会場でかんたんにできます。ボタン・ホックのない下着なら着たまゝで。

▽会場と日時はつぎのとおり。

8月17日豊田公民館・18日岡崎小・19日城島小・20日金田健民館・21～22日旭小・24～25日金目小・26日十屋小・27日吉沢小・28日神田保育所・29日四之宮公民館・31日八幡公民館・9月1日真土公民館・2日中原公民館（時間はいずれも、午後一時から四時まで、近くの会場へ）

平塚公証役場

平塚駅南口農業会館向側音庫会館二階。電四〇七番

主な職務

売買、賃貸借、消費貸借、遺言等に関する公正証書の作成、確定日付、定款の認証等

公正証書作成について必要なもの

当事者双方の印鑑と印鑑証明、代理人のときは委任状と本人、代理人の印鑑と印鑑証明

稲元
創業80年の信用と伝統を誇る！
山葉特約店
楽器部
紅谷町（電）三七三
平塚、大磯の歴史と伝説発売中
書店
本宿（電）一五
クスリと化粧品
薬局
本宿（電）一八二〇

広告マッチ……は
あなたのお店の
あなたの会社の
無言の
セールスマンです
宣伝名入用品なら何んでも間に合う
片岡
平塚市本宿大通
TEL 平塚188