No.371（6月号）

広報ひらつか

人口　220,941人
世帯　69,188世帯
（57年5月1日現在）

昭和57年6月15日／毎月15日発行／88,000部／神奈川県平塚市役所発行
編集・企画部広報課／〒254 平塚市浅間町9番1号　電話23―1111

七夕の女王

岡部典子さん

9月に封切予定の松竹映画「凶弾」に石原良純さん（石原慎太郎氏の二男）の相手役としてデビューする俳優座小劇場在籍中。昭和35年12月3日生まれ（21歳）、東京都出身。

七夕まつりプログラム

6月20日（日）
10：00　ミス七夕コンテスト（入場自由）　市民センター
ゲスト：小林幸子、歓いとうとハッピー＆ブルー

7月7日（水）
13：00　木遣りまとい行進　中心街
14：00　七夕まつり竹飾りコンクール審査　市内
〃　ミス七夕披露パレード　中心街
〃　川崎市消防音楽隊パレード　中心街
15：00　平塚市文化連盟公演（子供音楽会）　中央公民館
16：00　市内小学校音楽隊パレード　中心街
（崇善、富士見、中原、相模、勝原小）
〃　平塚空手道協会少年少女パレード　中心街
19：00　七夕まつり竹飾りコンクール夜景審査　市内

7月8日（木）
13：00　平塚文化連盟公演（民踊）　中央公民館
17：30　日本テレビ公開録画（要入場券）　市民センター
「勝抜きドンドン歌合戦」入場券は、6月30日から市役所市民相談室で配布する。

7月9日（金）
10：30　七夕おどり・市民総おどりパレード　中心街
13：00　平塚文化連盟公演（民踊）　中央公民館
14：00　竹飾りコンクール入賞者表彰式　信用金庫本店
15：30　七夕おどりパレード　中心街
18：00　平塚文化連盟公演（詩吟）　中央公民館
〃　ウィニングサウンドコンサート　市民センター
出演：ＫＩＫＩ（入場自由）

7月10日（土）
10：00　七夕まつり撮影会（サクラ）　中心街
モデル：ミス七夕，有名タレント
13：00　ミス七夕市中訪問パレード　市内
18：00　ラジオ日本公開録音（要入場券）　市民センター
「平塚七夕まつりトヨタ歌の祭典」
出演：小柳ルミ子、増田けい子、北原佐和子
申し込み：往復はがきに住所、氏名を記入のうえ、〒220横浜市西区老松町19　ラジオ日本「トヨタ歌の祭典」係へ。締め切り　6月23日必着

7月11日（日）
10：00　七夕まつり撮影会（フジ）　中心街
モデル：ミス七夕、ミスインターナショナル
11：00　日産ファミリー劇場（要入場券）　市民センター
「家族そろってお楽しみショー大会」あられちゃんショー、ゴーグル5ショー他（2回公演）
申し込み：6月25日から市役所市民相談室で配布。
14：00　ミス七夕・七夕女王市中パレード　市内
〃　音楽隊パレード
・県警音楽隊とカラーガード隊　・日産車体バトントワラーズ　・日産車体ベイシルバー　・神奈川社会奉仕協力団音楽隊　・平塚バトンクラブ　・小田原マーチングバンド　・相模女子大高等部吹奏楽部　・ヨコハマＵＦＯトールフラッグチーム　・ＳＡＮＤＹマーチングスクール　・葉山少年少女音楽隊　・ＰＬＭＢＡバトンチーム　・横浜市消防音楽隊　・秦野少女ラッパ鼓笛隊　・雲川岡田バンド鼓笛隊

七夕まつり協賛行事

7月7日～11日　七夕記念切手展（見附台体育館前）、七夕観光記念タバコ展示会（駅前日産レンタカー内）
7月11日（日）10：00　俳句大会（図書館）、囲碁大会（勤労会館）、将棋大会（花水公民館）、11：00　川柳大会（市民センター）、13：00　短歌大会（勤労会館）、歩射神事「参々九手扶式」（平塚八幡宮）

市制50周年事業と併せて

☆…　さあ、楽しさいっぱいのきせつにゆれるお星さまきらきら、きんぎんぎら砂子…今年も七夕まつり…☆
☆…　がやってきました。今年は、市制施行五十周年をお祝いしてまず7月一日から、中央公民…☆
☆…　館のとけい落としや数々の催し物が七月一日まで繰り広げられます。そして、七月七日…☆
☆…　からは七夕まつりが始まり、七月十一日まで続くので、ロングランのお祭り気分となるもう…☆
☆…　です。一方、七夕まつりに華を添えるミス七夕コンテストは、六月二十日市民センターで…☆
☆…　行われ、三人のミス七夕が誕生することになっています。そこで、どれいの話題を追って…☆
☆…　て、ほぼ決まった七夕のプログラムを紹介しましょう。……☆

今年の竹飾りの話題は、市制施行五十周年記念と、テレビでおなじみのドクタースランプのあられちゃん、千年女王、ガンダムなど、見事全市の部特選に輝いた片野屋洋品店の片野光起さんと、片野薬局の片野八郎さんに竹飾りの話題についてお聞きしました。

片野八郎さんは「うちでは、昔の物語を毎年竹飾りに表現していますので、今年もその中からイメージのわくようなもの…『タ』を選びました。昨年より多少お金をかけたいと思っていますので、みなさんに喜んでもらえると思います」と、自信のほどを聞かせていただきました。一方、お兄さんの片野光起さんは「昨年忠臣蔵で特選になりましたが、子供・婦人服日本一の豪華けんらんたる竹飾りを売る店の出し物としては評判の方がもう一つだったので、今年は思い切って外国もの…『白鳥の湖』を制作しています。ただ、七夕にちなんだものということなので、審査の先生方に理解してもらえるかなあ…」と、心配もあるようです。しかし、タイトルを抜選されるあたりは、自信もバッチリのようです。

このように、各商店が練り上げたものを現在製作中ですが、平塚のセンターは商業活動のように、竹飾りの華やかさを競い合うので、片野光起さんを始め市街地や駅前に大幅な交通規制をしまして、左記の「七夕プログラム」の中に込みにしたがってください。

昨年の七夕まつりは、三百十八万人の人出があり、平塚駅の乗降客も百日間で百十五万人を数えています。最高は七月五日の日曜日で、三十八万人という数字を記録し、危険の一歩手前という状態を示しています。そのため、人の数、車の量、迷い子などいずれもけた外れの数字だけに慎重な準備が必要です。したがって、毎年の作戦がさらに大きな輪になることが、中心街を始め市街地の活動へ発展しつつあります。今年も、このクリーン作戦がさらに大きな輪になるよう、みなさん、ぜひ、ご協力をお願いします。

クリーン作戦

観光客にきれいな七夕まつりを見せていただこうと、平塚市青年団協議会が十六年前から行ってきたエクリーン作戦を、今年も七月十一日午前五時から行います。最近は、ボーイスカウトや各種サークル団体の協力を得て、市民ぐるみの活動へ発展しつつあります。今年も、このクリーン作戦がさらに大きな輪になるよう、みなさん、ぜひ、ご協力をお願いします。

多彩な催し物

【交通規制】東海道本通りは、駅前交差点から中央地下道入口交差点までの間、七夕期間中全面交通止めとなります。紅谷町、明石町、見附町なども交通規制が行われますので注意ください。バスは午前十時から午後十時まで乗り降り三十分から放送されているもので、入場券は六月三十日から市役所市民相談室で配布されます。

入場券の必要なものはこのほかに、ラジオ日本公開録音「トヨタ歌の祭典」と、日産ファミリー劇場「家族そろってお楽しみショー大会」があります。トヨタ歌の祭典は、七月十日に行われますが、今年は小野やすしの司会で小柳ルミ子、増田けいこ、北原佐和子などが出演します。

日産ファミリー劇場は、子供に人気のあるあられちゃんやゴーグル5がやってきて、家族そろってお楽しみショー大会を開きます。

いずれも入場を希望される方は、昨年の七夕まつりでくださいます。

【駐車場】無料駐車場は、オーミケンシ所有地、博物館の二か所しかないため、車での見物はご遠慮ください。なお、公営の有料駐車場（紅谷町立体駐車場・錦町駐車場）は、営業しております。

【案内所】紅谷町駐車場の一階にある市民プラザを開放し、交通第一本部を設置します。さらに、富士銀行前に交通第二本部を、駅北口と西口に案内所を設置して、観光案内や迷い子、急病人の看護などを行うことになっています。友達との待ち合わせなどにご利用ください。

今月の話題　市長室

—66—

放置自転車クリーン作戦

毎月第3金曜日に駅前の放置自転車のクリーン作戦を行っている。そこで、市政モニターの柏木保臣さんに、放置自転車の実態を取材していただいた。

新緑が目にしみる五月晴れの平塚駅前に立った私。真っ先に目に入ったのは、乱雑に放置された自転車、バイクです。

駅前及び周辺道路に置かれている自転車、バイクは一日約六千台。このうち所定場所以外に放置されているのが三千台です。これは、平塚の玄関口の美観を損ね、歩行者の通行妨害や災害時の障害物となり、はたまた自転車盗などの犯罪を誘発しています。

オイルショック以降の交通機関の再三の値上げ、交通渋滞のためのバス発着時刻の不確実さ、貴重な朝の時間！。確かに、自転車やバイクは、日常の交通手段として手軽で便利なものです。

関係者も、この対策には頭を痛めているようですが、昨年十月から平塚駅、警察署、駅ビル、横浜銀行、静岡銀行、交通安全協会及び周辺住民の協力を得て、駐輪定例指導のクリーン作戦が毎月第三金曜日に行われています。また五月六日から十二日までの一週間、特別指導があり、夏に一回、放置自転車の整理も行われます。これは、注意・通告・撤去と、三段階三週間をかけて実施され、昨年の撤去処分車は四百台もありました。レンタサイクルポートの利用率も二割とかで、日常二人の整理員の指導では、焼け石に水です。先進諸国の中でも、公衆道徳とマナーの悪いのが日本人、利用者のモラルに頼っていたのでは問題解決にはなりません。強行手段による排除を望む声もあるようですが、利用者の事情もあると思います。問題解決には、まず、受皿を作る必要があります。近く、駅前にとめてある五百台分を収容できる施設が駅ビル東側にできるとのこと、施設の利用は受益者負担として次の収容施設確保のための一助にしてはいかがでしょう。

自転車の放置をなくして駅前をきれいにするには、市民の理解と協力が必要です。自転車を利用する方、しない方、お互いに思いやりをもち、せめて駅まで徒歩十分以内の方は、健康のために歩きましょう。

平塚駅、駅ビル、横浜銀行、静岡銀行、交通安全協会などの協力を得てクリーン作戦を行っているが…。

多彩な行事

7月1日 中央公民館で記念式典

市制50周年を祝う

各家庭に祝賀記念品配布

市制施行五十周年をお祝いして七月一日からいろいろな記念事業が行われる。まず、七月一日に中央公民館の落成をかねて、記念式典が午前午後に分かれて開かれる。夜は、民謡でおなじみの原田直之ショーが市民センターで行われる。また、渡間緑地（中央公民館北側）では、七月三日と四日の二日間農産物の即売や市民休憩の郷コーナーなどを設けた「みのりまつり」が開かれる。

さらに、七月八日には、日本テレビの公開番組「勝抜きドンドン歌合戦」が行われ、七月四日には、スポーツの祭典、七月十一日には井上靖の文化講演会と続いておりつ、その他に、郷土芸能大会、ひらつか寄席、コーラスフェスティバルなど盛りだくさんの催しが次々に予定されている。詳しくは、七月一日に発行する広報ひらつかが臨時号に掲載するが、前もって募集しているものをここに紹介するので、希望される方は早めに申し込みを。

また、六月十七日から三十日までの間、市の職員が各家庭を訪問し、市制五十周年の祝賀記念品（ふろしきと市民生活ガイドブック）をお配りする。お受け取りいただきたい。もし留守の家庭があったら総務部総務課（電話23―一一一一内線三四八）にご連絡を。

祝賀記念に全戸配布されるふろしきと市民生活ガイド

原田直之ショーを

希望される方往復はがきで

市制五十周年をお祝いして「民謡のタベ　原田直之ショー」を、七月一日午後六時三十分から市民センターで開くことになった。入場は無料なのでご近所お誘い合わせのうえお出かけを。ただし、入場者に限りがあるため、申し込み制度をとっているので、希望される方は早めに申し込みいただきたい。

▽日時　7月1日（木）午後6時30分開演
▽場所　市民センターホール
▽申し込み　往復はがきに住所、氏名、年齢、電話番号を記入して申し込む。ただし、一人一枚に限る。なお、応募者が多い場合は、抽せんにより決定する。
▽締め切り　6月15日から6月20日まで。（当日消印有効）
▽あて先　〒259-12 平塚市浅間町九番一号　平塚市社会教育課まで。

文化講演会を開く

講師は作家の井上靖氏

市制五十周年記念事業のひとつ「文化講演会」を七月十一日（日）に開くことになった。講師は作家の井上靖氏。

希望される方は早めに申し込みを。

▽日時　7月11日（日）午後1時30分（講演時間九十分）
▽会場　中央公民館ホール
▽講師　作家井上靖氏
▽講演テーマ　東西文化の交流（シルクロードに関連した内容）
▽申し込み　往復はがきに住所、氏名、電話番号を記入し申し込む
▽締め切り　6月30日まで（当日消印有効）希望者が多い場合は抽せんで七百人に整理券を送る。
▽あて先　〒259-12 平塚市浅間町九番一号　平塚市企画部職員課「文化講演係」へ。

ひらつか寄席

往復はがきで

市制五十周年と中央公民館開館記念事業を記念して、「ひらつか寄席」が開かれるが、入場希望者を受け付けている。希望される方は、早めに申し込みを。

▽日時　7月3日（土）午後6時から8時まで。
▽会場　中央公民館ホール
▽出演　三遊亭圓楽、楽太郎ほか
▽申し込み　入場無料。往復はがきに住所、氏名、電話を記入のうえ申し込みを。ただし、応募者が多い場合は抽せんとする。
▽締め切り　6月15日から6月20日まで。（当日消印有効）
▽あて先　〒259-12 平塚市浅間町九番一号　平塚市社会教育課まで。（当日消印有効）
▽送り先　〒259-12 平塚市総務部総務課「原田直之ショー」係へ。

ドンドン歌合戦の入場券は

市制五十周年を祝いして、七夕期間中の七月八日に日本テレビ「勝抜きドンドン歌合戦」の公開放送を行う。

入場を希望される方は、六月三十日から市民相談室（市役所一階受付）で入場券を配布する。ただ

▽会場　市民センターホール
▽日時　7月8日（木）午後5時30分

し、先着一千六百人。

NHK文化講演会

手塚治虫氏と三好徹氏

市制五十周年と中央公民館開館を記念して「NHK文化講演会」を、七月十八日（日）午後六時から九時三十分まで中央公民館で開く。

講演する方は、鉄腕アトム、ブラックジャック、火の鳥などでおなじみのマンガ家手塚治虫氏と、聖少女、風塵地帯、まむしの房六などで直木賞受賞作家の三好徹氏の両氏。

希望される方は、往復はがきに住所、氏名、電話番号、年齢・職業を記入し、六月二十五日までに〒259-12 平塚市浅間町九番一号　平塚市中央公民館に申し込みを。応募者多数の場合は抽せんとする。ただし市内に在住、在勤、中学生以上の方に限る。

市内に住所を有し、かつ幼稚園に在園している昭和五十一年四月二日から昭和五十三年四月一日までに生まれた幼児を持つ保護者で、次の要件に該当する方となっている。

▽要件①私立幼稚園に通園している場合は、生活保護世帯および昭和五十七年度の市民税所得割課税額が十万円以下の世帯。②市立幼稚園に通園している場合は、生活保護世帯および昭和五十七年度の市民税所得割課税額が二万円以下の世帯。

▽申請方法　すでに市内各園に「保育料等減免届」を配布してある。「減免のお知らせ」をよく読んのうえ、該当される方は、六月二十四日（木）までに通園している幼稚園へ調書を提出していただきたい。

なお、昭和五十七年一月一日現在市町村に在住していた方は、その市町村で発行した納税通告書を持参のうえ、直接学務課へ提出していただきたい。

また、五十七年度の市民税所得割課税額の確認は、五十七年度市民税県民税特別徴収税額の通知書（市から届いた通知書）または五十七年度市民税県民税納税通知書の所得割額の欄を見ていただきたい。

詳しくは、教育委員会学務課学事係（電話23―一一一一内線五二〇）へ問い合わせを。

保育料の減免

―○―○―

該当者は幼稚園へ

取り締まり強化

市民生活を脅かす犯罪

最近、人の弱みにつけこんで法外な利息を取って金を貸し付けたり、暗くなる時間帯に家を訪れては、消火器や化粧品、避難器具、またはいかがわしい薬や健康食品などを高い値段で売りつける悪質な業者が多くなっている。一方、私たちの生活環境を壊すゴミの不法投棄や汚水のたれ流しなどの違反をする者も一向に後を絶たない。このため、警察では六月中を「市民生活侵害事犯取り締まり強化月間」としてこれら犯罪の取り締まりを強化している。万一被害にあわれたときやお困りのときは、すぐ平塚警察署へご連絡を。

◎サラ金の利用は

業者は、一日当たり〇・三％（年利につき三四％）を超える利息を受け取ったり、受け取る約束をしてはならないことになっている。最近、お金に困っている人の弱みにつけこみ、"トイチ業者"といわれるように、十日で一〇％、十五日で五〇％もの法外な利息を取ったりする者がある。また、利息を取らないかわりに、衣類やネックレス、健康食品などの商品を高い値段で売りつけるあくどい業者が少なくない。ご注意を。

▽サラ金を利用するときは、信用のできる業者を選ぶ。
▽借りる金額は、返済可能な範囲にする。
▽一日当たり〇・三％を超える利息の契約や支払いをしない。
▽利息を天引きされた場合は、実際に受け取った金額を元金として利息の計算をしてみる。
▽法外な利息を取らないかわりに商品を売りつける業者からは、借りないようにする。

◎土地や家の取り引き

業者の中には、あの手この手で客をふやして、市街化調整区域や、他人の抵当権・地役権がついているための家が建てられないキズ物の土地や広大な敷地だらけの家を売りつける悪質な者がいる。

一生に一度の買い物と言われる土地や家の取り引きをするときは、悪質業者の手にかからぬよう、十分ご注意を。

▽あらかじめ業者の評判を調べ、宅地建物取引業者の免許を持った信用できる業者を選ぶ。
▽広告や業者の言うことをそのまま信じない。必ず現地へ行き、自分の目、耳、足で確かめる。
▽契約する前に、登記所や県、市役所へ行き、土地や家の所有者、権利者、抵当権の有無、造成や建築制限の有無等を確かめる。

◎訪問販売に注意

訪問販売業者の中には「消防署から来た」「保健所から推せんされた」などと言って、消火器や避難具、化粧品などを高い値段で売りつける例が少なくない。また、学習セットや書籍、自動販売機、トイレの換気扇などを、強引に売りつける者が多くなっている。

訪問販売で商品を買ったときは業者から書類を受け取った日から四日以内に書面で業者に解約の通知をすれば、違約金を取られることなく解約できることになっている。ただし、代金全額支払ってしまったときや、商品の一部を消費してしまった場合には解約できないので、ご注意を。

◎ニセ医者に注意

「胃腸に良い」「神経痛に良く効く」などといって、許可を受けていない不良薬品や不良医療用具を高い値段で売りつけている業者がいる。また、免許を持たない医師、歯科医、マッサージ師等が、診療、治療などを行う例が増えている。

これらの不良薬品やニセ医者などは、直接人命や健康に危険を与えるそれぞれの多くものである。このような業者の言葉や口車にのらぬようご注意を。

◎ゴミの不法投棄

道路の端や空き地などに、ゴミや廃物を不法に投棄したり、川に汚水をたれ流しにするなど、私たちの健康や生活環境をこわす公害事犯が相変わらず多く発生している。公害をなくすには、市民のみなさん一人一人が住みよい環境、きれいな自然を守るように心掛けることが大切である。公害でお困りのときや、お気づきのときは、すぐ警察署へご連絡を。

平塚警察署　31―三四五〇

臨時職員の募集

◇徴収事務嘱託員……若干名
・資格　年齢55歳から60歳までの男子
・給与　月額12万円程度
・仕事　国民健康保険税の徴収

◇保健業務嘱託員……1名
・資格　保健婦か看護婦、准看護婦の免許を有し、35歳から58歳までの女子。
・勤務時間　午前9時～午後4時
・勤務場所　東部福祉会館白寿荘
・給与　月額10万円程度
・仕事　老人の健康相談、応急処置等の保健業務

◇清掃作業員……15名
・資格　大学生のみ（日額5,500円）
・期間　7月12日～8月31日

◇薬剤散布作業員……4名
・資格　大学生のみ（日額5,500円）
・期間　7月5日～9月10日

◎申し込み　市販の履歴書を6月21日までに職員課人事係へ。

市民相談

市民相談室　23―一一一一内線二一九三
◇人権法律相談　6月15日（火）、7月6日（火）13時～16時
◇行政苦情相談　7月1日（木）、7月13日（火）13時～16時
◇一般法律相談　予約制（電話でも可）、13時～16時
◇宅地建物相談　6月22日（火）13時～16時　予約制（電話でも可）
◇登記、供託、測量相談　7月9日（金）、13時～16時
◇住宅相談　6月15日（火）13時～16時
◇下請取引巡回あっせん相談　6月17日（木）13時30分～16時
◇定例年金相談　7月8日（木）10時～15時
◇一般市民相談　毎日（ただし、土曜日は12時まで。日曜祝日は除く）
◇消費生活相談　毎週金曜日、10時～15時
◇発明考案特許相談　7月5日（月）10時～15時

市民相談

お気軽にご利用を

青少年相談室（市民センター二階）　34―七三一一
月～金曜日9時～16時　土曜日は11時まで
福祉会館　33―二三三三
◇心配ごと相談　毎週月～金曜日（第五を除く）13時～15時
◇母子相談　毎週月～金曜日9時～15時30分
◇家庭婦人相談　毎週月～金曜日9時～16時
◇高齢者職業相談　毎週月～金曜日9時30分～16時　土曜日は2時まで
県市合同相談　6月26日（金）13時～18時
平塚駅北口交番前バスの中で相談を受付。

夜間診療を開設

七月から休日急患診療所

小さいおぢさんを持つお母さん方をはじめ、市民のみなさんから要望が強かった休日の夜間診療所で行われることになった。これまで、休日の診療は昼間のみ行っていたが、医師会、薬剤師会協議を重ねた結果、休日夜間診療が実現したものである。これで、休日急患診療所における診療体制は、昼、夜とも在宅当番制、オンコール制を含め、ほぼ休日の急患に対応できるようになった。

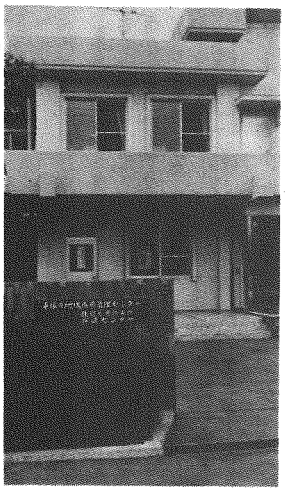

7月の休日から夜間診療が始まる休日急患診療所

休日急患診療所は、医師会、歯科医師会、薬剤師会の三師会により運営されている。診療所の五十六年度利用状況をみてみると、内科・外科・小児科で五千八百七十五人の方が診療を受けており、これは一日平均約八十六人となる。

この診療所は、急患を対象としている。普段の日と同じように利用されると、急患の方に迷惑がかかる。いつも健康管理に注意し、体に異常があるときは早目にかかりつけの医院で治療しておこう。

それでは、七月（第一日曜日・四日）からの、休日急患診療体制を紹介しよう。

◎診療日　日曜、祝日、年末年始で、平日は行わない。

◎利用方法　診療所へ電話（34―〇三一一）するか、直接来所していただきたい。

なお、診療を受ける方は、必ず保険証を持参のうえ、受付時間内にお願いしたい。

【夜間診療】

▽受付時間　・午前九時三十分から午前十一時三十分まで　・午後一時三十分から午後四時三十分まで

▽診療内容　内科、外科、小児科、歯科、薬局　・在宅　産婦人科、耳鼻科、眼科

【夜間診療】

▽受付時間　午後七時から午後十時三十分まで

▽診療内容　内科、外科、小児科、薬局　・在宅　産婦人科

なお、診療が深夜になるので、車などでおいでの方は、近所に対する騒音に十分ご注意を。

休日急患診療所

▽所在　平塚市中里34―17（春日野中学校北側　神奈中バス平塚農業高校行き春日野中学校前下車）

▽電話　34―〇三一一

常任委員会決まる

工事請負契約を承認　市議会の結果

▽…五月十八日に、市議会臨時会が開かれた。今議会では、各常任委員会委員と、各委員会の…△

▽…委員長、副委員長が改選された。また、市長から工事請負契約の締結について九案件が提案…△

▽…されたが、慎議の結果、原案どおり可決された。…△

環境厚生委員長　前田　晃氏

総務経済委員長　後藤輝彦氏

教育民生委員長　高久二郎氏

都市建設委員長　原　孝子氏

【総務経済常任委員会】　敬称略

▽委員長　後藤輝彦（社会党）

▽副委員長　鈴木宗次（新光クラブ）

▽委員　飯島常男（共産党）、相原常蔵（公明党）、小林長治（民社党）、木村勝治（社会党）、伊藤昌治（新光クラブ）、神保徳太郎（民社党）、原一郎（自民党）、藤澤俊昭（市民クラブ）、山崎格（市民クラブ）

【環境厚生常任委員会】　敬称略

▽委員長　前田晃（公明党）

▽副委員長　小林敏一（市民クラブ）

▽委員　三上正（共産党）、神谷隆（新光クラブ）、小清水忠義（市民クラブ）、清田宗平（民社党）、相原庄太郎（新光クラブ）、高橋富一（新光クラブ）、豊島勝宮（社会党）

【教育民生常任委員会】　敬称略

▽委員長　高久二郎（市民クラブ）

▽副委員長　高橋輝孝（社会党）

▽委員　田元香（共産党）、柳川芳徳（自民党）、片倉常夫（市民クラブ）、神保徳太郎（民社党）、柳川藤一（社会党）、落合良延（新光クラブ）、塩澤三郎（公明党）、小川桂助（無所属）

【都市建設常任委員会】　敬称略

▽委員長　原孝子（共産党）

▽副委員長　横山隆英（自民党）

▽委員　土屋照久（革新クラブ）、和田哲司（市民クラブ）、出縄元治（市民クラブ）、山田忠治（市民クラブ）、府川勝司（民社党）、奥山晴治（公明党）、内藤敬一（社会党）、岡本清司（新光クラブ）

【工事請負契約の締結】

▽仮称第四期小学校校舎新築工事（建築）　請負金額六億三千百万円…関本・高田共同企業体（株式会社関本土務店・平塚市四之宮、有限会社高田建設・平塚市四之宮）

▽仮称第四期小学校校舎新築工事（電気）　請負金額九千五十万円…関川工業株式会社（平塚市御殿三丁目）

▽第十五小学校校舎新改築工事（建築）　請負金額一億九千万円…三共・新田共同企業体（三共建設株式会社・平塚市代官町、株式会社新田工務店・平塚市平塚中区山下町）

▽仮称第四期小学校校舎新築工事（給排水）　請負金額九千五百万円…日本国土開発株式会社横浜支店（横浜市中区尾上町）

▽校ケ谷八幡幹線築造工事その10（建築）　請負金額一億二千四百万円…飛鳥建設株式会社横浜支店（横浜市中区山下町）

▽仮称第四期小学校校舎増築工事（建築）　請負金額一億二千五百万円…鮎河建設株式会社（平塚市天沼）

▽大幡丸扇線街路整備（橋梁）工事（分割の一）　請負金額一億四千万円…湘南機械土木株式会社（平塚市立野町）

▽後谷幹線築造工事その8　請負金額一億九千八百万円…日本国土開発株式会社横浜支店（横浜市中区尾上町）

▽横内幹線築造工事その10　請負金額一億二千四百万円…飛鳥建設株式会社横浜支店（横浜市中区山下町）

値上げは慎んで

税負担が理由の地代や家賃

昭和五十七年度は、固定資産税の基準年度にあたるため、土地等の評価替えを行ったが、これによる地代・家賃の不当な値上げは慎んでいただきたい。

なぜなら、宅地等に係る固定資産税、都市計画税は、新評価額をもとづいて課税されることになるが、地方税法の一部改正によって、たったに新評価額を適用せず、昭和五十九年度までの三年間で暫時新評価額に移行するように負担調整措置が講じられているからだ。

したがって、評価替えによって宅地等の税負担が増加することを理由に、地代・家賃の不当な値上げは慎んでいただきたい。

問い合わせは、市民相談室（電話23―一一一一内線二九二三）へ。

人事発令

下水道部長に井上氏

六月一日付で人事発令が行われ助役が兼務していた下水道部長に県職員の井上幸次郎氏田沼岸農業排水改良事務所が招へいされた。

【部長級】

・下水道部長　井上幸次郎（前県技術吏員秩父田沼岸農業排水改良事務所長）

【課長級】

・都市整備部開発指導課長　高橋直樹（前県技術員湘南地区センター副技幹）

・都市整備部公園緑地課総合公園担当主幹　高山太郎（前公園緑地課課長補佐）

・都市整備部公園緑地課課長補佐（総合公園担当）　濃沼茂（前県技術吏員湘南地区行政センター副技幹）…県との人事交流のため一年間。

救急車の利用の仕方

安易な考えは困ります

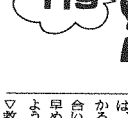

最近、救急車を利用される方が非常に多くなっている。

救急車を利用できるのは、原則として何かの事故で突然けがをしたり、病気にかかったりして急いで病院へ搬送しなければならないときである。しかし、安易な考えで、救急車を利用される方が多くなっている。

また、夜間に救急車を呼ん場合は、収容先が決まるまで時間がかかることが多い。昼間のうちに具合いがおかしいと思ったときは、早めに病院へ行って診療を受けるよう心掛けていただきたい。

▽救急車を利用するときは、傷病者の年齢、性別、傷病状況、発生場所、大きな目標等を正しく落ち着いて連絡を。

▽交通事故が発生した場合は、負傷者の有無を確かめてから連絡をしよう。

▽急病等の場合は、付き添いの方が同乗し、保険証を忘れず持参する。

▽病院等の照会は、消防署（電話21―三二四〇）へ。なお、「一一九番」は、火災、救急などの緊急時以外は使用しないでいただきたい。

平自連の役員が決まる

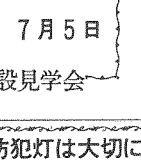

井上幸次郎氏

平塚市自治会連絡協議会では、五月十九日に定期総会を開き、五十七年度の役員を選出した。新役員の方々は次のとおり。敬称略

▽会長　宮川武夫（金目）

▽副会長　鈴木三郎（なでしこ）、鈴木智（城島）、市川清（真土）、蓑島文之助（土屋）

▽書記　米田寿松（花水）、石川巌（四之宮）

▽常計　吉本孝之（神田）、佐草錦司（中原）

▽会計監査　府川勝司（崇善）、土屋照久（東中原）

中央公民館

とき　7月5日

施設見学会

南制五十周年を記念し、生涯教育等の場として建設された中央公民館が、七月一日から開館する。

開館に当たり、この中央公民館の施設を、市民のみなさんに見学していただくことになった。お気軽にご来館を。

▽期日　七月五日（月）

当日は、午前九時三十分から午前十時までの間においでいただきたい。

▽所在地　平塚市追分1―20（平塚駅伊勢原北側）

問い合わせは、中央公民館（電話34―二二一一）へ。

わが家の地震対策

わが身の安全を

「グラッときたら足がすくんで何もできなかった」と、このような地震の体験談をよく聞く。

地震のとき、昔話からどのように動するのかを知っているのとそうでないのとでは、大きな違いがある。

地震発生時に、我が身の安全を保つには、過去の経験をもとに、いろいろなことが考えられる。落ち着いて行動しよう。

▽あわてて外へ飛び出すな

地震というと逃げることばかり考えがちだが、外は、瓦・外壁・ガラスの破片、広告看板などが落ちてくるので非常に危険。逃げるのは、生命を守るための最後の手段である。

▽頑丈な机やテーブルの下へ

タンスや本棚が倒れたり、棚の上の物や照明器具が落ちたりしてけがをすることが考えられる。机やテーブルの下へ身をかくし安全を図ろう。

▽トイレ・風呂場が安全

トイレや風呂場は、四隅に柱があることなどから、比較的安全な場所であると考えられる。逃げ出すときは、入口のドアは閉めずに出口を確保しておこう。

▽二階のまどが安全

無理に一階へ駆け降りず、そのまま二階で様子を見よう。

防犯灯は大切に

防犯灯は、街を明るくし、夜道の犯罪の発生を防止し、通行の安全を図ります。

※防犯灯がつかないときは、右のラベルがはってあるので、番号を交通安全課へご連絡下さい。ただし、自治会の防犯灯は自治会で修理を。

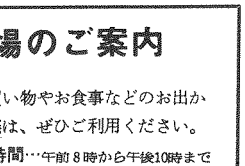

広聴パトロールです　ご意見を

市へのご意見や要望、苦情などがあったらお気軽にお出かけを。

今月の日程です

◎6月26日（土）午前10時～12時
ところ　吉沢公民館

◎6月26日（土）午後2時～4時
ところ　土屋公民館

◎7月15日（木）夜7時～9時
ところ　金田公民館

担当　広報課広聴係　電話　23―1111

紅谷町駐車場のご案内

お買い物やお食事などのお出かけの際は、ぜひご利用ください。

◇利用時間…午前8時から午後10時まで

◇料　金…①最初の1時間まで　200円
②以後30分ごとに　100円
③午後10時から翌日午前8時まで（1夜）1,000円

◇回数コイン……1枚　100円のものを11枚1,000円

平塚市開発公社

光化学スモッグ

常時監視体制を敷く

さる五月十日と六月五日に、湘南地域に早くも光化学スモッグ注意報が発令された。これからの季節は、光化学スモッグが発生しやすくなる。県大気保全課では、被害を未然に防ごうと、常時監視体制をとり、関係機関と連絡を密にしている。市民のみなさん、テレビ・ラジオ・テレホンサービス等を活用し、光化学スモッグの被害にあわぬよう、十分注意していただきたい。

被害にあったら市に連絡を

県下では、昭和五十五年度に光化学スモッグ注意報が十一回発令されている。このうち被害発生回数は五回で、被害届出者数は六百九十五人にのぼった。

市内では、六月十六日に小学生二人、七月十六日に幼児・小学生、高校生が各一人ずつ、七月十七日には小学生三人が、それぞれ被害にあった。

光化学スモッグの被害にあうと目が痛い、目がチカチカする、のどが痛い、せき込む、頭が痛い、吐き気がする、体がだるいなどの症状が出る。このような症状があったときは、すぐ屋外での運動をやめ、水で洗ぐ連絡するとともに、市内四十発令されたときは、学校等へ分から一分間・ラジオ日本毎日午前十時のニュースの後

眼、うがいをするとともに、異常を生じたときは、医師の手当てを受けることが必要である。

光化学スモッグは、工場や自動車から排出される窒素酸化物、炭化水素等が、夏の強い太陽光線（紫外線）を受けて、光化学反応を起こし、発生すると考えられている。また、この発生は、気象条件に強く左右され、晴天の日で視界が悪く、高温、多湿、風が弱いときに発生しやすくなっている。

市環境保全課では、県大気保全課と連絡を密にし、注意報が出れば、土・日曜日　午後2時から二分間、土・日曜日　午後二時三十分から二分間・ラジオ日本

みなさんも、光化学スモッグの被害にあわないよう注意を。

万一、被害にあったときは、環境保全課（電話23―一一一一）へ連絡を。

▽テレホンサービス　〇四五二―二二―三二一

▽予報放送　・テレビ神奈川

▽会場　福祉会館

▽受講資格　①全日程に参加できる方。②義務教育修了以上の方。

保険料の免除制度

国民年金に加入している方

国民年金に加入している方は、必ず保険料を納めなくてはならない。

しかし、家計が苦しいとか、生活保護を受けているなど、経済的な理由で保険料を納めたくても納められない場合は、保険料の納付が免除される。この免除制度は、免除の事由に該当した時から免除される「法定免除」と、申請して承認されれば免除される「申請免除」の二通りがある。

▽法定免除、国民年金の障害年金、障害者福祉年金、母子（寡母子）福祉年金を受けている人や、生活保護の生活扶助などを受けている人が該当する。

▽申請免除　失業や所得が少ないなどのため、保険料を納めることが著しく困難な人が該当する。

このような免除条件があてはまるときは、保険料を滞納のままにせず、免除の手続きをしていただきたい。ただし、サラリーマンの奥さんなど任意加入の方は、免除の適用がない。

なお、保険料の免除を受けた期間は、年金額が保険料を納めた場合の三分の一の額になる。これも生活にゆとりができたとき、免除を受け期間の保険料を、過去十年までさかのぼって当時の保険料額で納めることができる。この場合の年金額の計算は、一般の人と同じになる。

免除の申請手続きなど、詳しくは保険年金課年金係（電話23―一一一二内線二五一）へ問い合わせを。

保険料の免除手続きはお早目に

救急員の資格講習会

全日程に参加できる方

いざというときの救急法を習得し、ていただくため、日赤救急法正規講習会・救急員資格取得コースが開かれる。

▽期日　8月1日から13日までの9日間、日曜日は午前9時から午後5時まで、月・水・金曜日は午後6時から9時まで。

▽会場　福祉会館

▽受講資格　①全日程に参加できる方。②市内在住、在勤、在学の方。③体力に自信のある方。④市内在住、在勤、在学の方。

▽受講料　千円（教材費等）

▽申しこみ　7月24日（土）までに、日赤神奈川県支部平塚市地区（福祉会館内、電話33―二三三三）へ。

なお、全日程参加の方へ修了証を、検定試験合格者へは日本赤十字社救急員適任証が交付される。

重度障害者に医療費の助成

市では、重度の心身障害者（児）の方を対象に、医療費の無料化を行っている。

この手続きに必要な「平塚市重度障害者医療費助成受給資格証」が、六月末日で期限切れとなるので、新しい受給資格証の申請を六月中に行っていただきたい。

詳しくは、福祉課生活福祉係（電話21―一一一一内線三二一）へ問い合わせを。

老人医療の受給者証

更新手続きは不要です

老人医療費受給者証の有効期限が、六月三十日で切れる。

今年度は、更新手続きなしで、六月末までに新しい受給者証を郵送する。七月一日からは、新しい受給者証を必ず使用いただきたい。

なお、受給者が七十歳以上（明治四十五年七月三十一日以前に生まれた方）の場合で、五十七年一月一日以降、塚市に住所がない受給者、配偶者、扶養義務者は、所得証明が必要となる。五十七年一月一日の住所地の市区町村役場で証明を受け、福祉課へ提出をしていただきたい。

問い合わせは、福祉課老人福祉係（電話23―一一一一内線二一九）へ。

寝たきり老人一時入所

在宅で寝たきり老人を介護している方が、病気・事故・出産等で一時的に介護することができなくなった場合、老人を一定期間市内の施設（老人ホーム）へ入所させる制度がある。

対象となる方は、市内に在住の六十五歳以上の寝たきり老人の方で、二か月間を限度としている。費用は、一部負担していただくことになる。

詳しくは、福祉課老人福祉係（電話23―一一一一内線二一九）へ問い合わせを。

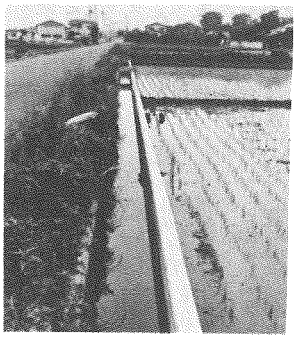

危険です　農業用水路等

今年もかんがい期を迎え、農業用水路等の取水時期となった。

これから用水路等の水量が増え危険なので、用水路や用水堰などで子供たちが遊ばぬよう、ご注意いただきたい。

害虫の発生する季節

家庭用消毒器具貸します

今の時期は、庭木に害虫が発生しやすい季節である。特に今年はアメリカシロヒトリの発生が多くなると、神奈川県病害虫防除所では予想している。

公園緑地課では、害虫発生に備え、庭木を守っていただこうと、家庭用消毒器具の貸し出しを行っている。希望される方は、公園緑地課緑政係（電話23―一一一一内線四二五）へ申し込みを。

▽これから発生する主な害虫。

・アメリカシロヒトリ（サクラ、プラタナス、ヤナギ、クワなどに発生する）

・チャドクガ（ツバキ、サザンカなどに発生する）

一時恩給の請求は7月31日

一時恩給の請求が、七月三十一日で時効となる。次の要件に該当する方は、忘れずに請求を。

▽下士官以上としての在職年が六か月未満の者、および兵たる旧軍人で引き続く実在職が三年以上七年未満の者。

詳しくは、福祉会館内保護課社会係（電話33―三三三三）へ問い合わせを。

なお、満六十五歳以上の方で、加算改定の請求をされていない方は手続きを。

詳しくは、保護課社会係（福祉会館内・電話33―三三三三）へ問い合わせを。

普通恩給の加算請求

普通恩給受給者で満六十歳から六十四歳までの方は、旧軍人等の加算年を、普通恩給の年額計算の在職年数へ算入するので請求していただきたい。すでに請求済みの方は除かれる。

なお、満六十五歳以上の方で、加算改定の請求をされていない方は手続きを。

詳しくは、保護課社会係（福祉会館内・電話33―三三三三）へ問い合わせを。

児童手当現況届の提出

児童手当の現況届提出期限は、六月二十日（水）までとなっている。この現況届を提出しないと、児童手当の支給が停止される。届の用紙は、すでに発送してあるので、忘れずに提出を。なお、郵送でも受け付けている。

問い合わせは児童課児童係（電話23―一一一一内線二一六）へ。

床下薬剤散布日程

【中原地区】

6月17日	御殿東町内会、御殿北町内会
6月18日	御殿南町内会、御殿西町内会
6月19日	裏宿東町内会、裏宿西町内会
6月21日	裏宿南町内会、裏宿北町内会
6月23月	上宿東町内会
6月24日	上宿南町内会、上宿北町内会、上宿住宅自治会
6月25日	下宿東町内会、下宿西町内会、下宿南町内会、下宿北町内会
6月26日	中宿東町内会、中宿西町内会

【南原地区】

6月28日～29日　南原地区町内会連合会

【金目地区】

7月1日	青柳自治会
7月2日	中久保自治会、北久保自治会
7月3日	大久保自治会
7月5日	真田東部自治会、真田西部自治会
7月6日	堀之内自治会
7月7日	太田自治会
7月8日	千須谷自治会、坪之内自治会、根下自治会
7月9日～10日	片岡自治会
7月13日	広川自治会

【金田地区】の一部

7月14日	入野町内会
7月15日	長持町内会

住所が変わったら異動の届け出を

住民異動届は、選挙、就学、国民年金、国民健康保険、予防接種、印鑑証明などのもとになる重要なものです。住所が変わったときは必ず14日以内に届け出をしてください。

届け出には、その方の氏名、住所、異動した年月日、従前の住所等がわかるようにし、本人または世帯主等が届け出ることになっています。

うその届け出をしたり、正当の理由がなく届け出をおこたった場合は過料が科せられる場合があります。

※担当　市民課住民登録係（電話23―1111）

市民の応接間としてのご利用を

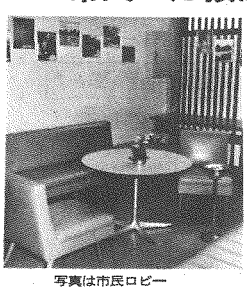

写真は市民ロビー

市民センター内……

1階……市民ロビー

2階……カルチュアロビー

みなさんの待ち合わせ、ふれあい、憩いの場として、いつでも、どなたでも気軽にご利用ください。

・使用時間　午前9時～午後5時

※カルチュアロビーは、世界や日本の旅行、遊びの本がそろえてあり、市民ロビーには市内の石仏パネル等が展示してあります。

市民センター　電話32―2235

期待は大きいけど、さて、どんな魚がとれたのでしょう

市民のみなさんに愛され親しまれている平塚海岸。かっては遠浅の海水浴場でした

みんなで大切に　平塚の海

空振りでもガッカリしない。何でも楽しい浜辺の野球

湘南海岸を
きれいにしましょう
ゴミは捨てない　よごさない
湘南海岸をきれいにする会

カメラレポート

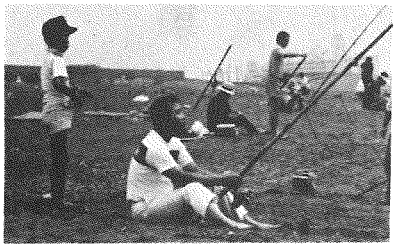

「あせっちゃいけない、のんびりいかなくちゃ」

浜辺は、海のさわやかさを求めてきた人でにぎわっていました。海釣りを楽しむ人、波と戯る子供、日光浴をする若者たち。海は、そんな人たちと、やさしく語り合っているようでした。

北原白秋が作詩した平塚小唄に「海は遠浅コイナ、砂山小松……」とあります。かつて、平塚海岸は、湘南屈指の海水浴場でした。

「平塚の海を汚げる海に」という願いがあります。わが郷土の海で泳げたらどんなにすばらしいでしょうか。

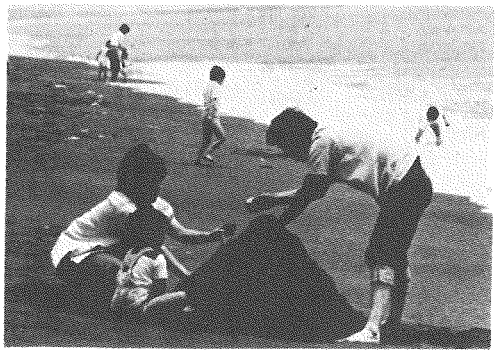

「お父さんが作ってあげるから見てごらん」ハダシで自然の語らい

子供の自転車大会

豊田小学校チームが優勝

交通安全週も自転車大会第七回平塚大会が、五月二十九日に見附台体育館で開かれた。

大会には、市内小学校から二十チームが参加し、豊田小学校チームが優勝した。

〈敬称略〉

▽団体の部・優勝　豊田小学校B・準優勝　豊田小学校A・三位　横内小学校A・四位　豊田自転車クラブ・五位　崇善小学校A・六位　横内小学校B・七位　金目小学校A

▽個人の部・優勝　東村貴昭・準優勝　星沢久美子・三位　猪沢良・四位　石井智也（以上豊田小）・五位　加藤真一（横内小）・六位　大野原也（豊田小）・七位　一杉圭子（横内小）・八位　佐藤誠（豊田小）・九位　森貴裕（崇善小）・十位　渡辺淳（横内小）

ゲートボール優勝は岡崎B

さる五月二十五日、新町スポーツ広場で第二回ゲートボール大会が開かれた。

今大会には、各地区から五十三チームが出場、熱戦のすえ岡崎Bチームが優勝した。成績は次のとおり。

〈敬称略〉

・優勝　岡崎B（岡島、木村、守屋、守谷、藤本、松本）・準優勝　中原B（小宮、富山、小林、島村、臼井）・3位　三島A（清水、飯尾、内藤、高山、安島）

テニス教室を

平塚テニス協会では、早朝テニス教室を開く。

▽期日　7月24日から毎週土・日曜日、午前6時から7時30分まで（10日間）

▽会場　桃浜庭球場

▽参加費　一人五千円

▽参加資格　市内在住、在勤者（十歳以上の方）

▽定員　百二十人（多数のときは抽せん）

▽申し込み　7月7日（必着）までに、住復はがき氏名、年齢、電話番号を記入のうえ、〒254平塚市追分1―33、平塚郵便局私書箱48号　平塚テニス協会早朝テニス教室係へ。

▽問い合わせ　湘南平テニスクラブ真壁（電話32―しゅ三三）

あるく会例会

▽期日　6月20日（日）雨天中止

▽集合場所　午前7時30分　平塚駅バス停2番線・午前8時20分　大秦野駅バス停（ヤビツ峠行き）

▽コース　平塚―大秦野駅―ヤビツ峠・戸ノ台・菩提峠…桜沢林道・菩提―大秦野―平塚（徒歩約8㌔）

▽交通費　約千二百円

▽持参する物　弁当、水筒

民踊の講習会

平塚クリエーション民踊協会では、盆おどり向きの民踊講習会を開くことになった。おさそいあわせのうえでご参加を。

▽期日　6月22日（火）午後1時から4時まで

▽会場　見附台武道場

▽曲目　お子様向けホームラン音頭、まるちゃん音頭、花の盆踊り、お手拍子音頭

▽参加費　無料

平塚柔道協会からお知らせ

◎少年柔道教室へ参加を

▽日時・毎週水曜日　午後5時から7時まで・毎週土曜日　午後2時から5時まで

▽場所　見附台武道場

▽参加料　無料

婦人体力づくり教室

体育課では、本年度2回目の婦人体力づくり教室を開くことになった。ふるって参加を。

▽期日　7月5日から9月17日まで毎週3回、午前10時から11時30分まで（原則）として、月・水・金曜日、全30日間

▽募集人数　市内在住の家庭婦人百人

▽内容　ジョギングを主体に、柔軟体操、腹・背筋の補強運動、ゲームなど

▽受付日時　6月23日から6月25日まで

▽受付場所　見附台体育館内体育課（電話31―三〇六〇）

受講希望者は、印鑑持参のうえ本人が直接申し込みを。初めて受講される方は、傷害保険代として六百五十円納入する。

▽申込先　柔道協会（加藤電話31―二七七七）なお、申し込みはいつでもできる。

◎強化練習日

中・高校生、一般の柔道愛好者を対象に、練習を行っている。

・練習日　毎月第3土曜日、午後2時から5時まで

◎けいこ日の変更

今月から一般のけいこは、毎週火・木・土曜日午後7時から9時まで。お間違いのないように。

少女ソフトボール大会開く

平塚市少年少女ソフトボール連盟では、第一回平塚市少女ソフトボール大会を開くことになった。

▽期日　7月31日、8月1日

▽会場　旭小学校グランドほか

▽参加資格　子供会および小学校区単位のソフトボールクラブで、小学校3年以上6年までの少女

▽参加料　1チーム二千円

▽申し込み　6月30日までに体育課またはアサヒスポーツ（電話33―六六二一）へ。

第9回婦人卓球大会の結果

五月十一日に見附台体育館で、第九回婦人卓球大会が開かれた。今大会は、市制三十周年を記念して行われ、各地区から三十チーム百四十二人が出場した。結果は次のとおり。

〈敬称略〉

・優勝　中原A（青木イツ子、田村正枝、露木真砂子、小林テル子）・準優勝　西崎A（大津ヤイ、石原清子、清水せつ子、豊島光江）・三位　横内A（南梨邦子、笠木祀、市原ふさ子、藤野君枝）、桜台A（長尾千代子、首藤幸子、米山トシエ、伊沢冬子）

東北新幹線開業

六月二十三日から、ライトグリーンの「やまびび号」と「あおば号」が、東北新幹線を走る。

「やまびび号」は、東海道・山陽新幹線のひかり号タイプで、大宮・仙台間を二時間五十九分で、終着駅盛岡までは三時間十七分で走る。ちなみに、従来の上特急はつかり号は、大宮・盛岡間を五時間五十八分かかっていた。

また、「あおば号」は、こだま号タイプで、大宮から仙台までを二時間十七分で走ることになっている。

なお、当旅行センターでは、平塚市制五十周年記念号として、八月十九日出発の国鉄自慢〝お座敷列車〟と東北新幹線で、東北の旅を企画した。募集人員は二百四十人、定員になりしだい締切る。詳しくは、旅行センター（電話23―二六三〇）へ問い合わせを。

デンデンニュース

公衆電話を大切に

最近、公衆電話に心ない人のいたずらが目立つ。

公衆電話は〝いつでも〟〝だれでも〟使っていただくもの。破損していたり汚されていたりすると、利用者が大変迷惑する。大切に使おう。

◎緊急時に定文電報を

人命・身体・財産などにかかわる緊急連絡に、緊急定文電報のご利用を。

この電報は、あらかじめ定められた文（例・リサイ・ヒテンスなど）の前後に、自宅又二十字まで入れて発信できるもの。料金は、定額三百円（託送料四十円は別）となっている。申し込みは、局番なしの一一五番へ。

なお、「定文」は、電話帳ともにお配りしてある〝テレホンガイド〟に掲載してある。

詳しくは電話局へおたずねを。

見附台体育館開放日

――第2、第4月曜日――

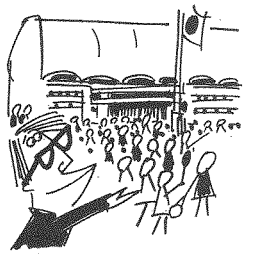

誰でも自由に利用できる。ただし占用はできない。種目は軟式庭球、バレー、バドミントン、卓球、バスケット。バドミントン、卓球、軟式庭球のラケット、シャトル、ボールは各自持参とする。

6月28日（月）　午後1時～8時
7月5日（月）　〃
7月26日（月）　〃

※軟式テニス13時～16時まで。
バレーは16時～20時まで。

なお、運動ぐつ（上ばき）と運動のできる服装で参加すること。

担当　体育課　電話31―3060

市営プールの利用案内

龍城ケ丘プール　平塚駅南口からバス2番線市内回り「市営プール前」下車

湘南海岸公園プール　同上のバスで「湘南海岸公園」下車

◇開設期間　7月1日～8月31日
午前10時～午後4時30分

◇入場料　小、中学生50円、高校生以上150円

◉ご注意　7月2日から20日まで、学校水泳教室が開かれるので、遊泳上ご迷惑をおかけすることがあるのでご了解を。龍城ヶ丘プールは月～金曜日の午前と午後、土曜日の午前中。湘南海岸公園プールは月～土曜日の午前中。

コミュニティスクール

高校開放講座受講生を募集

今年で5年目を迎えるコミュニティスクール（高校開放講座）が開かれることになり、受講生を募集している。

昨年、平塚西工業技術高校で行われた「初心者のための自動車整備」

コミュニティスクールは、市内にある高校の教育機能を活用し、みなさんに学習していただこうと講座を開くもの。今年は五校で行われる。なお、毎年応募者が多く定員を超えたときは抽せんとなるのでご了承を。

◎平塚農業高校（〒254平塚市菫上ケ丘10―10、電話31―〇九四三）

▽テーマ　初心者のためのやさしい園芸教室（講義と実習）

▽期日　7月3日から12月11日までの土曜日（10回）、午後2時から4時まで

▽対象　一般成人・30人

▽受講料　無料（ただし、教材費として千円納入）

◎平塚西工業技術高校（〒254平塚市桜ケ丘7―1・電話31―〇九一七）

▽テーマ　初心者のための自動車整備（講義と実習）

▽期日　7月24日から8月8日までの十一日間（5回）、午前8時30分から12時30分まで

▽対象　一般成人（登録免許証所持者）・30人

▽受講料　無料（ただし、教材費として千円納入）

◎五領ケ台高校（〒259―12平塚市片岡九九―一・電話59―一〇二一）

▽テーマ　21世紀へのメッセージ文化・教育と長近な哲学

▽期日　7月24日から11月13日までの土曜日（10回）、午後1時30分から3時30分、7・8月は午前9時30分から11時30分まで

▽対象　一般成人・30人

▽受講料　無料（ただし、教材費として五百円納入）

◎高浜高校（〒254平塚市高浜台8―1・電話21―〇四一八）

▽テーマ　豊かな教養入門・芸術、俳句、歴史を通じて

▽期日　9月11日から11月27日までの十一日間（10回）、午後2時から4時まで

▽対象　一般成人・30人

▽受講料　無料（ただし、教材費として千円納入）

◎平塚商業高校（〒254平塚市中里50―1・電話31―三八五）

▽テーマ　初心者のための簿記講座

▽期日　7月24日から9月25日までの十一日間（10回）、午後1時30分から3時30分まで

▽対象　一般成人（初めて簿記を学ぶ方）・30人

▽受講料　無料（ただし、教材費として千円納入）

申し込み方法

◎申し込み　平塚農業高校は6月25日まで、その他は6月30日までに往復はがきで、住所、氏名、年齢、性別、電話番号等を明記のうえ、開設高校コミュニティスクール係へ。

問い合わせは、開設校または、教育委員会会社会教育課（電話23―二一一一内線五二四）へ。

市民文芸の作品募集

7月10日までにはがきで

教育委員会では、市民文芸「夏の部」の作品を募集している。ふるってご応募を。

【題】
・俳句・枝豆、跳（はね）し　一人三句まで
・短歌・夏の雑詠　一人一首まで
・川柳・畔（表現自由）　一人三句まで
・詩・現代詩　一人一編

▽応募用紙　官製はがきを使用する（詩は四百字詰原稿用紙）

▽締切日　七月十日（土）必着

▽応募資格　市内に在住、在勤、在学の方

▽応募先　〒254平塚市浅間町9―1　平塚市教育委員会社会教育課（電話23―二一一一内線五二四）

▽注意事項　①未発表で本人自身の作品に限る。②部門ごとに別のはがきを使用する。③かい書で明確に書く（判読できないものは応募できない）。④応募はがきには、部門、住所（裸・部屋番号）氏名、電話番号を明記する。⑤市外在住者は勤務先等を併記する。

市展の作品を募集

今年で五回目を迎える平塚市展は、中央公民館の開館にあわせ、七月一日から同館で開かれる。

▽期日　7月1日から7月11日まで

▽会場　中央公民館2階ギャラリー

▽部門　写真、絵画（油絵、日本画、水彩画、版画、彫刻）、工芸（鎧倉彫、硝子、金工、陸芸、七宝、石刻、染織、陶芸、人形、皮革、木竹）、書道

出品についての問い合わせは、平塚市展実行委員会事務局（電話32―三七三出張）、または教育委員会社会教育課成人教育係（電話23―二一一一内線五二四）へおたずねを。

中央公民館利用者へ

申し込みは7月10日から

中央公民館では、七月は開館記念事業が多いため、利用申し込みの受け付けを七月十日から行うことになった。七月九日までは受け付けないのでご注意を。

▽受付日時
七月十日（土）午前九時から午前九時三十分まで、申し込みを一括受け付ける。七月十一日からは毎日午前九時から午後三時まで受け付ける。

ただし、利用受け付けは先着順（公的行事を除く）で、同時申し込みの場合は、協議または抽せんとなる。

▽申し込みできる利用期日
・ホール関係　利用期日一月三十一日までの分
・会議室関係　利用期日十月三十一日までの分

▽受付場所　中央公民館（電話34―二一一一）

市展の作品を募集

今年で五回目を迎える平塚市展は、中央公民館の開館にあわせ、七月一日から同館で開かれる。

▽期日　7月1日から7月11日まで

▽会場　中央公民館2階ギャラリー

▽部門　写真、絵画（油絵、日本画、水彩画、版画、彫刻）、工芸（鎧倉彫、硝子、金工、陸芸、七宝、石刻、染織、陶芸、人形、皮革、木竹）、書道

出品についての問い合わせは、平塚市展実行委員会事務局（電話32―三七三出張）、または教育委員会社会教育課成人教育係（電話23―二一一一内線五二四）へおたずねを。

新着図書

小説・文学

少女と武者人形	山田正紀
乃木と東郷	戸川幸夫
山は晴天	小西政継
小説紙の消える日	森山　剛
木に登る犬	日下圭介
野生馬狩り	アーサー・ミラー
新宿アナーキー	井上光晴
千姫物語と史蹟をたずねて	松本幸子
桃の宿	阿川弘之
ロンドン大洪水	リチャード・ドイル
故国まで	金　達寿

家庭・生活

釣りキチ入門ノート	長谷川忠信
手筋で勝つ	加藤正夫
披露宴のスピーチ実例集	弘野明嘉
世界のシャクナゲ	吉岡久治
ぼく自身のためのジャズ	渡辺貞夫
熱球祭願絵好調男の道	中畑　清

社会科学・その他

鉄道の日本史	反町昭治
ＰＴＡ広報の作り方	藤永郁司
ある戦中派市民の戦後	阪谷芳直
自律神経失調症	宇尾野公義

市民プラザ行事

☆6月17日（木）～22日（火）
総合書作展

☆6月24日（木）～29日（火）
進和学園作品展

☆7月1日（木）～4日（日）
平塚写真帳・50年のあゆみ

☆7月15日（木）～20日（火）
市民がつくる歴史写真展

教科書展示

教科書の発行に関する臨時措置法第五条により、教科書の展示会が開かれる。

▽日時　七月一日から七月十二日まで・平日　午前九時三十分から午後四時三十分まで・土曜日　午前九時三十分から十二時まで

▽会場　崇善小学校

▽展示される教科書　①昭和五十八年度使用小学校教科書見本　②現行使用の中学校教科書および中採択地区では採択外の検定教科書　③高等学校教科書

問い合わせは教育委員会指導室（電話23―二一一一）へ。

移動図書館あおぞら号日程

海宝寺	6月15日、29日、7月13日
※豊田公民館	6月15日、29日、7月13日
※田村ちびっ子広場	6月16日、30日、7月14日
城島公民館	6月17日、7月1日、15日
※岡崎公民館	6月17日、7月1日、15日
※金田公民館	6月18日、7月2日、16日
ふじみ野団地集会所	6月19日、7月3日、17日
土屋小学校	6月22日、7月6日、20日
※吉沢公民館	6月22日、7月6日、20日
※松延小学校	6月23日、7月7日、21日
金目小学校	6月24日、7月8日、22日
※みずほ小学校	6月24日、7月8日、22日
※万田員塚市営住宅	6月25日、7月9日、23日

・開設時間は13時30分から14時30分まで。ただし、ふじみ野集会所は14時から15時まで。※印は15時から16時まで。
・雨天のときは中止となる。次回のご利用を。

勤労者のど自慢大会の結果

四月二十八日に、第二十六回平塚市労働祭・勤労者のど自慢大会が市民センターで開かれた。

大会は、地区予選、同選、商連大会は、地区予選、同選、商連一般の各ブロックから選ばれた五十一人と、当日飛び入りの5人が自慢ののどを聞かせた。

審査の結果、カラオケ大賞（高松昌代さん、準大賞に中田博俊さんと綾原雄平さんが選ばれた。

事業主の方へ

昭和五十七年度から、中高年齢者等の職性能力の開発向上と、その活性化を図るため、生涯職業訓練促進給付金制度が創設された。

これは、事業内職業訓練計画を作成している事業主に活用していただくもので、生涯職業訓練助給付金と有給教育訓練休暇奨励給付金の二種類がある。

詳しくは、商工課工業係（電話23―二一一一内線五〇七）へ。

中小企業者へ資金の融資を

市では、市内に事業所がある中小企業者を対象に、事業を運営していくための資金や、機械・設備・店舗等を近代化するための資金を融資する制度がある。

貸付限度額は、資金使途により三百万円から三千万円まで、また貸付年利率は、六・九％以内となっている。

詳しくは、商工課工業係へ。

青少年会館

☆少年将棋教室

―この夏覚えて強くなろう―

将棋を覚えたい人、もっと強くなりたい人のために、上手に覚えてすぐ強くなる将棋教室を開く。

・期日　7月30日、8月3日～6日（5回）
・時間　13時30分～15時
・指導　日本将棋連盟平塚支部　岡本昭男三段
・対象　小学校3年生～中学校3年生　20人
・申し込み　電話か、直接来館を。

☆休館日　毎週月曜日

☆青少年会館
〒254 浅間町12―41　電話32―7029

博物館

☆市制50周年記念展示会

公開展「高瀬倶吾コレクション・鳥海青児油彩画」

・期間　7月1日（木）～7月4日（日）
・会場　特別展示室、講堂

人形展「相模人形芝居前島座・乙女文楽」

・期間　7月1日（木）～7月4日（日）
・会場　博物館入口ホール

☆市制50周年記念お茶会

このほど50周年記念事業で整備した文化公園内にある日本庭園の披露と、これを記念して、ここでお茶会（野点）を開く。

・期日　7月1日（木）12時～15時30分
　　7月4日（日）10時～15時30分

催し物コーナー

☆地層観察会「海辺の石」

・期日　6月27日（日）9時～16時
・場所　大磯海岸
・対象　中学生以上

参加希望者へ案内書を送る。はがきで申し込みを。

☆自然観察会

丹沢の地質、沢の生物などを観察する。

・期日　7月11日（日）9時～16時
・コース　桑野市鍋毛～ヤビツ峠付近
・申し込み　6月30日までに往復はがきで。多数のときは、抽せんで30人。

☆水彩教室生徒募集

市民のアトリエ・第4回水彩教室の生徒を募集している。

・期間　7月21日～24日、27日～30日
・対象　一般（中学生以上）
・申し込み　7月1日までに往復はがきで。多数のときは、抽せんで40人。

☆体験学習「麦わら細工」

昔の子供たちの遊びである麦わら細工を体験する。カゴやデンデンアメなどを作ってみる。

・期日　7月25日（日）10時～15時
・会場　科学教室
・申し込み　7月14日までに往復はがきで。多数のときは、抽せんで30人。

☆自然観察会入門講座

小学校4年生以上を対象に開く。

「チョウの観察」

アケハチョウなどの行動を中心に観察をする。（採集はしない）

・期日　7月22日、23日（2日間）
・場所　高麗山、湘南平付近
・申し込み　7月10日までに往復はがきで。多数のときは、抽せんで30人。

「貝化石を調べよう」

・期日　7月30日、31日、8月3日（3日間）
・場所　大磯海岸、大船付近
・申し込み　7月20日までに往復はがきで、多数のときは、抽せんで30人。

☆サマーセミナー募集

小・中学生を対象に、夏休みに2泊3日の自然観察と団体生活を体験する。

・期日　8月23日（日）～25（水）
・対象　小学校5年生から中学校3年生までの男女、40人。
・応募方法　案内書を博物館受付で配布している。また、60円切手同封のうえ申し込んでいただければ案内書を送る。案内書をご覧のうえ申し込みを。
・応募締め切り　7月10日（土）

6月19日まで休館

全館殺虫消毒のため、6月19まで休館している。この期間は、館内へ入れないのでご注意を。

☆休館日　毎週月曜日、月末

☆博物館　〒254 浅間町12―41電話33―5111

図書館

☆市制50周年記念映画会

市制20周年から10周年ごとに製作した記念映画を上映する。

・期日　7月1日（木）～3日（土）　10時
　　7月4日（日）　10時、14時

「ひらつか20周年の歩み」白黒22分
「ひらつか」30周年記念映画　カラー12分
「1972平塚」40周年記念映画　カラー30分
「わたくしたちのまち平塚」50周年記念映画　カラー30分

☆市制50周年記念展示会

「平塚風景俳画展」

・期日　7月1日（木）～4日（日）
・会場　図書館3階

☆こども映画会

・7月18日（日）　10時、14時

「風船のドラ太郎」アニメ・カラー30分

山田洋次原作「男はつらいよ」の魅力を動物アニメーションにした、格調ある名作。

「イチゴが選んだ手紙」劇映画カラー32分

店で買ったイチゴ。その箱の中に入っていた産地の子供の手紙をきっかけに、都会と農村の少女の間で友情が芽生えていく。

☆休館日　毎週月曜日、月末

☆図書館　〒254 浅間町12―41電話31―0415

予防接種の時間

午後1時30分から3時まで。※印の会場は午後2時から3時まで。

百日ぜき ジフテリア 破傷風

■第1期…3回受ける
・対象　2歳（24か月）から4歳（48か月）までの幼児。なお、接種間隔は2回3回とも3週間から8週間。
■第2期…1回受ける
・対象　第1期の3回目が終わってから1年以上1年6か月以内の期間に受ける。なお、第1期を早めに受けて、第2期もなるべく4歳までに終了するようにしていただきたい。

【6月】
23日　福祉会館、健保会館
　　旭公民館
24日　大野公民館、横内団地集会場
　　※豊田公民館
25日　保健センター
　　※中央農協土沢支所

1歳6か月健診

■会場　保健センター
■時間　午後1時～2時
■母子健康手帳本冊・別冊と筆記用具を持参
7月6日　56年1月1日～10日生
7月13日　56年1月11日～20日生

1歳6か月歯科健診

■会場　保健センター
■受付　午後1時～2時
■母子健康手帳と筆記用具を持参
7月15日　56年1月生

予防接種6月カレンダー……この日程表を見やすい所へ

赤ちゃんの健康メモ

赤ちゃんのステージ

長屋（ながや）　大悟（だいご）ちゃん

☆平塚市菫平25―21、中央青年の家にお勤めの長屋亘さん（26歳）と由美さん（26歳）の長男。現在9か月半で身長80㎝、体重10.8㎏56年8月29日生まれ。
歯も生え始め、ちょっぴりお兄ちゃんぽくなった大悟ちゃん、もうよちよち歩きができる。おじいちゃんとおばあちゃんもいるので遊び相手に不自由しないが、8月からお母さんが相模小学校の先生に復職するので、少し寂しい。

≪募集≫《応募》官製はがきに住所・父母の氏名・赤ちゃんの名まえと生年月日・親の年齢・電話番号・父親の職業を書いてお出しください。対象は1年未満の赤ちゃんです。応募されたはがきは、毎月20日（20日消印まで）に締切り、翌月の広報紙に掲載します。掲載した赤ちゃんには、記念写真と掲載広報紙10部を差しあげます。〈今月の応募者は38人でした〉
■あて先・〒254浅間町9番1号・平塚市広報課赤ちゃん募集係。

日本脳炎

■対象・初回…接種当日に満3歳を経過して6歳に達するまでの幼児（1週間の間隔で2回受ける）
・追加…昨年初回接種を完了した幼児（1回）

【6月】
（1回目）
22日　保健センター
（2回目）
16日　大野公民館、横内団地集会場
　　※豊田公民館
17日　旭公民館
　　※中央農協土沢支所
29日　保健センター
（次回は来年5、6月ごろの予定）

はしか予防接種

■対象　接種当日に満12か月を経過して72か月未満の幼児。
■接種方法　開業医・病院で年間（7～8月を除く）を通じて接種できる。接種日は医師とご相談を。
■料金　無料
■持参するもの　母子健康手帳、保険証

赤ちゃん相談

■対象　満1歳までの赤ちゃん
■受付　午前9時30分～10時30分
■母子健康手帳を持参
6月17日　豊田公民館
6月22日　旭　公民館
7月1日　吉沢公民館
7月12日　市役所B会議室
7月13日　金目公民館
7月15日　大野公民館

安産教室

■会場　保健センター
■時間（前期・後期の2回受ける）
・前期…午前9時30分～11時30分
　妊娠7か月までの方
・後期…午後1時30分～4時
　妊娠8か月以上の方
■日程　6月18日、7月9日、16日
■母子健康手帳とスラックスを持参
■申し込み　電話かはがきで保健センター（中里34―17、電話34―0311）へ。主治医の許可を得てから参加を。

乳幼児健診

■会場　保健センター
■受付　午後1時～2時
■母子健康手帳本冊・別冊、筆記用具を持参（3か月児は本冊のみ）

【3か月児】
7月7日　57年3月1日～10日生
7月21日　57年3月11日～20日生
7月28日　57年3月21日～31日生

【3歳児】
7月1日　54年5月1日～10日生
7月8日　54年5月11日～20日生
7月22日　54年5月21日～31日生

お誕生前健診

生後10か月から12か月未満の赤ちゃんが受ける健康診断。くわしいことは平塚保健所（32―0130）へ。

乳幼児歯科教室

7月中に8か月から満1歳になるお子さんを対象に開く。
■会場　平塚保健所講堂
■日時　7月9日午後1時30分から
■母子健康手帳と筆記用具を持参

健康を確かめよう

住民検診各地区を巡回

市健康課では今年も胸部X線検診（結核、肺がん検診）および婦人の健康づくりの一環として貧血検査を、各地区巡回して行う。また、これにあわせて、成人に多い脳卒中、心臓病等の早期発見のため、循環器検査の検診も実施する。

肺がんは、がん死亡部位別順位で男女ともに2位を占めている。ご家庭のみなさん、一年に一回のご家庭健康診断を受け、自分の健康を確かめよう。ただし、循環器検診は、会場が指定されているので、お間違いのないように。

▽結核、肺がん検診…15歳以上の男女。ただし、学校および勤労先で受診される方や受診した方は除く。
▽貧血検査…18歳から49歳までの婦人。
▽循環器検診…40歳から64歳までの方。

住民検診日程

	午前	午後
7月13日	片岡公民館	
7月14日	北久保公民館	◎土屋公民館
7月15日	万田公民館	◎吉沢公民館
7月16日	広川神社社務所	◎南原公民館
7月19日	長持町内会館	
7月20日	山下団地集会場	
7月21日	◎金目公民館	◎金目公民館
7月22日	纐纈公民館	◎金田公民館
7月23日	平塚市漁業協同組合	◎松原公民館

※他の地区は、次号でお知らせする。
検診時間は、午前の部は9時30分から11時まで、午後の部は1時30分から3時30分まで。
◎印の会場では、循環器検診を行い、必要と認めた方には医師による聴打診を行う。

幼児歯科検診を開きます

▽日時　7月16日　午前10時～11時、午後1時～2時
▽対象　1歳から2歳11か月までのお子さん
▽会場　旭公民館
▽持参するもの　母子健康手帳と歯ブラシ

赤ちゃんのための母親教室

妊娠から出産、赤ちゃんの育て方など、わかりやすく学ぶための教室。お草目にお受けを。
▽会場　保健センター
▽日程　午後1時30分～4時
　7月5日、12日、19日、26日
▽母子健康手帳と筆記用具を持参
▽申し込み　電話かはがきで保健センター（中里34―17、電話34―0311）へ。

保健センターで健康相談を

保健センターでは、みなさんの健康を守るため、健康相談を開いている。お気軽にご相談を。
▽成人相談…毎月第1・第4月曜日（午前）
▽赤ちゃん相談…毎月第1～第4水曜日（午前）
▽会場　保健センター

7月に貧血予防教室を開く

貧血を予防、改善するためには、食生活のあり方が大きく影響してくる。食生活に関する正しい知識をもっていただくため、次のとおり貧血予防教室を開く。
▽日程　7月2日・9日　午後1時～4時
▽会場　平塚保健所講堂
▽対象　・第1日目　映画、講話「貧血の予防と治療」　・第2日目　生活指導、栄養講話、調理実習
※第1日目は希望者のみ有料血液検査を行う。ただし20名まで。第2日目はエプロン、三角きんを持参する。

楽しくやせる会のお知らせ

平塚保健所では、次のような講習と継続指導を行う。
▽対象　肥満度20％以上で55歳くらいまでの婦人（身長から白色を引いた数より体重の方が20％以上多い方）
▽内容
・肥満はなぜいけないか：医師
・健康づくりと運動：体育指導者
・減量のための食生活と生活指導：栄養士・保健婦
お問い合わせとお申し込みは平塚保健所（32―0130）へ。

風しんにご注意！

風しんの患者が昨年末から増加している。妊婦が風しんにかかると、先天性心疾患、難聴、白内障等、障害を持った児を出産する可能性が高いといわれている。
これから出産しようとする妊娠前に風しんに対する抗体があるかどうかの検査を受けて、抗体のない人は、予防接種を受けるようにしよう。風しん抗体検査は、市内の医療機関でご相談を。

健康メモ

新生児の体温

新生児は体温の変化が著しいが、その理由として、次のようなことがあげられる。
・基礎代謝が低く、かつ筋肉活動が少ないため、体熱産生が少ない。
・体温調節中枢が未熟である。
・皮下脂肪が少なく、筋肉層が薄く、熱が放散しやすい。
・発汗機能が未熟、特に生後3～5日間は汗をかかない。
・自律神経機能が未熟なため皮膚血管の反応が緩慢で、気温に対する適応が速やかでない。
・体重に比べて体表面積が広く、皮膚面からの熱の放散が多い。
このため、新生児の育児では、特に気温にあった衣類の着せ方（目安としてお母さんより1枚多め）や、手足の運動を妨げないスタイルにすること、また、母乳などの他に水分補給にも留意しよう。

生活関連物資価格調査

消費生活モニター30人による5月の平均価格です

品目	規格	小売店	スーパー
粉石けん	3㎏	833円	848円
合成洗剤	2.65㎏無リン	905円	934円
〃	〃 有リン	876円	904円
砂糖	上白1㎏	287円	278円
サラダ油	700g	288円	319円
小麦粉	薄力粉1㎏	195円	190円
しょう油	1ℓパック	265円	255円
トイレットペーパー	65m 4個入	160円	161円
豚肉	肩 100g	164円	164円
鶏卵	M10個入	221円	213円
プロパンガス	10m³	4,936円	―
灯油	18ℓ配達	1,629円	―

繊維製品のQマーク

Qマーク管理委員会（業界代表学識経験者、消費者代表で組織）が一定水準以上と認めた子供服、敷物、繊維製の洋かつら等につけられる品質保証マーク。

マークのいろいろ

申し込みはお済みですか

交通災害共済制度の加入

5月1日現在、137,621人の加入者がありました。まだ加入手続きがお済みでない方は早めにお申し込みください。加入申込書はお近くの金融機関に備えてあります。
◎見舞金の請求期間は、事故発生の日から1年以内です。
◎必要な書類　①交通災害共済加入者証　②事故証明書　③医師の診断書　④印鑑
※詳しいことは、市交通安全課（電話23―1111）へ

ごみの出し方

決められた収集日の朝8時30分までにごみを出しましょう。自分勝手に出されると集積場所に隣接する家庭がお困りになるので、絶対にやめてください。

※清掃手数料（し尿、営業ごみ）の第1期分の納期限は6月30日です。期日までに忘れずに納めてください。

担当　環境衛生業務課

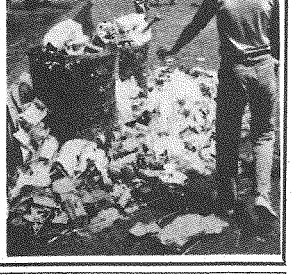

広報手帳

チャリティバザー

平塚市善意銀行では、進和学園祭の協力行事として、チャリティバザーを開く。

▽期日　6月27日（日）午後1時から
▽会場　市民プラザ

巡回更生相談

・6月17日（木）補聴器（ライド）
・6月28日（月）整形ブロック
・7月15日（木）補聴器（ライド）
▽会場　福祉会館
補聴器（リオネット）のご相談は、直接会社へ。
なお、整形ブロックの相談希望者は、福祉課更生福祉係（電話23―一二一一内線二三二）へ。

ボランティアを

ボランティア活動をされる方のために、ボランティアスクールが開かれる。

▽期日　7月21日から8月18日までの毎週水曜日（5回）、午後1時から4時まで
▽会場　福祉会館
▽定員　40人（先着順）
▽申し込み　はがきに住所、氏名、年齢、職業、電話番号を記入のうえ、〒254平塚市追分1―43福祉会館内　平塚市善意銀行スクール係へ申し込む。

点字本講習会

目の不自由な方のため、点字の本をつくろうと講習会が開かれる。

▽期日　6月22日から毎週水曜日（4回）、13時～15時
▽会場　福祉会館
希望者は、6月20日までに福祉会館前田係員（電話33―三三三三）へ申し込みを。

野球場のご利用を

県企業庁では、平塚配水池の野球場を開放している。

▽場所　平塚市上吉沢一六七六
▽施設　軟式野球場（二百メートルラック併設）一面、管理棟、駐車場（32台分）
▽利用料金　一回2時間四千円（小・中学生は半額）
▽利用日の前日までに中央農協七所支所（十屋一四九六・電話58―〇〇二二）へ。

国際理解のつどい

軍縮をテーマに、国際理解を深めるつどいが開かれる。

▽期日　6月30日（水）午後1時30分から3時30分まで
▽会場　平塚信用金庫本店
▽講演　「軍縮問題と日本」
講師　元国連大使　斉藤鎮男氏
▽映画　「にんげんをかえて」

国際理解コーナー

県立農業会館では、国際理解コーナーを設けみなさんからご相談をお受けしている。また、県内特産物の展示コーナーも設けたので、お気軽にご来館を。

▽開館時間　9時～17時
▽休館日　毎週月曜日

ポスター作文募集

国連協会平塚支部では、国際平和・国際協力を表現した、国連ポスター・作文を募集している。

▽ポスターの部　・小、中学生四ツ切り・・高校生　半さい
・大学生、一般　半さいまたは四ツ切り
▽作文の部（中学生のみ）　四百字詰原稿用紙三枚以内
▽締め切り　七月七日（土）
▽応募先　市地域づくり課市民文化係（電話23―一二一二内線二四二）

市民市の委員募集

平塚青年会議所では、82ひらつか市民市実行委員会の委員を募集している。
詳しくは82ひらつか市民市準備会（電話21―六四七四）へ。

無料法律相談

松原公民館では、毎月、弁護士賈原唯光氏による無料法律相談を行っている。
今月は、6月19日（土）に開くので、希望される方は、前日正午までに松原公民館へ（電話21―六一八八）へ申し込みを。

あたたかいこころ

（敬称略）

▼福祉基金へ・平塚地区保護司会　五万七千円、平塚ステーションビル名店会　五十万一千七百五円、浜田自動車　一万円、石材屋　六千円、平塚家紋保存会　三万円、杉山シゲ　五百円、菅原工務店　一万円、上村管工　一万円、石田電業社　一万円、関川工業　一万円
▼社会福祉、老人福祉へ・3月28日横内チャリティーバザー　十四万五百八十五円、成田友美・明正　二万円、梶原医院　二千三百七円、吉沢手芸クラブ　一万円、磯崎輝夫　四千円、相模馬子　四千円、藤沼雅子　一千四百二十六円、匿名　一万四千円、セブンイレブン平塚四之宮店　一万一千五百四十九円、鳥飼旭　二千百二十四円、松風地区社協　三千四百二十四円、林チヨ　四千四百十五円、サンロード旭　一万八千四百一円、福祉会館一円玉募金　三千七百六円、一市民　二千円、二階堂酒店　五千二百七十七円、高麗山テニスクラブ　七万五千円、高本医院　一万四千十四円、浜野福雄　三千五百三十七円、一老女　一万円
▼交通遺児へ・向原母親クラブ　一万円、堀朋子　一万六百三十三円、窪田ヤス　一万円、南口子供クラブ　五千円
▼恵まれない（児）方へ・平塚劇場　二万円、守屋珠算塾　八千円、つもる会会合　五千円、TY　一千円、平塚理容組合婦人部　二万円、匿名　三万六千円

犬、ねこの巡回収容

県動物保護センターでは、捨て犬、捨てねこによるのら犬、のらねこの増加と、犬ねこによる危害を防ぐため、今回も次の日程でいらなくなった犬、ねこの巡回収容を行う。

当日、犬を出される方は「印かん」「犬の鑑札」「注射済票」「愛犬手帳」を持参のうえ、会場へお出かけを。なお、収容車の停留時間は10分。また、ねこは麻袋かダンボール箱に入れていただきたい。

7月3日（土）		7月10日（土）	
9：00	神田公民館	9：00	松原公民館
9：25	大野公民館	9：20	須賀公民館
9：50	豊田公民館	9：40	花水公民館
10：10	城島公民館	10：00	富士見公民館
10：30	金田公民館	10：30	中原公民館
10：50	岡崎公民館	10：55	旭公民館
11：10	金目公民館	11：15	吉沢公民館

声のひろば

どこまで続くゴミ戦争

出す側 自覚を

行政がゴミを収集し、それを始末するようになったのはいつごろからだろうか。ごく最近までは、自分たちで何らかの形や方法でゴミを片付け、始末していたはずである。もちろん、ゴミの量も質もとりまく社会も、今とはまったく比較できないほど異なっていた。だが、勝手口からわずかしか離れていないゴミ集積場に置いてくるだけの現在と比較すると、今の方がずっとゴミに対して無責任で、無関心のように思われる。

ゴミをすべて自己処理することは、現代社会においては不可能に近い。だからといって、集積場にゴミを出せばそれで終わり、後は行政がやってくれるでは、あまりに無責任過ぎるのではないだろうか。

一人一人の無責任、無関心の結果、ゴミの量は年々増え続け環境を汚し、その処理にはぐく大な財源を使い、ゴミ戦争という言葉でいわれるほどまでにエスカレートした。

今、一番大切なことは、ゴミと戦うのは、ゴミを処理する行政だけでなく、むしろゴミを出す私たちの側にあるという自覚ではないだろうか。

道端に雑然と置かれている大量のゴミや、悪臭を放ちネズミ猫に荒らされ散乱しているゴミからゴミの出し方や集積場の整理の悪さを反省しよう。ゴミ処理場へ行き、無差別に出されたゴミと戦っているいろいろの工程を見て、ゴミを分別して出すことの必要を知ろう。水の流れるようなゴミに油をかけて焼却している様子を見て、水切りの大切さを知ろう。また、焼却後の残灰を、良熱いっぱいの土壌の地へ捨てる現状を見て、これからのゴミ問題を真剣に考えてみよう。

ゴミの問題解決に協力することは、私たちゴミを出す者の義務である。まず、生ゴミの水切り、資源ゴミの分別、工夫されたゴミの出し方など出来ることから始め、もっとゴミに対して心遣いをしよう。

こんな自覚が高まったとき、平塚市はゴミ戦争などという言葉と無縁な市になっているだろう。

◇北金目　栗田輝子さん◇

集積場所はいつもきれいに

ひらつかさん

父の日　「明日からもがんばるぞ」

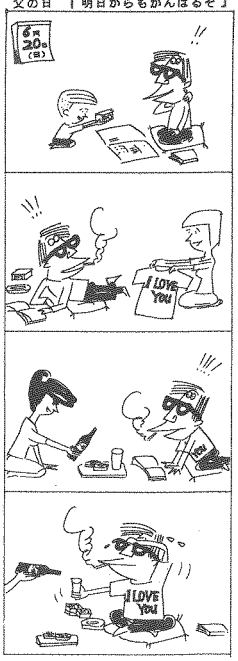

教育相談

教育研究所 33-5535

子供のタイプ

学校でお友達と遊べなくていじめられる小学2年生のA君は、身体が弱くすぐに熱を出し、学校でもよく気分が悪くなってしまいます。近所の男の子のように元気に飛び回って欲しいのに、A君は、お友達もなく、一人で図鑑を見ているだけ。お母さんは、情けなくなりイライラと怒ってばかりいる、と相談にみえました。

ある時A君が、お母さんに「虫のことを嫌いなの。僕はいない方がいいの」と聞くので、お母さんは、びっくりしました。尋ねると「怒ってばかり出して嫌になっちゃう、といつも言うでしょ」と言うのだそうです。それでお母さんは、何もわからないと思っていたA君が実はとても敏感な子であることに気付き、様子を見ていると、自分たちが夫婦げんかをした後は具合が悪くなったり、お友達にいじめられると気持が悪くなったりすると分かってきました。そして、お母さん自身が子供のころいじめられた子であったためか、そのころ一人だけいた友人とは、今も交際が続いていることを思い起こしているうちに、A君はA君の世界があるのだから、元気に飛び回らなくてもいいのかもしれない、考えるようになりました。算数や体育はできなくても発きなものがあるというとはばかりしい思い、図鑑だけで見ていた昆虫を時には一緒に捕りに行くようにもなりました。

そのうちに同じ昆虫好きのお友達ができて、さらに学校でもおとなしい子同士で遊べるようになってきたとのことです。「子供には様々なタイプがあるのだから人のタイプをよく知ってあげるのが母親としての私の努めだったんですね」と話すお母さんは、とてもさわやかに見えました。

愛の献血

◇巡回日程　6月22日（火）～25日（金）10時～15時　横浜ゴム平塚製造所／6月26日（土）10時～15時　五領ヶ台高校／6月30日（水）・7月1日（木）10時～15時　東海大学／7月9日（金）10時～15時　江南高校

～～～～ご協力ありがとうございました～～～～

小松電子金属96人、横浜ゴムハマタイト工場46人、横浜エイロクイップ53人、旭地区自治会88人　平塚ライオンズクラブ　147人、東海大学体育常任委員会　760人、ロータークアトクラブ　137人、崇善地区自治会79人、駅前街頭　183人

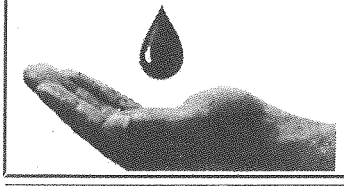

クリーンひらつか

まちぐるみ大清掃

とき　6月20日（日）

午前8時から（小雨決行）

○当日は午前7時に花火で予告の合図をします
○雨天の場合は順延（6月27日）
○清掃するところ
・自宅付近の道路
・広場、公園、子供の遊び場
・その他公共の場所

平塚市美化運動実施本部

ひらつかの昔ばなし

遠藤　醇

＞35＜

平塚市議会初代議長として4年間勤め、昭和13年、市議会議員在任中に没した遠藤醇は、明治8年須賀村遠藤善右衛門長男として出生、同34年、須馬村会議員に当選して以来、同村（のち町）、平塚町（のち市）の議員、あるいは中郡会議員に、1回の落選もなく勤めた人物である。なお長男の医師精一も、昭和15年より34年まで市議会議員になり、うち5期に及んで議長を勤めている。

醇の事績でよく知られているのは、須馬町・平塚町合併の際の活躍と、漁業組合の設立、専用漁業権の確保、遠海漁業の推進、定置網・魚市場の設置など、須賀の漁業発展に尽くし、更に中郡水産会副会長・神奈川県水産会副会長・中央水産会評議員等として広く水産会に寄与したことであるが、醇の事績はこればかりではない。

今その事績を須賀に限って見ても、須賀が当時抱えていた回そう業の衰微、漁業の近代化、狭く曲りくねった道路、相模川の治水、遅れた教育・医療・衛生・治安・消防・通信施設・貯蓄・納税思想、隣村との境界・須賀馬入の水利問題、また突発した須賀大火、関東大地震の復興、あるいは回そう組合間の紛争、鐘ヶ洲紡績会社医療施設をめぐる紛争等の諸問題に及んだ。先見の明と郷土愛の熱情は、若いころから委員あるいは長・仲裁者となり、就学率の劣悪に対しては各戸を訪問して就学を説き、校舎設立に尽力し、多いトラホーム患者の治療には多額の自費を寄せて医師を招き、コレラ流行に際しては拒否する患者宅に吏員と共に消毒に当たった。また、駐在巡査招致には貸家を新築し、これを無料貸与して駐在所に充て、自ら組合長となって日掛貯金を実施し、大火後の道路改修の際は毎日出掛けて反対者を説得し、人夫を督励し、回そう組合の紛争の際は自ら小舟に乗り組み清水・浦賀より食塩を移入して消費地に送るなど、献身的な努力をもってこれらの問題を解決している。

米穀・肥料商組合の結成、干害に備えた耕地の井戸掘り、スイカの品種改良、蚕種改良目的の相模養蚕研究所の設立、相模川砂利採集権の取得も、醇の発案努力に負うところが多いという。

（文責　臼井弘）※おたずねは市史編さん課へ（電話31―0429）