No. 477 （4月号）

広報ひらつか

平成3年4月15日／毎月15日発行／100,000部／神奈川県平塚市役所発行
編集・企画部広報課／〒254　平塚市浅間町9番1号　電話23―1111・35―1111

人口　246,529人
世帯　82,511世帯
（平成3年3月1日現在）

新しいまちづくり

今年度の予算は、統一地方選挙のため、半骨格予算を基調としています。しかし、HOTプラン21「新平塚市総合計画」の四年目であり、第二次実施計画の初年度を迎えたため、新たに取り組む事業等を念頭に置き、市民生活に支障をきたさないよう予算編成をしています。新しいまちづくりを進める一般会計の予算は、五百八十六億三千万円（いい花咲かせ迎える未来へ）で、十の特別会計と病院事業会計の予算を合わせると、総額一千百九十六億六千三百十四万の予算規模となりました。（関連記事二面）

新年度の予算

オープンした総合公園ふれあい動物園を訪れる子供たち

平成3年度会計別予算

一般会計		586億3,000万円
特別会計	競輪事業会計	212億7,000万円
	国民健康保険事業会計	91億4,000万円
	都市改造事業会計	14億9,700万円
	下水道事業会計	99億0,000万円
	都市施設用地取得事業会計	5,712万円
	食肉センター会計	6,900万円
	交通災害共済事業会計	6,640万円
	水産物地方卸売市場事業会計	3,040万円
	総合公園用地取得事業会計	9億8,822万円
	老人保健医療事業会計	79億8,100万円
	計	509億9,914万円
病院事業会計		100億3,400万円
合計		1,196億6,314万円

福祉サービスの充実

生活・福祉

子供から高齢者まで、市民一人一人が生きがいを持ち、健康で安心して暮らせる生活基盤を確立します。また、女性の自立や地域福祉を進め、ふれあいのある都市を目指します。

五百床の市民病院は、総合病院としての機能強化を図るほか、国民健康保険加入者を対象とした人間ドックへの助成、保健サービスの充実を図ります。

体育館付き旭公民館

教育・文化

市民が生涯にわたって、心の通った教育を受けることができるよう、また、身近なところで多彩な芸術、文化を通して、豊かな心がはぐくめる魅力ある都市を目指します。

スポーツ振興では、総合公園にスポーツ施設が完成しましたので、施設の利用の推進や各種大会の開催、市民の体力づくりに努めます。

福祉施策では、在宅福祉サービスの充実のため、虚弱老人を対象としたデイ・サービス事業の拡大、寝たきり老人の入浴サービスの回数増加など、子供からお年寄りまでの福祉の充実を図ります。また、女性の自立と社会参加については「平塚市女性行動計画」のプランづくりを進めます。

学校の整備は、浜岳中学校屋内運動場新改築事業、中原中学校・大野中学校・江陽中学校校舎の改修事業、旭小学校・なでしこ小学校・金旭中学校の校庭等を整備します。さらに、花水小学校校舎、大野中学校屋内運動場新改築のための準備をします。

生涯学習では、県の学習・文化情報システムの活用や北図書館の開館によるサービスの充実を図り、施設面では体育館付き旭公民館の建設に着手します。また、博物館は常設展の展示替えを、美術館は企画展を行い、幅広い生涯学習を推進します。

二十一世紀を担う青少年の健全育成は、社会に貢献できる青少年を育成するため、社会参加への推進や国内外の交流の充実を図り、施設面では仮称山城地域子どもの家を整備します。

賀、市民の交流の場としての推進に努めます。

流通工業団地の推進

産業・経済

地域の新たな経済・産業構造の形成に努め、地域経済の中心的役割を担う活力ある都市を目指します。

商業振興では「湘南ユーユープラザ21プラン」で位置づけられているとおり、個性と魅力ある中心市街地の整備に向けて、基本計画を策定するほか、近隣商店街のショッピングモールやまちなみ整備の支援をします。

工業振興では、住工混在の解消と経営の多角化、また、体質改善を図るため、仮称東豊田流通工業団地の事業化に向けて準備を進めます。

農業振興では、魅力と活力のある農業地域の基盤整備を進めます。そして、野菜生産農家の意欲の向上と、生鮮野菜の市内市場への安定供給、施設園芸、畜産事業への支援など、農業経営の安定化を図ります。

勤労者福祉対策では、住宅資金利子補給制度のほか、新たに居住用住宅敷地取得資金利子補給制度を加え、融資制度、団体育成など各種施策の充実に努めます。

コミュニティ道路を

都市づくり

充実した基盤に支えられた活発な都市活動と、市民生活にとけ込んだ海、川、丘陵などの自然が調和した豊かな都市づくりを進めます。また、住む人が愛着を感じ、誇りを抱くことのできる快適な都市を目指します。

住宅整備は、万田住宅を完成させ、うるおいとやすらぎのあるコミュニティ道路に着手します。さらに、八幡神社土屋線などの街路事業を推進します。

公園緑地事業では、「湘南平ビューランドプラン21」の推進に向けて、展望レストランの実施設計やみどり基金の活用による諸事業を展開します。

下水道の整備は、第五期事業区域である渋田川以西の整備に着手し、早期完成に努めます。

また、湘南なぎさプランの拠点として、平塚海岸のイメージプランを県市合同で策定し、実現化を図ります。

今月の話題

市長の豆小説

―170―

新平塚市総合計画の一環として、約二年の月日をかけて建設された平塚市美術館を訪ねました。

博物館、図書館の北側にある美術館は、地上二階、地下一階、白で統一された外壁が館のテーマ〝湘南の美術・光〟という明るい雰囲気を感じさせます。

正面広場のホセ・ド・リベラ作のゆっくりと動く彫刻を見ながら入館し、テーマホールへと続く廊下を抜けると、丸いかまぼこ型の高い吹き抜け天井から差し込む光が、広いホールを明るく照らし出しています。

展示は常設展と企画展に分かれています。常設展は、湘南にゆかりのある作品を収集した所蔵作品七百四十余点の中から、年に三、四回展示替えされます。一方企画展は、国内外の優れた美術作品が展示されます。「良い作品を後世に残し、市民の方々が優れた芸術作品に接する機会を設けることが美術館の使命です」と天城副館長のお話でした。

開館記念の企画展は、スイス・プチ・パレ美術館名品展が五月五日まで開催されています。副題に「タルコフとエコール・ド・パリの画家たち」とあるように、タルコフの作品が五十点、そして同時代に共にパリで活躍した画家たちの作品五十点が展示されています。中でも、モスクワの裕福な商家に生まれ、十九世紀末から二十世紀初頭にかけてパリで活躍したタルコフの作品は、色彩が明るく表現対象も温かみのあふれる親しみやすいものばかりでした。

その外、市民の作品を展示する市民アートギャラリー、美術書の並ぶ図書コーナー、情報コーナー、そして絵画や陶芸教室の開催が待ち遠しいアトリエもあります。

子供連れやお年寄り夫婦が訪れる館内を見て、市民の方が一人でも多く来館し、心豊かなひとときを過ごしてほしいと思いました。

オープンした平塚市美術館

3月26日にオープンした平塚市美術館を訪ね、特別展「スイス・プチ・パレ展」を、柳川宣子さん（北金目）に鑑賞してもらった。

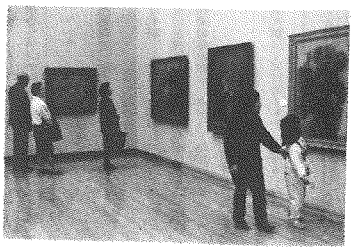
5月5日まで開催している特別展の会場

霊園使用料決まる

三月定例市議会の結果

三月定例市議会が二月二十五日から三月二十日までの日程で開かれ、平成三年度の予算（一面掲載）や下水道事業受益者負担金条例の一部改正など、三十五議案が上程され原案どおり可決された。それでは、市民のみなさんに関係のある主な内容を紹介しよう。

【平塚市心身障害者福祉手当条例の一部を改正する条例】

精神または身体に重度の障害を有する在宅者に対して、支給している心身障害者福祉手当の月額を、四月分から現行の二千五百円を三千円に引き上げたもの。

【平塚都市計画下水道事業受益者負担金条例の一部改正】

公共下水道事業浜田川以西の市街化区域九百五十四ヘクタールを、第五期事業として進めるため、実施区域と基本負担金を規定したもの。

基本負担金は、受益地一平方㍍当たり三百三十九円とした。

【平塚市土屋霊園条例の一部を改正】

平成二年度事業で進めていた土屋霊園の芝生墓地三百基が完成した。そこで今回募集する永代使用料について、前回改正した以降の消費者物価の上昇と、近隣各市との均衡を考慮して引き上げた。永代使用料は四十三万円（前回三十五万円）

【平塚市体育施設及び学校運動場夜間照明施設の設置及び管理等に関する条例の一部を改正】

平成二年度事業で整備した旭小学校運動場夜間照明施設の名称と位置を規定し、併せて使用料を規定したもの。

使用料は、一回二時間三千分三千円。

【物品購入契約の締結】

・美術館用絵画　鳥海青児作品「道化」…二千六百万円

株式会社ギャラリーナ

平成二年度の一般会計補正予算は、三月定例市議会に提案され、原案どおり可決された。

今回の補正予算は、定例会初日に十九億三千八百九十一万円と、最終日に十六億四千七百十七万二千円の二回補正され、既定予算と合わせると、予算規模は七百五十八億五千三百七十八万二千円となった。

補正予算の主な内容は、庁舎建設基金の積み立てや人件費、国・県補助金の確定に伴うもの、街路用地取得費などで必要な措置をしたもの。

一般会計歳入予算

市税	390億3,500万円	66.6%
地方譲与税	12億4,000万円	2.1%
利子割交付金	7億0,000万円	1.2%
娯楽施設利用税交付金	8,600万円	0.1%
自動車取得税交付金	7億6,000万円	1.3%
地方交付税	1,000万円	0.0%
交通安全対策特別交付金	3,000万円	0.1%
分担金及び負担金	6億1,347万円	1.0%
使用料及び手数料	11億5,373万円	2.0%
国庫支出金	33億2,857万円	5.7%
県支出金	20億8,146万円	3.6%
財産収入	9億0,167万円	1.5%
繰入金	12億8,868万円	2.2%
繰越金	5億0,000万円	0.9%
諸収入	59億4,070万円	10.1%
市債	9億6,072万円	1.6%
歳入合計	586億3,000万円	100%

一般会計歳出予算

議会費	5億1,577万円	0.9%
総務費	71億0,682万円	12.1%
民生費	92億2,328万円	15.7%
衛生費	58億8,603万円	10.0%
労働費	4億7,707万円	0.8%
農林水産業費	21億1,111万円	3.6%
商工費	7億9,094万円	1.4%
土木費	133億0,423万円	22.7%
消防費	24億3,575万円	4.2%
教育費	95億4,102万円	16.3%
公債費	44億2,298万円	7.5%
諸支出金	27億0,000万円	4.6%
予備費	1億1,500万円	0.2%
歳出合計	586億3,000万円	100%

土屋霊園の分譲墓地

平成二年度の補正予算

平成3年度の主な事業

生活・福祉環境づくり

救急医療関係経費	2億1,323万円
老人医療助成経費	2億1,404万円
仮称旭公民館新築事業（体育館付）	7億5,735万円
総合公園管理運営経費ほか	7億7,889万円
福祉施設管理運営委託経費（栗原ホーム外）	1億9,511万円
民間保育所振興費補助金等	2億9,836万円
夕陽ヶ丘保育園改修事業	8,763万円
デイ・サービス事業	1億0,516万円
老人ホーム入浴サービス事業	3,142万円
仮称かながわ海岸美化財団設立出捐金	2,829万円
女性活動推進事業	546万円
消防第7分団庁舎新築事業（旭地区）	5,678万円
ごみ収集経費	2億6,742万円

産業・経済環境づくり

中心市街地まちづくり基本計画策定経費	1,400万円
農業環境総合整備事業	3億8,936万円
県費補助小規模土地改良事業	2億2,349万円
農道及び用排水路改修事業	2億7,000万円
仮称上吉沢市場地区土地改良事業準備経費	2,500万円
漁港整備事業・利用調整事業	2億9,896万円
住宅資金・宅地取得資金利子補給金	1,893万円

教育・文化環境づくり

松原、勝原、松延小映像調整卓整備	8,155万円
中原小学校校舎改修事業	2億4,152万円
旭、なでしこ小学校校庭等整備事業	1億6,412万円
春日野、神田、大住、神明中パソコン教室	6,300万円
春日野、神田、大住、神明中映像調整卓整備	1億0,420万円
浜岳中学校屋内運動場新改築事業	6億6,477万円
金旭中学校校庭等整備事業	4,803万円
図書館玄関ロビー等改修事業	3,374万円
仮称山城地域子どもの家整備事業	1億4,131万円

都市環境づくり

幹線道路整備事業	3億6,181万円
都市計画街路整備事業	4億6,082万円
万田小向住宅建設事業（2～3年度継続）	1億1,483万円
コミュニティ道路整備事業（下田排水路）	2億6,600万円
東橋（鈴川岡崎地内架橋）架け替え事業	8,500万円
伊勢山公園用地取得事業	3億7,667万円
湘南平ビューランドプラン21関係経費	1,734万円
公共下水道整備事業	49億7,542万円

その他

仮称「農芸文化公園」基本計画調査委託料外	2,199万円
湘南ケーブルネットワーク（株）出資金	4,000万円
ＣＡＴＶ市民チャンネル番組制作委託料	1億4,259万円

県の重要文化財に

大日如来像と仁王像

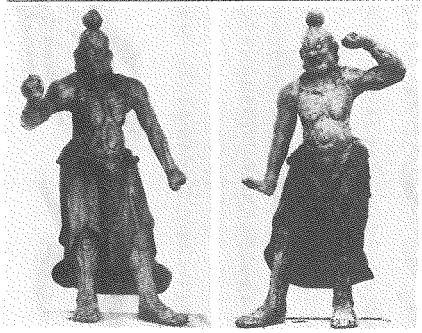

県の重要文化財に指定された金剛力士像２体

平塚市の重要文化財に指定されていた〝大日如来坐像〟と〝金剛力士立像（仁王像）〟が、二月八日神奈川県の重要文化財に指定された。

これで、市内の指定文化財は国指定三件、県指定六件、市指定十三件となった。

文化財は過去と未来をつなぐ大きな役目をもっており、私たちが歴史を知るうえで大変に参考となるもの。この機会に、ぜひお出掛けを。

◎大日如来坐像（四之宮、高林寺）1体

寄せ木造り、褐色の漆塗りで像の高さは98・7㌢。彫りの深い脚部に運慶や宋風の影響がみられる鎌倉時代の作。

◎金剛力士立像（南金目、光明寺）2体

一木造り、像の高さは阿（あ）形像2・84㍍、吽（うん）形像2・92㍍。南北朝時代の作で、動きに富んだ力強い姿が特徴。

土屋霊園で募集を

市では、市営土屋霊園の第七期工事が完了したため三百区画を永代貸し付けする。

この霊園は中井町に接する市内土屋にあり、総面積約十・四㌶、計画墓地数四千基の公園墓地。周辺は平塚八景のひとつ〝遠藤原〟と呼ばれる畑地が広がり、自然林に囲まれた静かな環境の中に造られており、昭和五十年からの公募で、現在三千三百四十一基が使われている。

今回永代貸し付けするのは芝生墓地で、いずれも一区画四平方㍍。各区画には納骨のためのカロートを設けてあるが、墓碑などは定められた基準によって使用される方に造っていただくことになる。

なお、永代貸し付けは、申し込んだ方が公募の三百を超えたときは優先順位を決めて決定する。ご了承を。

▽申し込みできる方　市内に1年以上お住まいで、かつ遺骨があり市内に墓地を持っていない方（外国人登録をしている方を含む）

▽使用料　永代使用料43万円、年間管理料六千円

▽申し込み用紙の配布

・期間　4月22日（月）～5月14日（火）

・時間　午前8時30分～午後5時

・場所　公園緑地課

▽申し込み受付

・期間　5月13日（月）～17日（金）

・時間　午前9時～午後4時

・場所　市役所市民ホール

▽使用方法等

・使用が決まった方は、6月7日から21日までに永代使用料と年間管理料を納める

・使用開始は7月1日～

【現地案内】

▽期間　4月19日（金）～20日（土）

・時間　午前10時～午後4時

▽交通　駅前バスターミナル2番線井の口経由秦野駅行「土屋霊園入口」下車、徒歩10分

▽問い合わせ先　公園緑地課公園管理係（内線四二四）

施設見学参加団体を募集

施設見学会に参加される団体を募集する。

広報課では毎年市民のみなさん（親子、団体、一般）を対象に、観光バスを利用して市内の公共施設や名所旧跡をご案内しているが、今回この中の〝団体分〟を募集するもの。希望される団体は4月30日（火）までにお申し込みを。

☆対象団体　自治会、子供会、趣味の会、サークル仲間など（1団体25人または50人程度）

☆実施日　5月下旬～平成4年3月までの月～金曜日。

☆実施回数　10回（申し込み多数のときは抽選）

☆費用　無料

☆申し込み　はがきに団体名、参加人員、実施希望日（例・9月下旬）、代表者氏名、住所、電話番号を記入のうえ、〒254平塚市浅間町9－1平塚市役所広報課（内線315）へ。

5月7日に行政相談所開く

五月十二日（日）から十八日（土）までの一週間は春季行政相談週間（総務庁）となっている。

市では、今年もこれに先立ち行政相談所を開き、行政相談委員が役所の仕事についての苦情、要望などをお聞きする。お気軽にご相談を。

▽日時　5月7日（火）午後1時～4時

▽会場　市役所市民相談室

▽問い合わせ先　地域づくり課市民相談係（内線二九三）

市民相談

市民相談室23－一一一一内線二九三

◇人権法律相談　4月16日（火）、5月7日（火）、13時～16時

◇行政苦情相談　4月17日（水）、24日（水）、5月8日（水）

◇一般法律相談　予約制（電話でも可）13時～16時

◇登記、供託、測量相談　毎日（ただし、5月10日（金）、13時～16時

◇一般市民相談　毎日（ただし、土曜は11時まで、日曜・祝日・第2・第4土曜は除く）

◇消費生活相談　4月19日（金）、26日（金）、5月10日（金）、9時～16時

◇交例年金相談　5月9日（木）、10時～15時

◇下請取引相談　4月18日（木）、13時30分～16時

◇住宅相談（新築補修など）　4月16日（火）、13時～16時

お気軽にご利用を

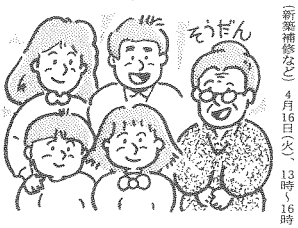

青少年相談室（市民センター）34－七三一一

月～金曜日9時～16時　土曜日は11時まで

◇悩みごとはヤングテレホン33－七八三〇

月～土曜日9時～18時30分

福祉会館　33－二三三三

◇心配ごと相談　毎週月曜日、13時～15時

◇ボランティア相談　毎週月～金曜日、9時～16時（土曜日は12時まで、第2、第4土曜は除く）

◇結婚相談　毎週日曜日、10時～15時（第3日曜日を除く）

◇母子相談　毎週月～金曜日、9時～16時

◇家庭児童相談　毎週月～金曜日、9時～16時

◇高齢者職業相談　毎週月～金曜日、9時30分～16時（土曜日は12時まで、第2・第4土曜日を除く）

◇婦人相談　毎月第3木曜日、10時～15時

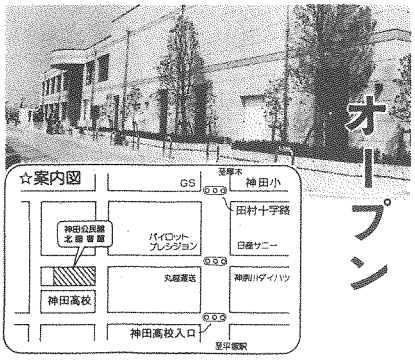

神田公民館と北図書館

新しい神田公民館が5月7日（火）開館する。この公民館は生涯学習時代を迎え、学習のみならず地域活動の場として利用していただこうと建設していたもので、体育館、北図書館、市民窓口センターが併設されている。ご利用を。所在地：平塚市田村5155―1（神田高校北側）

☆神田公民館

・主な施設　調理実習室、和室、集会室、談話ホール、視聴覚室、会議室、市民窓口センター
・利用できる時間　午前9時～午後10時
・休館日　毎週月曜日【電話55―0239】

☆体育館

・主な施設　体育室（754平方㍍）、ロッカー室、幼児室
・利用方法　利用する前月の1日の午前9時から受け付け
・利用できる時間　午前9時～午後10時
・利用料　1時間200円
・休館日　毎週月曜日【電話55―0239】

☆北図書館

・主な施設　図書室（60,000冊）、AV・お話・畳コーナー、対面朗読室
・利用できる時間　午前9時～午後4時50分
・休館日　毎週月曜日（月曜日が祝日のときは月、火曜日が休館）、月末【電話53―1232】

緑化まつり

4月27日～29日　総合公園

第十八回平塚市緑化まつりが、今年から会場を総合公園に移して行われる。

今回は「手にシャベル　植えて楽しい花の道」（富士見小・小野沢幸子さんの作品）をキャッチフレーズに、市民の木「くすのき」と市民の花「なでしこ」に象徴される緑の波を広げようと、恒例の植木市、花とみどりのプレゼントに加えて、数多くのイベントが用意される。

新緑に包まれた総合公園は、この時期約三万本の色とりどりのツツジやヤマブキが園内に咲き誇り、みなさんのご来場をお待ちする。ご家族お揃いでお出掛けを。

▽期間　4月27日（土）～29日（祝）
・時間　午前9時～午後6時
▽会場　総合公園
▽催し物
◎平塚のはらっぱ　緑の相談室、植木市、花市、野菜市、森めぐみ市、木工教室、紙と森林のリサイクル展ほか
◎野外ステージ　ビートきよしのダイナマイト歌合戦（27日午後0時30分～1時15分）、フラワークイーンオンステージ、シルバニアファミリー劇場、植木と花のせり市（29日午後3時～4時）ほか
◎日本庭園　野だて（毎日午前10時、先着三百人）、管弦の調べ、笹舟づくり教室ほか
◎園路　フラワーパレード

親子で楽しめる主な催し物

☆27日（土）～29日（祝）
9：00～17：00　花よりだんご市（模擬店）
10：00～17：00　紙すき、お面作りコーナー
☆28日（日）～29日（祝）
10：00～15：00　ミニ機関車試乗会
☆28日（日）
10：00～　巣箱づくり教室〈先着100人〉
ウッドカバーづくり教室〈先着200人〉
10：00～11：00　フラワーマジックショー
10：00～12：00　笹舟づくり教室
☆29日（祝）
10：00～11：30　グリーンウェーブ人形劇場
11：30～、13：30～（2回公演）シルバニアファミリー劇場

花とみどりのプレゼントを

期間中、平塚のはらっぱ会場で草花、苗木、用土などをプレゼントする。先着順となるためお早めにお出掛けを。

【草花、苗木、用土】午前9時～、各先着一千五百人
・27日　草花（ベチュニア）、苗木（まき、酔ふよう）、園芸用土
・28日　草花（サルビア）、苗木（さるすべり、つげ、さつき）、園芸用土
・29日　草花（マリーゴールド）、苗木（さつき、むくげ）、園芸用土

人間ドック始める

市では国民健康保険に加入している方を対象に、今年度から人間ドック健康診断（一世帯一人）を開始する。

この事業は成人病を予防したり早期に発見したりするためのもので、その費用の一部は市が負担する。この機会にぜひご利用を。

▽受診できる方　平塚市国民健康保険に加入し、かつ次のすべての要件を満たす方
①大正13年4月2日から昭和27年4月1日までに生まれた方（40歳以上67歳未満の方）
②平成2年4月1日以前から引き続いて保険に加入している方
③平成2年度以前の保険税をすべて納めている方
▽受診人数　三百人（抽選）
▽受診機関および自己負担額
共済病院（一万七千五百十円）、市民病院（二万二千三百円）
▽検査項目　①身体測定　②呼吸器　③循環器　④消化器　⑤眼機能　⑥腎（じん）機能　⑦聴力　⑧肝機能　⑨糖尿病　⑩血液　⑪血清　⑫乳房
※なお、検査内容は病院により異なる
▽申請期限　5月31日（金）
受診を希望される方は、申請書（各地区公民館、MNビル内ひらつかスカイプラザ、【なでしこの苗と肥料】毎日午後1時30分～、先着五百人）を保険年金課にある）を保険年金課給付係（内線二四六）へ。

ローレンスへ行こう

市では青少年海外派遣団の団員を募集する。

この事業は青少年を海外に派遣し、いろいろな活動を通して国際的視野を広め、今後の青少年活動に役立てていただこうと行っているもので、今年で七回目、今回は、昨年九月に平塚市と姉妹都市になったアメリカ合衆国カンザス州ローレンス市を訪問し、ホームステイを通してお互いの交流を深めることにしている。この機会にぜひご参加を。

▽派遣期間　8月下旬（9日間）
▽募集人員　16人（作文審査と面接により決定）
▽応募資格　市内にお住まいの中・高校生で国または地方公共団体が行った青少年海外派遣事業に参加したことのない方
▽参加費用　無料（ただし事前事後研修費、パスポート発行手数料、旅行保険料などは自己負担）
▽応募期限　4月28日（日）
▽応募先　青少年課育成係（内線七六二）

学生も国民年金に加入を

国民年金保険料は、今月から月額九千円に変わる。

なお、保険料の納め忘れや、納める手間をなくすために一年分をまとめて納める前納制度（保険料の割り引きあり）がある。ご利用を。

また、国民年金法が改正され、今月から二十歳以上の学生（大学生、専門学校生など）に国民年金の加入が義務づけられた。

今まで学生は国民年金に任意加入となっていたが、在学中の交通事故などによるけがや病気で障害者となっても、国民年金に加入していないため障害基礎年金が支給されず、無年金になってしまうというケースが発生し問題となってきていた。しかし、今回の改正で、加入することにより資格要件さえ満たしていれば障害基礎年金や老齢基礎年金が受けられるようになる。

保険年金課年金係（内線二五一）にお尋ねを。

人事発令

3月31日付

☆退職
◇理事級　企画部長　浅沼信義、総務部長　冨田元久
◇部長級　福祉部長　秋山進、議会事務局長　石井弘、教育委員会管理部長　丸若和栄
◇参事級　地域づくり課長　大胡政男、工事検査課長　佐藤安雄、教育委員会指導部担当参事　高橋弘行
◇課長級　用度課長　大賀正計、地域づくり課主幹　長谷川精司、保険年金課長　青木一、建築課主幹　木村幸雄、博物館長　前場貞三、体育課主幹　諸伏靖夫
☆採用（4月1日付）
◇課長級　体育課主幹　高橋哲、市民病院薬局長代理　石田弘治

監査の結果

先日行われた定期監査について監査委員小宮廣司氏、福岡政夫氏、長塚洋三氏から報告があった。

【監査公表第1号】
▽対象　小学校（崇善、松原、山下、大野、松が丘、城島、岡崎、金田、土屋、南原、大原、豊田、相模田、大神、城島、岡崎、金田、吉沢）、中学校（江陽、春日野、大野、中原、神明、土沢、金目）、幼稚園（松原、さくら、ひばり、豊田、城島）
▽結果　①予算の執行、収入支出事務…おおむね適正に処理されていた　②施設の維持管理…おおむね良好に行われていた　③備品の出納保管…良好に行われていた

【同第2号】
▽対象　公民館（崇善、松原、花水、旭、八幡、豊田、大神、城島、岡崎、金田、吉沢、金目）
▽結果　①施設の維持管理…おおむね良好に行われていた　②備品の出納保管…良好に行われていた

平成二年度優良教職員表彰

教育委員会では、平成二年度優良教職員として、安池七郎教諭（大野中学校）と高橋逸子教諭（港小学校）の二人を表彰した。

安池教諭は同和教育研究に力を注がれ、また高橋教諭は心身障害児教育に深く理解され、車いすの児童の担任として指導されたことが評価された。

臨時職員の募集

職種　助産婦、看護婦、准看護婦、看護補助員
資格　免許取得者で採用時45歳未満の方
応募　履歴書と免許証の写し（看護補助員は不要）を市民病院庶務課（電話32―0015内線3194）へ持参する。

投票日は4月21日(日)です

市長・市議会議員選挙

投票時間　午前7時～午後6時

投票場所　郵便はがきで送った整理券（緑色）でお確かめを。

不在者投票

投票日当日、仕事等で投票できない方は、選挙管理委員会で投票できる。この場合、宣誓書を書いていただくので、印鑑と整理券をお忘れなく。

・**期間**　4月14日（日）～20日（土）
・**時間**　午前8時30分～午後5時
※その外、病院等や郵便による不在者投票など詳しいことは、選挙管理委員会（内線494）へ

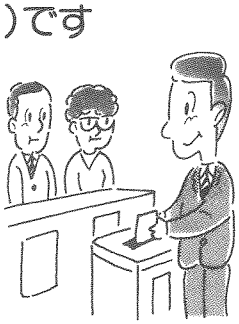

スイス・プチ・パレ美術館名品展

タルコフとエコール・ド・パリの画家たち

3月26日（火）～5月5日（日）

開館時間　午前9時30分～午後4時50分
休館日　毎週月曜日、ただし祝日は開館

一般800円、高校・大学生600円、小・中学生400円、60歳以上・障害者は無料（手帳持参）

平塚市美術館

平塚市西八幡1―3―3（図書館北側）
電話　35―2111

ニコラス・タルコフ作「母とゆりかごの子」

憩いの場総合公園が完成

一日楽しく遊べます

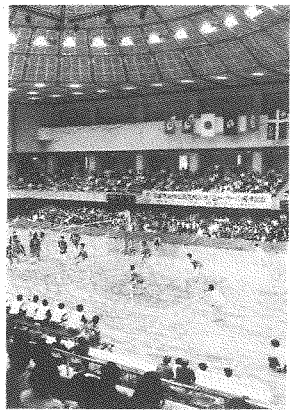
この立派な体育館も一般利用できます

日本リーグのプレーに観客から大声援

カメラレポート

総合体育館、そしてふれあい動物園の開園により、総合公園が全面完成しました。

これを記念して総合体育館では、日本トップレベルの女子バレーボール招待試合が行われ、迫力あるプレーを見ることができました。

また、動物園ではちびっこ春まつりが行われ、ポニー乗馬の整理券がすぐになくなるほどの大人気で、動物ふれあいコーナーには、動物より多い子供や家族が遊びに来ていました。動物とのふれあいが十分できたことでしょう。

総合体育館は、みなさんに一般開放されています。ぜひご利用ください。

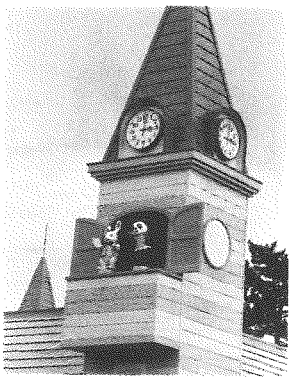
時間がくると一日四回パンダとうさぎの人形がおどります

やぎさんいっぱい食べてね

動物だけでなく乗り物コーナーもあります

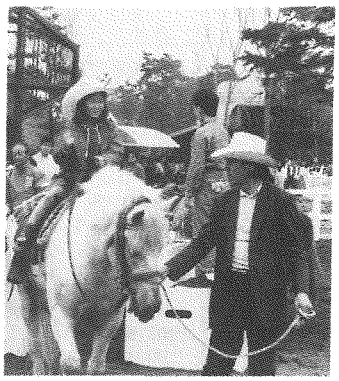
整理券がすぐになくなるほどのポニー乗馬

おねえちゃんうさぎさんかわいいね

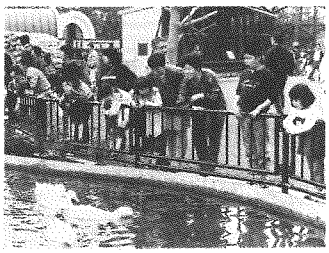
あひるも池の中を気持ちよく泳いでいます

スポーツ大会開催

体育課へ申し込みを

教育委員会では、普段の練習の成果を発揮していただこうと、新緑の季節のもとで今年もスポーツ大会を開く。出場を希望される方は、見附台体育館内体育課（電話31―三〇六〇）へお申し込みを。

【第9回婦人バドミントン（ダブルス）大会】

▽期日　4月25日（木）午前10時～
▽会場　見附台体育館
▽参加資格　市内にお住まいで30歳以上の方、または主婦
▽競技方法　予選ブロックリーグ戦、決勝トーナメント方式
▽参加料　無料
▽申込期限　4月22日（月）

【第34回平塚市陸上競技選手権大会（小・中学生の部）】

▽期日　5月6日（振替休日）午前8時～
▽会場　平塚競技場
▽参加資格　中学生、小学4年生以上（1人1種目、リレーは兼ねることができる）
▽競技種目
・中学生男子　百㍍、四百㍍、八百㍍、三千㍍、走り幅跳び、走り高跳び、砲丸投げ、八百㍍リレー、1年生のみの四百㍍リレー
・同女子　百㍍、一千五百㍍、走り幅跳び、走り高跳び、砲丸投げ、四百㍍リレー、1年生のみの四百㍍リレー
・小学生　百㍍、八百㍍、走り幅跳び、走り高跳び、四百㍍リレー
▽競技方法　リレー以外は学年別に行う
▽参加料　中学生三百円、小学生二百円
▽申込期限　4月19日（金）

【第18回婦人卓球大会】

▽期日　5月9日（木）午前9時～
▽会場　見附台体育館
▽参加資格　市内にお住まいで30歳以上の女性
▽競技方法　予選ブロックリーグ戦、決勝トーナメント戦（4シングル、1ダブルス）
▽チーム編成　小学校通学区域内で編成する
▽参加料　無料
▽申込期限　5月1日（水）

【総合公園完成記念バドミントン選手権大会】

▽期日　5月12日（日）午前9時～
▽会場　平塚総合体育館
▽参加資格　市内にお住まい、お勤めまたは通学している方
▽競技種目　男子（A級・B級シングルス、A級・B級ダブルス）、女子・男子中学生（シングルス、ダブルス）
▽競技方法　トーナメント方式
▽参加料　無料
▽申込期限　5月2日（木）

【第18回平塚市ゲートボール大会】

▽期日　5月16日（木）午前9時～
▽会場　総合公園平塚のはらっぱ
▽参加資格　市内にお住まいの方
▽チーム編成　監督1人、選手5人、補欠2人
▽競技方法　リンクトーナメント方式
▽申込期間　4月16日（火）～5月10日（金）

関東学生陸上競技

5月11日・12日平塚競技場

第七十回関東学生陸上競技対校選手権大会が、五月十一日（土）と十二日（日）の二日間、沿道のみなさん温かいご声援を。

【11日（土）の主な競技】

▽期日　4月24日（水）16時　新関東大学野球春季リーグ
・4月25日（木）16時　〃
・5月6日（月）10時　日本少年野球神奈川大会

日程

◇イースタンリーグ公式戦（有料）
・4月19日（金）13時　大洋対日本ハム
・4月20日（土）14時　大洋対日本ハム
・5月11日（土）14時　大洋対ロッテ
・5月12日（日）13時　大洋対ロッテ
※イースタンリーグ公式戦を何回でも観戦できるシーズンパスを発売している。大人四千円、小人（五歳～中学生）二千円。入場料金は一試合大人八百円、小人三百円。

◇県高校野球春季大会（有料）
・4月27日（土）～28日（日）10時　準々決勝
・5月3日（金）11時　準決勝
・5月4日（土）13時　決勝
※大人五百円、大・高校生三百円、小・中学生百円

◇その外の試合（入場自由）
・5月6日（月）10時　日本少年野球神奈川大会

スポーツ教室開く

平塚市スポーツ振興財団では、完成した総合公園の施設を利用してのスポーツ教室を開く。ご参加を。

【第1回エアロビクス教室】

▽日程　5月9日～6月6日の毎週木曜日、全5回
・時間　午前10時～11時
▽会場　総合体育館第3体育室
▽定員　市内にお住まいかお勤めの女性30人（先着順）
▽参加料　三千五百円

【第2回道教室】

▽日程　5月11日～6月15日の毎週水・土曜日、全11回
・時間　Aコース（水曜日午前10時～11時30分、土曜日午前10時～11時30分）、Bコース（水曜日午後6時30分～8時、土曜日午後2時～3時30分）
▽会場　総合体育館弓道場
▽定員　市内にお住まいかお勤めで、高校生以上の方　各コース10人（先着順）
▽参加料　二千円

【第1回シャシァサイズ教室】

▽日程　5月11日～6月15日の毎週土曜日、全5回
・時間　Aコース（水曜日午前10時～11時30分、土曜日午後2時～3時30分）、Bコース（水曜日午後6時30分～8時）
▽会場　総合体育館弓道場
▽定員　市内にお住まいかお勤めで、高校生以上の方　各コース10人（先着順）
▽参加料　二千円

少年少女マラソン大会結果

月例マラソンを締めくくる少年少女マラソン大会が平塚競技場とその周回コースで行われ、一年間鍛えてきたランナーたちが自己の記録に挑戦した。主な記録は次のとおり。（敬称略）

【小学校5年男子の部】二千㍍、参加百十八人
・優勝　原田千洋（金目）7

競技場から山城中学校までの五区間、三十一・九㌔のコースで行われ、各職場の代表選手がスピードを競い合った。なお、上位入賞チームは次のとおり。（参加二十二チーム）
・優勝　市役所、2位　県立高校、3位　消防署、4位　横浜ゴム、5位　不二家、6位　日本クラウンコルク、7位　三協化学、8位　高砂香料、9位　平塚郵便局、10位　三菱樹脂

第41回七夕まつり　ミス七夕コンテスト

6月2日(日) 市民センター

ミス七夕　3人、七夕の星　4人

応募資格　①県内に在住、在勤、在学する日本籍の未婚女性　②満18歳から25歳まで（7月7現在。ただし、高校生と以前にミス七夕・七夕のに選ばれた方は除く）

応募方法　5月21日(火)までに郵便等で、住所、名（ふりがな）、生年月日、勤務先または学校、電話番号、身長、体重を記入し、写真（カラーバストサイズ上半身）を同封して下記に申し込む

〒254　平塚市浅間町9番1号
七夕まつり実行委員会事務局　内線(549)

みんなで参加しよう！子ども大会

子どもの日を中心に市内28会場で、ミニ運動会やゲーム大会、ハイキング、ウォークラリー、たこ上げ大会などいろいろな催し物が開かれる。ちびっ子のみなさん、楽しい1日を過ごそう。

開催日　5月5日（日）

地区によって異なる場合がある

※日時、会場、集合時間等は、地区の子ども会からお知らせします

・問い合わせ　青少年課　電話32―7029

生ごみ処理器あつせんしています

生ごみ処理器を今年もあっせんしている。

この処理器は大きなポリばけつを逆さにしたようなもので、家庭から出る生ごみを収集日までためておかずにすむことと、投入された生ごみが堆（たい）肥化され、庭木の肥料として使えることが特徴。この機会にご利用を。

▽種類

①据え置き型…庭のどこでも設置でき、移設するのも簡単

【130型】　直径60センチ、高さ66センチ、容量百三十リットル　価格一千円

【190型】　直径72センチ、高さ71センチ、容量百九十リットル　価格一千三円

②埋め込み型…地中に埋めるため害虫駆除剤の必要はなく、庭の美観も損なわない

【170型】　直径65センチ、高さ70センチ、容量百七十リットル　価格二千四百円

▽申込方法

①個人の場合　購入申込書（自治会を通して各家庭に配布）で5月18日（土）までに申し込む

②団体（10家庭以上）の場合　代表者が取りまとめて5月11日（土）までに申し込む

▽配布日および会場　下石表

▽その他

・1家庭で2個まで購入できる

・団体で購入した場合には、1容器について二百円の取りまとめ報償金が支払われる

▽申込先　環境衛生業務課業務係（内線五三〇）

駆除剤の無料配布

なお、昨年購入していただいた家庭を対象に、生ごみ処理器書虫駆除剤（一年分・四個）を配布する。住所、氏名が確認できるものをお持ちになり、お近くの公民館（左表）にお出掛けを。

処理器と駆除剤の配布日程

	<午前>	<午後>
【5月】		
21日（火）	旭公民館	岡崎公民館
22日（水）	大野公民館	大神公民館
23日（木）	金目公民館	南原公民館
24日（金）	金田公民館	吉沢公民館
25日（土）	花水公民館	中原公民館
28日（火）	神田公民館	豊田公民館
29日（水）	城島公民館	松が丘公民館
30日（木）	旭北公民館	土屋公民館
31日（金）	崇善公民館	四之宮公民館
【6月】		
4日（火）	須賀公民館	富士見公民館
5日（水）	八幡公民館	横内公民館
6日（木）	松原公民館	—

午前 9時30分～11時30分、午後 1時～3時

私たちと同じにまだ子供だねかわいい

ヒラッカさん

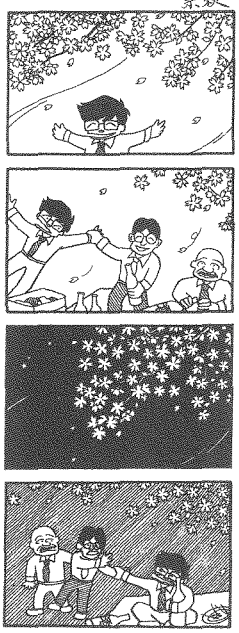

びわ青少年の家

夏休み利用団体の受付

びわ青少年の家では、夏休み期間（七月二十日～八月三十一日）中の利用申し込み団体を受け付ける。なお、利用については供会などの少年少女団体を優先し、電話で受け付ける。

▽利用できる団体　1団体10人（小学3年生～）以上で、1泊2日であること

▽定員　宿泊管理棟60人、キャンプ場80人

▽申込期間　4月23日（火）～27日（土）

▽抽選会　4月28日（日）午後1時30分、びわ青少年の家

▽申込先　びわ青少年の家（電話59―〇八七二）

ヘルパーを募集中

在宅福祉サービスセンターでは、日常生活に困っているお年寄りや障害のある方のいる家庭を訪問し、お手伝いをするヘルパーを募集している。

▽資格　65歳未満で、1日3時間、週3日以上できる方

▽仕事の内容　食事の世話、洗濯、掃除、身の回りの世話、買い物、通院の付き添いなど

▽活動費　1時間八百円（交通費は別）

▽申込先　同サービスセンター（平塚栗原ホーム内・電話35―三二三二）

お年寄りにデイサービス

福祉事務所では、日常生活に支障のあるお年寄りに対して、専門施設に通っていただき入浴などのお手伝いをするデイサービスを行っている。ご利用を。

▽サービスの内容　入浴、給食、生活指導、日常動作訓練、車での送り迎え

▽施設　平塚栗原ホーム、ふじみ園、平塚老人ホーム

▽費用　五百円

▽申込先　福祉総務課老人福祉係（内線二一九）

平塚あるく会

平塚あるく会では、緑のトンネルを歩きながら七国峠を訪ねてみる。参加される方は直接集合場所にお集まりを。

▽日時　4月21日（日）降水確率30パーセント以上の場合は28日（日）以後中止

・集合　平塚駅北口改札前午前9時

▽コース　平塚駅―二宮駅…吾妻山公園…富士見平…七国峠…七国荘…土屋橋

▽持ってくるもの　弁当、水筒、交通費五百円

▽問い合わせ先　体育課（電話31―三〇六〇）

メディカルスポーツルームの利用を

総合体育館は4月16日（占用の場合は5月1日）からご利用できる。お出掛けを。

なお、館内にあるスポーツメディカルルームでは、5月1日（水）から今年度分の利用予約を受け付ける。このコーナーでは各種の機器を使って検査した後、自分に適した運動方法をスポーツドクターが指導、助言してくれるもの。日ごろの健康度や体力度のチェックにご利用を。

☆利用できる方

①勤務先等で健康管理をされている方

②高校生以下で学校生活で規制を受けていない方

③筋肉、関節、フォーム解析のみを希望する方

なお、①～③以外の方で次に該当する場合は市の指定医療機関で健診後、正常であることを確認してからお申し込みを。

・40歳以上の方　市の基本健診：無料、肺ガン検診：400円

・40歳未満の方　上記と同じ検査：実費（14,210円）

☆利用日　5月26日（日）、6月8日（土）、23日（日）、7月13日（土）、28日（日）、8月25日（日）、9月8日（日）、28日（土）、10月12日（土）、27日（日）、11月9日（土）、17日（日）、12月7日（土）、15日（日）、1月11日（土）、26日（日）、2月8日（土）、23日（日）、3月14日（土）、22日（日）

・時間　午後1時～5時

☆チェック内容　①問診、健康チェック　②運動負荷テスト　③筋力評価テスト　④フォーム解析　⑤総合判定

☆利用料金　1回につき2,000円

☆申込先　総合公園管理事務所（電話35―2233）

関東ジュニア水泳

5月4日・5日総合体育館

総合体育館の完成を記念して、「第二十六回関東地域春季水泳競技大会」が、五十メートル公認温水プールで開催される。

この大会は、将来日本一、世界大会を目指す若いスイマーの登竜門である。関東一円のちびっ子から高校生までの一流選手九百人が参加する。

市民のみなさん、冷暖房付きの観覧席が五百人席用意されているので、ぜひ温かいご声援を。無料。

▽期日　5月4日（土）、5日（日）

▽会場　総合公園平塚総合体育館プール

・種目　自由形、平泳ぎ、バタフライ、背泳ぎ等

・問い合わせ　総合公園管理事務所（電話35―二二三三）

日程

総合体育館

・5月1日（水）13時　実業団九人制女子バレー

・5月2日（木）9時　〃

・5月4日（土）9時　関東地域春季水泳競技大会

・5月5日（日）9時　〃

・5月12日（日）9時　市民バドミントン大会

・百メートル、百メートルハードル、五千メートル、一万メートル競歩、千六百メートルリレー、四百メートル、ハンマー投げ、走幅跳、走高跳、砲丸投げ

【12日（日）の主な競技】

・ハーフマラソン、百十キロハードル、四百メートルリレー、一万メートル、千五百メートル、走幅跳、円盤投げ、やり投げ

・問い合わせ　見附台体育館内体育課（電話31―三〇六〇）

日時　平塚競技場で開催される。

ユニバーシアード大会の日本代表選手選考会も兼ねており、一流のアスリートが訪れるので、ぜひご観戦を。また、昨年に引き続き県道東浅間大島線を利用して、ハーフマラソンが行われる。十二日（日）八時三十分に競技場をスタートして、豊田打間木、下島、大島、小鍋島を通過す

▽日程　5月17日～9月27日（除く8月）の毎週金曜日、全15回

・時間　午後6時30分～7時30分

▽会場　総合体育館第3体育室

▽定員　市内にお住まいかお勤めの方　30人（先着順）

▽参加料　六千円

【第1回婦人卓球教室】

▽日程　5月20日～6月24日の毎週月曜日、全6回

・時間　午前9時30分～12時

▽会場　見附台体育館

▽定員　市内にお住まいかお勤めの女性　50人（初級25人、中級25人）

▽参加料　三千円

【第1回ナイターテニス教室】

▽日程　5月22日～6月26日の毎週水曜日、全6回

・時間　午後7時～8時30分

▽会場　総合公園テニスコート

▽定員　市内にお住まいお勤め、または通学している18歳以上の方　24人（初級12人、中級12人）　抽選

▽参加料　六千円

▽申込期限　4月26日（金）

◎参加申し込み

希望される方は、いずれも電話か、直接（ナイターテニス教室のみ、往復はがきに住所、氏名、年齢、電話番号、希望クラスを記入）同スポーツ振興財団（〒251平塚市見附町16―1見附台体育館内・電話35―〇一〇二）へ。

▽回転競技社年A3位　水野浩二（南原）

▽参加料　三千円

【第1回ナイターテニス教室】

▽日程　5月22日～6月26日の毎週水曜日、全6回

・時間　午後7時～8時30分

▽会場　総合公園テニスコート

▽定員　市内にお住まいお勤めの女性　50人（初級25人、中級25人）　先着順

日程

◇主な大会（有料）

・5月11日（土）10時　関東学生陸上競技対校大会

・5月12日（日）8時　〃

◇主な大会（入場自由）

・4月20日（土）12時　日本体育大学陸上競技大会

・4月21日（日）10時　〃

・4月28日（日）10時　東海大学新入歓迎陸上競技会

・5月6日（月）9時　平塚陸上競技選手権大会

実業団駅伝結果

今年の市内実業団対抗駅伝競走大会は、三月十七日平塚町16―1見附台体育館内・電話35―〇一〇二）へ。

【同女子の部】一千メートル、参加14人

・優勝　芹沢るみ子（金目1年）7分31秒、2位　池田美貴（山城1年）、3位　鶴見陽子（太洋1年）

スキー競技結果

神奈川県総合体育大会スキー競技会が、三月一日から三日まで長野県野辺山パイランドスキー場で行われ、平塚市は総合七位（参加九郡市）の成績であった。なお、個人の部で入賞された方は次のとおり。

（敬称略）

【同女子の部】一千メートル、参加81人

・優勝　岩川陽子（横内）3分57秒、2位　中野佳美（中原）、3位　高野百合香（金田）

【同6年男子の部】二千メートル参加百二十三人

・優勝　宮川健太（金目）6分49秒、2位　関谷真佐樹（岡崎）、3位　勝又健一（みずほ）

【同女子の部】一千メートル　参加90人

・優勝　徳山紀子（松延）3分53秒、2位　酒巻啓子（真土）、3位　堀篤美（花水）

【中学生男子の部】三千メートル参加29人

・優勝　原田兼由（旭陵3年）10分8秒、松本正人（山城2年）、3位　山口力也（太洋2年）

【同女子の部】二千メートル、参加14人

・優勝　芹沢るみ子（金目1年）7分31秒、2位　池田美貴（山城1年）、3位　鶴見陽子（太洋1年）

◎参加申し込み

希望される方は、いずれも電話か、直接（ナイターテニス教室のみ、往復はがきに住所、氏名、年齢、電話番号、希望クラスを記入）同スポーツ振興財団（〒251平塚市見附町16―1見附台体育館内・電話35―〇一〇二）へ。

▽回転競技社年A3位　水野浩二（南原）

▽日程　5月17日～9月27日（除く8月）の毎週金曜日、全15回

・時間　午後6時30分～7時30分

▽会場　総合体育館第3体育室

▽定員　市内にお住まいかお勤めの方　30人（先着順）

▽参加料　六千円

【第1回婦人卓球教室】

▽日程　5月20日～6月24日の毎週月曜日、全6回

・時間　午前9時30分～12時

▽会場　見附台体育館

▽定員　市内にお住まいかお勤めの女性　50人（初級25人、中級25人）

▽参加料　三千円

【第1回ナイターテニス教室】

▽日程　5月22日～6月26日の毎週水曜日、全6回

・時間　午後7時～8時30分

▽会場　総合公園テニスコート

▽定員　市内にお住まいお勤め、または通学している18歳以上の方　24人（初級12人、中級12人）　抽選

▽参加料　六千円

▽申込期限　4月26日（金）

◎参加申し込み

希望される方は、いずれも電話か、直接（ナイターテニス教室のみ、往復はがきに住所、氏名、年齢、電話番号、希望クラスを記入）同スポーツ振興財団（〒251平塚市見附町16―1見附台体育館内・電話35―〇一〇二）へ。

▽回転競技社年A3位　水野浩二（南原）

体育館の開放日

各種目ともラケット、シャトル、ボールと、上ばき用運動ぐつの持参を。

◇見附台体育館（電話31―3057）

・開放種目　卓球、バドミントン、バスケット、軟式庭球（～16時）、バレー（16時～）

・5月13日（月）午後1時～午後8時

・5月27日（月）　〃

◇金田公民館体育館（電話31―2136）

◇金目公民館体育館（電話58―0101）

※金田・金目公民館の開放日と開放種目は同じ

・開放種目　バレー（9時～13時）、バドミントン、卓球（13時～16時）、バスケット（16時～20時）

・5月6日（月）午前9時～午後8時

・5月20日（月）　〃

・6月3日（月）　〃

※6月分の申し込みは5月1日9時から

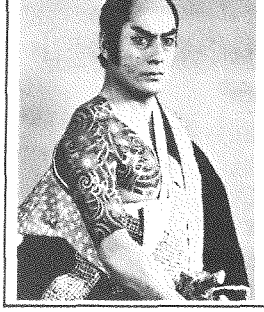

高橋英樹特別出演

遠山の金さん

とき　6月27日（木）午後6時30分開演

ところ　市民センターホール

・出演　高橋英樹、三浦布美子、深江章喜外

・入場料　S席6,000円、A席5,500円

B席5,000円（市民センターのみで発売）

・前売券　4月21日午前10時から市民センター、チケットセゾン、チケットピア、ヤンレイレコード、稲元屋楽器店、サクラ書店本店、花水書店

・電話予約受付　23日午前9時から、市民センター

電話32―2235

☆◇国日星◇氏名サ・

受講生の募集

市民大学・市民アカデミー

市民アカデミー　ビーズ織り教室

中央公民館では、平成三年度春期市民大学講座と市民アカデミーの受講生を募集する。ご参加を。

・対象　市内にお住まい、お勤めまたは通学している18歳以上の方

◎市民大学講座　講義や話し合いなどで専門的教養を習得していただくコース

【夏目漱石・人と作品】　募集50人
▽日程　5月11日、18日、6月8日、15日、29日、7月6日の各土曜日・全6回
・時間　午前9時～12時
▽講師　東海大学教授　小泉浩一郎氏
▽教材費　五百円

【芭蕉の魅力】　募集50人
▽日程　5月15日～7月10日（除く6月6日）の毎週水曜日・全8回
・時間　午前10時30分～午後0時30分
▽講師　神奈川大学教授　復本一郎氏
▽教材費　一千三百六十円

【日本書紀を読む】　募集50人
▽日程　5月21日～7月23日（除く6月4日、7月2日）の毎週火曜日・全8回
・時間　午前10時～12時
▽講師　関東学院大学教授　山田宗睦氏
▽教材費　五百円

◎市民アカデミー　芸術や文化に関する知識や技能を実技を通して習得していただくコース

【パステルで描いてみよう】　募集15人
▽日程　5月11日～6月29日の毎週土曜日・全8回
・時間　午後2時～4時
▽講師　平塚美術協会会員　石井賀子さん
▽教材費　五百円（用具代は別）

【ヨガ】　募集30人
▽日程　5月15日～7月17日（除く5月22日、6月5日）の毎週水曜日・全8回
・時間　午後2時～4時
▽講師　健康体操指導員　山崎十三夜さん
▽教材費　五百円

【文学45年・内側から見た作家と作品】　募集30人
▽日程　5月16日～7月4日の毎週木曜日・全8回
・時間　午後2時～4時
▽講師　元中央公論編集次長　尾島政雄氏
▽教材費　五百円

◎申込方法
はがきに希望コース名（1人1枚1コース）、住所、氏名、年齢、電話番号、勤務先、保育希望の有無を記入のうえ4月25日（木）までに、中央公民館（〒254平塚市追分1－20・電話34－二一一一）へ。応募多数のときは抽選。

市展の作品を募集

平塚市展委員会では、第十四回平塚市展に出展される作品を募集する。今回は三月に完成した美術館を会場に、七月六日から二十一日にわたって開かれる。奮ってご応募を。

・出品資格　15歳以上の方
・搬入　6月23日（日）午前10時～12時、美術館

【工芸　鎌倉彫り、金工、漆芸、七宝、石刻、陶芸、人形、皮革、木竹など】
▽出品規定　①2㍍×2㍍以内　②重さ30㌔以内　③1人3点以内　④未発表作品
▽出品料　1点三千円、1点増すごとに一千円

【絵画・油絵、日本画、水彩画、版画・彫刻】
▽出品規定　①百五十号以内、彫刻は3立方㍍以内　②額、仮額等ですぐに展示できるもの　③1人2点以内
▽出品料　1点三千円、1点増すごとに一千円

【写真】
▽出品規定　①半切り以上、表装はパネル張りとしガラス表装でないもの　②点数に制限なし　③未表作品
▽出品料　4枚まで三千円、1枚増すごとに一千円

【書道】
▽出品規定　①2尺×8尺以内　②枠張りまたは幅表装仕立てで、横物は半切り以内　③1人2点以内　④未発表作品
▽出品料　1点三千円、1点増すごとに一千円
問い合わせは、社会教育課指導係（内線五七四）へ。

ゲーム講習会開く

キャンプ、子供会、青少年の集いなどのときに、みんなで楽しく遊べるゲームができるようにレクリエーションゲーム講習会が開かれる。

▽日程　（第1回）5月19日（日）午前10時～午後3時、（第2回）6月1日（土）午後3時～2日（日）午後3時
▽会場　びわ青少年の家
▽定員　中学生以上の方30人（先着順）
▽参加費　二千円（第1回のみ五百円、第2回のみ一千五百円）

申し込みは参加費を添えて、びわ青少年の家（電話59－〇八七一）、または青少年会館内青少年課育成係（内線七六二一）へ。

視力障害者に川柳講座開く

視力に障害のある方を対象に、趣味の講座の受講生を募集している。

【川柳講座】
・期間　5月～来年3月の毎月第2火曜日
・時間　午後7時～8時30分
・資格　市内在住の視力障害者（身障手帳をお持ちの方）
・申し込み　4月19日までに電話で福祉会館（33－三三三三）へ。

粘土で造る親子造形教室を

ひらつかカルチャー教室では、粘土で好きな物を造り焼いてみる「親子造形教室」を開く。親子一緒でご参加を。

▽期間　5月19日～11月17日（除く8月）の毎月第3日曜日・全6回
・時間　午前10時～11時30分
▽定員　親子15組（抽選）
▽講師　岡村敏さん
▽受講料　六千円（親子各1人分、教材費は別）

申し込みは、はがきに住所、氏名（親子）、年齢、電話番号を記入のうえ、5月1日（水）までに、ひらつかカルチャー事業運営委員会（〒254平塚市見附町15－1・電話32－二三五）へ。

市民プラザ催し物

・ひらつか市民プラザ（電話23－六三二九）

【第7回春のいけ花諸流展】
▽期間　4月18日（木）～23日（火）

【春の山野草展】
▽期間　4月25日（木）～30日（火）

【第4回竹遊会・竹芸展】
▽期間　5月2日（木）～7日（火）

【一ツ星俳句展】
▽期間　5月9日（木）～14日（火）

市民ギャラリー

・中央公民館市民ギャラリー（電話34－二一一一）

【湘南市民美術展】
▽期間　4月16日（火）～21日（日）

【フォトたちばな写真展】
▽期間　5月1日（水）～5日（日）

移動図書館あおぞら号5月日程

松延小学校	1日	15日	29日・15：00～16：00
金目小学校	2日	16日	30日・13：30～14：30
みずほ小学校	2日	16日	30日・15：00～16：00
万田貝塚市営住宅		17日	31日・15：00～16：00
海宝寺	7日	21日	・13：30～14：30
豊田公民館	7日	21日	・15：00～16：00
旭陵中学校	8日	22日	・15：00～16：00
城島小学校	9日	23日	・13：00～13：30
城島公民館	9日	23日	・13：40～14：30
岡崎小学校	9日	23日	・15：00～16：00
金田公民館	10日	24日	・15：00～16：00
土屋小学校	14日	28日	・13：00～14：00
吉沢小学校	14日	28日	・14：30～15：20
吉沢公民館	14日	28日	・15：30～16：00

※　雨天のときは中止

萬鉄五郎展

5月18日から平塚市美術館で

水蓼姿　九二六年作

平塚市美術館は、開館記念展として「スイス・ブチ・バレ美術館名品展」を、五月五日まで開催しているが、続いて「湘南の萬（よろず）鉄五郎展」を開催することが決まった。開催期間は、五月十八日（土）から六月十六日（日）まで。

近代美術に大きな足跡をしるした萬鉄五郎は、画家としての生涯の後半を茅ヶ崎に住み、多彩な制作活動を展開した。今回の展覧会は、この時期の作品、油彩、水彩、墨画など約百二十点を展示し湘南で暮らし湘南を描いた萬鉄五郎を紹介する。

▽会期　5月18日（土）～6月16日（日）
▽開館時間　午前9時30分～午後4時50分
▽休館日　月曜日
▽入場料　大人五百円、大・高校生三百円、小・中学生百円、六十歳以上の方・障害者は半額
・問い合わせ　平塚市美術館　電話35－二一一一

新着CD

【ポピュラー】
韓国ヒットセレクション（キム・ヨンジャ）、決定版全曲集（因幡晃）、デイライト・スライト・ライトキッス（松任谷由美）、ステイ・ドリーム（長渕剛）、ベストセレクション（チェリッシュ）、かぐや姫全曲集、イルカ全曲集、加山雄三オリジナルベスト20

【ジャズ】
ナイト・トレイン（オスカー・ピーターソン・トリオ）、夢のカリフォルニア（ウェス・モンゴメリー）、ジェリコの戦い（コールマン・ホーキン）、ザ・キャット（ジミー・スミス）、アローン（ビル・エヴァンス）

【その他】
'90ベストコレクション（テレサ・テン）、非実力派宣言（森高千里）、雨のピエロ（浜口庫之助）、日本の歌・心の歌（芹洋子）、永遠のベストダンス（奥田宗宏とブルースカイ）

※掲載したCDは購入したCDの一部。詳しくは図書館にお尋ねを。

催し物コーナー

祝日も開館、ご利用を！

図書館、博物館では今年の4月から祝日も開館することになった。ただし、祝日が月曜日と重なるときは、月曜日と火曜日が休館となる。お間違いのないように。例　4月29日(月)みどりの日、30日(火)

博物館

☆ナチュラリスト講座

湘南の自然について調査している方から話題を提供してもらう講座。（年8回実施）
・日時　5月11日（土）16時～18時
・会場　博物館講堂
・今回のテーマ　身近な生き物調査から
・対象　中学生以上〈参加自由〉

☆博物館年度会員を募集

◎行事の会員となって参加するもの
申し込みは往復はがきで。（　）は申込期限
相模川を歩く会（4月22日）、古文書講読会（4月20日）、土曜観察会（いつでも）、天体観察会（4月20日）、漂流物を拾う会（いつでも）、相模川の生い立ちを探る会（4月30日）

◎行事に申し込み参加するもの
申し込みは往復はがきで。
自然観察会（今年度6回実施）、みんなで調べよう（6月募集）

☆開館時間　9時～16時50分
☆休館日　毎週月曜日、月末
☆博物館　〒254浅間町12－41　電話33－5111

青少年会館

☆油絵教室

美術サークル・タレットでは初心者を対象とした油絵教室を開く。
・日程　4月26日～6月7日（除く5月3日）の毎週金曜日、全6回
・時間　19時～21時
・会場　青少年会館美術室
・定員　青少年および一般20人〈先着順〉
・材料費　2,000円（絵の具一式は持参）

☆親子ふれあいハイク

平塚の北部地域を歩いてみる。
・日時　4月28日（日）9時～
・コース　青少年会館…総合公園…清雲寺…岡崎神社…岡崎城址…大句…市役所
・定員　親子50人〈先着順〉

☆少年少女美術教室

水彩画（公園の風景）と七夕の飾りを作る。
・日程　5月11日～7月13日のうちの土・日曜日、全10回
・時間　土曜日（14時～16時）、日曜日（9時～11時）
・会場　青少年会館美術室
・定員　小学4年生～中学生20人〈先着順〉
・費用　500円（水彩用具一式は持参）

☆開館時間
火～土曜日　9時～21時30分
（日曜日のみ　9時～17時）
☆休館日　毎週月曜日、4月30日、5月3日、4日、7日
☆青少年会館
〒254浅間町12－41　電話32－7029

図書館

☆ビデオ映画会

4月21日から5月12日までの毎週日曜日、ビデオ映画を上映する。ご来場を。
・時間　10時、14時の2回
・会場　図書館3階ホール
◎4月21日（日）、28日（日）
「まんが世界昔ばなし」外　44分
◎5月5日（日）、12日（日）
「世界名作アニメ」外　44分

☆16ミリ映写機操作技術講習会

・日程　5月17日（金）～18日（土）
・時間　9時～16時30分
・会場　図書館3階会議室
・定員　市内にお住まい、お勤めまたは通学している方　30人〈先着順〉
・費用　テキスト代350円
・申込受付　5月7日（火）～

☆開館時間
火～日曜日　9時～16時50分
（金曜日のみ　貸出室と参考室は9時～18時50分）
☆休館日　毎週月曜日、月末
☆図書館　〒254浅間町12－41　電話31－0415

◎保健センター
中里34―17　電話34―0311
駅前バスターミナル5番線　中里経由日向岡行または諏訪町経由市民病院行「医療センター前」下車
◎平塚保健所
豊原町6―21　電話32―0130
駅前バスターミナル2番線　秦野駅行「追分」下車

百日せき　ジフテリア　破傷風

・第1期　3か月以上4歳未満の乳幼児。3週間から8週間の間隔で3回受ける。
・第2期　第1期の3回目の接種日から1年以上1年6か月以内に1回受ける。
■接種方法　開業医、病院で年間を通じて接種できる。接種日は医師とご相談を。
■料金　無料
■保険証、母子健康手帳を持参

お誕生前健康診査

生後10か月から1歳未満の乳幼児が受ける健康診査。「母子健康手帳別冊」を持参のうえ指定の医療機関で受診を。

乳幼児健康診断

■受付　午後1時～2時
■会場　保健センター
■母子健康手帳本冊・別冊、筆記用具、歯ブラシ（1歳6か月児のみ）を持参

【3か月児】
・5月15日　3年1月1日～10日生
・5月22日　3年1月11日～20日生
・5月29日　3年1月21日～31日生

【1歳6か月児】
・5月7日　元年11月1日～10日生
・5月14日　元年11月11日～20日生
・5月21日　元年11月21日～30日生

【3歳児】
・5月16日　63年3月1日～10日生
・5月23日　63年3月11日～20日生
・5月30日　63年3月21日～31日生

予防接種5月カレンダー

赤ちゃんの健康メモ

赤ちゃんのステージ

飯島　優ちゃん

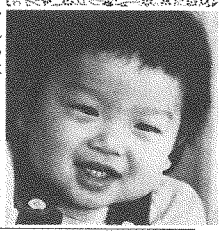

☆平塚市岡崎3230―52　コスモトレーディング（有）を経営しておられる飯島昭一さん（32歳）と操さん（28歳）の長男。身長75cm、体重9.3kg、平成2年4月22日生まれ。
トマトが大好きな優ちゃん。2、3歩あるけるようになったのでじっとしていない。いたずらも激しく、洗濯物を畳むそばから散らかしてしまう。やさしい思いやりのある子にとママ。パパは休日に抱っこして、散歩につれていってくれる。

≪募集≫　≪応募≫官製はがきに住所・父母の氏名・赤ちゃんの名まえと生年月日・親の年齢・電話番号・父親の職業を書いてお出しください。対象は1年未満の赤ちゃんです。応募されたはがきは、毎月20日（20日消印まで）に締め切り、翌月の広報紙に掲載します。掲載した赤ちゃんには、記念写真と掲載広報紙10部を差しあげます。　<今月の応募者は25人でした>
■あて先　〒254浅間町9番1号　平塚市広報課赤ちゃん募集係

小児マヒ生ワク

■対象　3か月以上4歳未満の乳幼児。6週間以上の間隔で2回受ける
■受付時間　午後1時30分～3時
※の会場は午後2時～3時

【5月】
7日　花水公民館
8日　旭北公民館、※中央農協土沢支所
9日　大野公民館、※豊田公民館
10日　福祉会館、横内公民館
14日　金目公民館、※岡崎公民館
15日　中原公民館、※金田公民館
16日　神田公民館、※城島公民館
17日　保健センター

虫歯予防教室

■対象　5月中に8か月から満1歳になる乳幼児のお母さん
■日時　5月8日　午前10時～11時
■会場　平塚保健所
■母子健康手帳、筆記用具を持参

ジフテリア　破傷風

■対象　百日せきの予防接種を受ける必要のない乳幼児。
・第1期　3か月以上6歳未満の乳幼児。3週間から8週間の間隔で3回受ける。
・第2期　第1期の3回目の接種日から1年以上1年6か月以内に1回受ける。
■接種方法　市民病院・共済病院のみで年間を通じて接種できる。接種日は医師とご相談を。
■料金　無料
■保険証、母子健康手帳を持参

乳幼児歯科相談

■対象　2歳6か月までの乳幼児
■会場　平塚保健所
■相談日　5月13日、27日
■時間　午前9時～10時
■申し込み　電話で平塚保健所へ。

母親父親教室

■前期（妊娠6か月までの方）
5月8日　午後1時30分～4時
妊娠中の体の変化と過ごし方、妊婦体操
5月13日　午後1時30分～4時
お母さんと赤ちゃんの歯の衛生・お産の準備と赤ちゃんの衣類
5月20日　午前10時30分～午後2時
妊娠中と産後の栄養（調理実習と昼食試食）
■後期（妊娠8か月以降の方）
5月27日　午後1時30分～4時
お産の進み方と産後の過ごし方・呼吸法
6月1日　午前9時30分～11時30分
赤ちゃんのおふろ（実習）、お父さんも一緒にどうぞ
■会場　保健センター
■主治医の許可を得てからご参加を
■母子健康手帳、筆記用具（全日程共通）、スラックス（8日と27日）、手ふきタオル（20日と1日）、エプロン、三角布（20日）を持参

集団検診と施設検診

年一回集団検診か施設検診を受けて、自分の健康を確かめよう。
集団検診は、今年度から各地域を巡回して実施することになった。
▽検診名、対象等
胃がん集団検診（40歳以上、五百円）、大腸がん集団検診（40歳以上、百円）、子宮頸がん集団検診（30歳以上、四百円）、子宮頸がん施設検診（30歳以上、一千円）、子宮頸がおよび体がん施設検診（医師が認めた方、一千七百円）、乳がん集団検診（30歳以上、百円）、乳がん施設検診（30歳以上、四百円）
▽集団検診日程　左表
▽申込方法
【集団検診】　指定申込書（市役所、保健センター、各公民館等にある）または、官製はがきに希望する検診名、住所、氏名、生年月日、電話番号、希望日を記入して、〒254平塚市浅間町9―1平塚市役所健康課（内線二五九）へ。
【施設検診】
検診医療機関へ直接申し込む。検診医療機関については健康課（内線二五九）へ。

がん集団検診日程表

期日	会場	期日	会場
5月31日	保健センター	10月9日	保健センター
6月12日	中央農協城島支所※	29日	中央農協神田支所※
30日	市役所	11月1日	日本たばこ産業
7月1日	中央農協城島支所※	28日	中央農協豊田支所※
11日	〃　岡崎支所※	12月8日	四之宮ふれあいセンター
8月1日	金田公民館　※		
9日	横内公民館　※	1月22日	中央農協大野支所※
27日	東海大学湘南校舎	31日	保健センター
9月1日	市役所	2月5日	中央農協大野支所※
11日	保健センター	29日	保健センター
19日	旭北公民館　※		

※印は、胃がん、大腸がん検診のみ実施

ツベルクリンとBCG接種

▽対象　3か月以上4歳未満で、BCG接種を1回も受けていない乳幼児
▽接種日　開業医、病院で年間を通じて接種できる。接種日は医師とご相談を。
▽料金　無料
▽持参するもの　保険証、母子健康手帳
▽問い合わせ先　健康課（内線二五九）

健康教室開く

成人病を予防するための健康教室が開かれる。
【高脂血症を予防する】
・5月17日（金）旭北公民館
【骨粗しょう症予防教室】
・5月16日（木）城島公民館
・5月23日（木）　〃
【豊かな熟年と歯の健康】
・5月15日（水）南原公民館
※時間はいずれも午後1時30分～
▽問い合わせ先　健康課（内線二五九）

育児相談

▽対象　乳幼児
▽相談日　毎週水曜日
▽時間　午前9時30分～10時30分
▽場所　保健センター
▽持参するもの　母子健康手帳、母子健康手帳を持参
▽問い合わせ先　健康課（内線二五九）

消費生活通信講座

地域づくり課では消費生活通信講座を開く。
この講座は毎日の家事、育児、お勤めなどで暮らしに関する知識や情報を十分に得ることのできない方のために、テキストを使って家庭で学んでいただこうと開設しているもの。
テキストは五科目の中から二科目選択し、学習していただくことになる。お申し込みを。
▽学習期間　7月～9月
▽テキスト　①消費者問題入門　②商品の情報と購入　③食品と食生活　④高齢化社会の生活設計　⑤暮らしと契約
▽定員　18歳以上の方50人（先着順）
▽受講料　無料
▽申込先　地域づくり課市民生活係（内線二六三）

健康生活ドック

平塚保健所では、健康増進のために毎日の食事や生活、体力等のチェックと総合指導を毎月行っている。
▽5月分日程　10日（金）と31日（金）
※時間はいずれも午後1時～20歳以上の方
▽内容　1日目（心電図、血圧、血糖、コレステロール、中性脂肪、貧血、尿検査など）、2日目（体力測定、総合指導）
▽料金　三千六百円
▽申込先　平塚保健所（電話32―〇二三〇）

麻しん予防接種

▽対象　1歳以上6歳未満の乳幼児
▽接種方法　開業医、病院で接種を。接種日は医師とご相談を。料金無料。
▽保険証　母子健康手帳を持参
▽接種日　開業医、病院で年間を通じて接種できる。接種日は医師とご相談を。
▽料金　無料
▽持参するもの　保険証、母子健康手帳
▽問い合わせ先　健康課（内線二五九）

生活関連物資価格調査

消費生活モニター30人による3月の平均価格

品目	規格	小売店	スーパー
合成洗剤	1.5kg(無リン)	754円	777円
サラダ油	700g(ポリ入)	331円	365円
しょうゆ	1ℓ(パック)	292円	288円
トイレットペーパー	65m(12個)	452円	500円
豚肉	100g(モモ肉)	149円	157円
鶏卵	M10個(パック)	245円	241円
さけ	100g(切り身)	232円	271円
じゃがいも	1kg(男爵)	196円	227円
ほうれん草	1肥	188円	214円
みそ	1kg(赤みそ袋入)	353円	384円
砂糖	1kg(上白糖)	247円	244円
食パン	1斤	160円	152円
灯油	18ℓ(配達)	1,010円	―
ガソリン	1ℓ(現金)	125円	―

不用品

みなさんのご協力で問い合わせが増えている。問い合わせをいただいたときには、すでに決まっている物もあるので、了承を。
不用品登録情報は、地域づくり課市民生活係（内線二六三）へ。
◇譲ってほしいもの　ベビーバス、おまる、ベビー用湯たんぽ、歩行器、子供用背広（6歳・8歳）、学生服（男子中学生LLサイズ）、ベビーベッド、子供用ベッド（小学校低学年）、応接セット、ピアノ、ピアニカ、VHSビデオデッキ、冷蔵庫、ルームランナー、健康器具（自転車こぎ）、一輪車（20インチ）、ポータブルミシン
◇譲りたいもの　ベビーバス、本棚（90×180センチメートル）、子供用食卓いす、食卓セット（テーブル1台、いす4脚）、電気こたつ、電気カーペット、ステレオ、エレクトーン

老人保健相談

お年寄りの物忘れ等、痴呆（ほう）で悩んでいる家族を対象に、専門の医師、保健婦、ケースワーカーが相談を受ける。
▽日時　4月17日（水）午後1時30分～4時30分
▽申込先　平塚保健所（電話32―〇二三〇）

歯ぐき健康相談

▽日時　5月28日（火）午後1時～3時
▽対象　20歳代～40歳代の方
▽持参する物　ふだん使用している歯ブラシ
▽申込先　平塚保健所（電話32―〇二三〇）予約制

もしもし健康相談

自分や家族の健康について、心配ごとがあったら、何でもお気軽にご相談を。保健婦が相談に応じる。
相談日　毎週月曜日と木曜日
午前10時～午後4時
電話　(34)1221

老人・趣味の講座の受講生募集

◇手芸　毎月第2火曜日　9時30分～11時30分　30人
◇盆栽　毎月第3火曜日　13時30分～15時30分　30人
◇大正琴　毎月第2.4火曜日　9時30分～11時30分　10人
◇新舞踊　毎月第1.3金曜日　9時30分～11時30分　30人
◇手編み　毎月第2.4水曜日　9時30分～11時30分　30人
◇ペン習字　毎月第1.3月曜日　9時30分～11時30分　20人
◇男の料理　毎月第3水曜日　10時30分～13時　20人
◇工芸盆栽　毎月第1.3木曜日　9時30分～11時30分　20人

・資格　市内在住の60歳以上の方。初心者歓迎
・申し込み　4月25日までにはがきでコース名と住所、氏名（ふりがな）、年齢を記入し「〒254平塚市追分1―43　福祉会館趣味の講座係」へ。ただし、1人1コースのみ

ユース・カルチャー・サークル

青年が余暇を利用した学習と仲間づくりの広場です

◇ペン字　字がうまくなりたい人　30人
◇料理　洋風、和風、中華等　30人
◇レクリーダー　ゲームやダンス　30人
◇英会話入門　簡単な日常会話　30人
◇中国語入門　中国語を始めたい方　30人

・毎週木曜日午後6時～8時
・会場は勤労会館と中央公民館等
・費用は無料。ただし教材費は自己負担
・資格は市内在住、在勤、在学の青年男女原則として、18歳から30歳まで
◆申し込み　5月15日までに青少年会館へ。
9時～16時30分、日曜日14時まで　青少年会館　32―7029

広報手帳

臨時職員を募集

市では臨時職員を募集する。希望される方は履歴書（写真添付）を職員課人事係（内線三二一）へ。

▽業務内容　事務補助
・午前8時30分～午後5時
・午前9時～午後4時30分
▽賃金（日額）　五千四百円外

課税台帳の縦覧を

平成3年度の固定資産課税台帳の縦覧を4月20日（土）まで行っている。縦覧を希望される方は、印鑑を持参のうえ資産税課債務資産係（内線二九一）へ。

横浜法務局が移転

横浜地方法務局と神奈川統計情報事務所が入居する平塚地方合同庁舎がこのほど完成した。

▽所在地　平塚市浅間町10－22（市役所北側）、電話22－六五五七
・1～2階　横浜地方法務局平塚出張所（5月13日～業務開始）
・3階　関東農政局神奈川統計情報事務所平塚出張所（5月10日～業務開始）

お年寄り実態調査

福祉事務所では、市内で生活している独り暮らしや寝たきり、痴呆（ほう）のあるお年寄りの実態調査を行っている。

この調査は独り暮らしのお年寄りなどの実態をつかむことにより、市の老人福祉対策への基礎資料とするもの。

各地区の民生委員がお伺いするので、ご協力を。

詳しくは、福祉総務課老人福祉係（内線二一九）へ。

研究所の一般公開

県農業総合研究所（寺田縄四九六・電話58－〇三三一）では科学技術週間にあわせて、今年も施設を一般開放する。

▽期間　4月19日（金）～20日（土）
・時間　午前10時～午後3時
▽会場　県農業総合研究所
▽内容　施設公開・相談コーナー、野菜などの即売（20日）、公開講座「家庭菜園を科学する」（20日午後1時～3時）

障害者更生相談が

身体障害者更生相談が福祉会館で開かれる。

▽相談日（4～7月分）
・時間　午後1時～2時

【整形プロック】4月22日（月）、5月27日（月）、6月24日（月）、7月22日（月）

【耳鼻科】5月8日（水）、7月10日（水）

▽問い合わせ先　福祉総務課更生福祉係（内線二二一）

住宅資金利子助成

市では、労働金庫または友愛信用組合から住宅資金の融資を受けた場合に、その利子の一部を助成しているが、今年度から宅地についても適用することになった。

▽対象　次のいずれにも該当する方
①市内にお住まいで市税の滞納がないこと
②市内で住宅や土地を新築、または購入すること
・住宅　四百万円（4年間）
・宅地　二百万円（4年間）
▽問い合わせ先　勤労会館（電話32－三三五五）

城山ダム管理演習

城山ダムでは、ダム放流による災害を防ぐためダム管理演習を行う。当日は、ダムから放流しないのでお間違いのないように。

▽実施日　5月8日（水）午前10時30分～午後4時
▽演習区域　城山ダム～相模川河口
▽演習内容　サイレン吹鳴、電光表示・赤色回転灯の点灯、警報車による巡回放送
▽問い合わせ先　城山ダム管理事務所（電話〇四二七－82－二八三一）

日本語の指導を

教育委員会では外国人子弟、帰国子女などに対し、学校に出向き日本語や基本的生活について助言していただく方を募集している。ご協力を。

▽要件　外国語（ポルトガル語、スペイン語、ハングル、中国語）などを話せる方
▽期間　原則として1期間45日
▽時間　1日2～4時間
▽謝礼　1日三千五百円
▽問い合わせ先　指導室（内線五二一七）

労働大学講座開く

県では労働大学講座の受講生を募集する。

▽日程　6月4日～10日18日の毎週火、金曜日、全30回
・時間　午後6時15分～8時15分
▽会場　厚木労働センター
▽定員　60人（先着順）
▽内容　労働法、労働と経済、現代の労働問題
▽受講料　六千百八十円
▽申込先　県労働福祉課福祉振興班（電話〇四五一－〇一－一一一一内線四〇五七）5月7日～受け付け

まちかどギャラリー

・まちかどギャラリー（安田信託銀行、新日本証券、山一証券、三菱銀行の各ギャラリー）
【ルネッサンス展（絵画）】4月16日（火）～30日（火）
【泉展（日本画）】4月30日（火）～5月14日（火）
・街角ギャラリー（平塚郵便局）
【書道展】4月1日（月）～30日（火）
【紙粘土細工展】5月1日（水）～31日（金）

技術講習会を開く

県立平塚高等職業技術校では技術講習会を開く。

【機械加工作業の基礎】
▽日程　5月13日（月）～24日（金）、全10回
・時間　午前8時50分～午後4時10分
▽定員　8人

【シーケンス制御回路】
▽日程　6月3日（月）～7日（金）、全4回
・時間　午後6時～9時
▽定員　20人
申し込みは、同高等職業技術校（電話23－一九二三）へ。

あたたかい心

敬称略

犬・猫の引き取り

県動物保護センター（電話58－3411）では、やむを得ない事情で飼えなくなった犬、猫の引き取りを行っている。

当日、利用される方は印鑑、犬の鑑札、注射済票、愛犬手帳を持参していただきたい。引き取り車の停留時間は10分間。

なお、犬、猫についての苦情、相談や野犬の捕獲依頼も同センターへ。

【4月22日（月）】
8：45　神田公民館
9：05　大野公民館
9：25　須賀公民館
10：55　吉沢公民館

【5月10日（金）】
14：20　松原公民館
14：50　花水公民館
15：15　八幡公民館

余暇を利用した「第9」の演奏会を

12月に市民センターで計画

声のひろば

質問　現在、多くの市民のみなさんが美術、音楽などの芸術文化活動をされています。今後、余暇時間が増えることを考えると、ますます活発になるのではないでしょうか。

例えば、毎年あちこちの市で市民参加によるベートベンの「第九」の演奏会が開かれています。平塚市ではこのような催しについてどのようにお考えになっていますか。

（西八幡　渡辺宣義さん）

お答え　最近では市民のみなさんの芸術文化への興味がますます高くなっており、本市でもこのような中、市民文化講演会など、いろいろな事業を行っています。

ご質問のベートベンの「第九」の演奏会については、今年の十二月に市民のみなさんの参加をいただき、市民センターで開くよう準備を進めています。

実施にあたっては、市民のみなさんによる合唱団とプロのオーケストラが一緒になって演ずることになります。募集等については現在検討中ですので、詳しくは改めて「広報ひらつか」でお知らせします。

なお、これからもいろいろな催しを計画しますので、ぜひご参加ください。

（地域づくり課）

※市への御意見、ご要望などは、お気軽に広報課広聴係（内線三五五）にお寄せください。

練習に励むアマチュア合唱団

教育相談

―教育研究所(33)5535―

メニュー作り

私たちは、日々いろいろな"選択"をしています。進学や就職などの重要な選択となると迷うことがありますが、何を食べようか、何をして遊ぼうかなどの選択は、そう迷うこともないでしょう。

ところが、ある子供にとっては人生の選択はもちろん、普段生活している中での選択すらも迷ってしまっていることがあります。そう選ばせるのです。メニューの数は二つか三つが良いでしょう。

こうすると彼らは少し楽になります。どうしたら良いのかわからない気持ちでいたところへ救いの手が差し伸べられたわけです。メニューの中から自分で決められればそれで良し、全部とおとなしかったり友達が少なかったりします。

このように、メニュー作りには一人では動けなくなっている子供の気持ちを察し、その子供が自主的に動けるように"行動の目安を与え、支えていく"という意図があります。

てしまいます。自分というものに自信がないからです。それはかりか、このように言われて何もできないことを感じ、自分にふがいなさを感じ、余計に自信を失ってしまうことにもなりかねません。

そこで、一つの方法として"メニュー作り"があります。こちらであらじめ選択すべきものをリストアップしてあげて、その中から選ばせるのです。メニューの数は二つか三つが良いでしょう。

こうすると彼らは少し楽になります。どうしたら良いのかわからない気持ちでいたところへ救いの手が差し伸べられたわけです。メニューの中から自分で決められればそれで良し、全部とおとなしかったり友達が少なかったりします。

このように、メニュー作りは一人では動けなくなっている子供の気持ちを察し、その子供が自主的に動けるように"行動の目安を与え、支えていく"という意図があります。

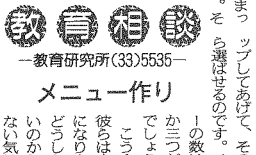

献血しよう！

◇日程
5月11日
（土）10時～15時30分紅谷パールロード

◇ご協力ありがとうございました（3月）

―敬称略―

日揮ユニバーサル、三協化学、三和ケミカル、日産車体、高周波熱練、三共、モダンプラスチック（以上団体のみ）

スポーツ基金

スポーツ振興基金は、スポーツに関する講習会、スポーツ団体に対する助成などに使われる。ご協力を。

問い合わせは、スポーツ振興財団（見附台体育館内・電話35一〇〇三）へ。

▽スポーツ振興基金へ　・山口一万二千円、上田真須美　三千円、交通安全協会旭支部母の会・旭北公民館まつり実行委員会　各五千円

▽交通遺児へ　・岩本晃太郎　一万二千円、上田真須美　三千円

敬称略

緑のあっせん

公園緑地課では、転居や家屋の改築など、やむを得ない事情でいらなくなった樹木をご連絡いただき、必要な方に斡（あっ）旋している。今回申し出のあった樹木は次のとおり。希望される方は、公園緑地課緑政係（内線四二五）にお申し込みを。先着順にお譲りする。

なお、移植の際の費用については、譲り受ける方の負担となる。ご了承を。

▽お譲りする樹木　梅・桜・かや・たいさんぼく各1本　樹高4～6㍍、かいずかいぶき2本（同2㍍）、松60本（同1～2・5㍍）、きゃら15本（同1～2・5㍍）

みどり基金

敬称略

みどり基金は、緑化団体の助成などに使われる。ご協力を。

問い合わせは、公園緑地課緑政係（内線四二五）へ。

▽みどり基金へ　・平塚スカイハイツ管理組合　六千百円、和田造形絵画教室生一同　四万七千四百五十七円

八郎　十万円、旭南地区体育振興会　五万七千円、港地区体育振興会　一万二千三百三十円、体育指導委員連絡協議会　一万五千円、匿名　二千五百七十五円

石仏物語り シリーズ1

僧形像の道祖神

市内の路傍や社寺の境内には、数多くの石仏が建てられています。市域全体ではおおよそ三千基くらいあるのではないでしょうか。

日々の生活のなかで、こうした石仏に目をやることは少なく、気付かずにいる人が多いと思います。しかし、一つ一つの石仏には、人々のさまざまな願いがこめられ、これらをたんねんに調べていくと、平塚の庶民信仰の歴史や民俗信仰の一端を知ることができます。

市内の石仏のなかで、最もなじみ深いのは道祖神だと思います。約三百二十基が確認できており、正月にはこれを中心にセイトバライ（ドンド焼き、団子焼き）が行われています。

道祖神は、この地域ではセイノカミという言い方が古く、この呼び名からもうかがえるように、本来は塞（さい）の神で、自分たちの集落に疫病や悪神が侵入するのを防ぐためにまつられています。

例えば、子供のホウソウやハシカは疫病神の仕業と考えられ、治りかかるとホウソウ送りといって、子供の頭に赤い幣束を付けた桟（さん）俵を乗せ、笹で湯を振りかけたり、数珠を乗せ、幣束と桟（さん）俵を道祖神に納めます。ホウソウやハシカの侵入は防げなかったものの、これらの元になる疫病神を道祖神に送ってしまうというものです。

石に彫られた道祖神自体を見ていくと、年代によって形態が違っているのがわかります。古い形の道祖神は、写真のように上を丸くした石に二体の人の像を浮き彫りにしています。こうした道祖神を双体道祖神と呼び、江戸時代前期には、僧侶が合掌した姿に彫られました。

後期になると、男女に区別されるようになり、容姿にはいくつかの形がみられるようになります。

石の道祖神を建てまつることは、江戸時代の前期から始まり、その伝統は現在も引き継がれています。

（博物館主任学芸員小川直之）

高根にある双体道祖神

平塚で一番古い双体道祖神は、高根にある写真の道祖神で、「奉□□道祖神　元禄八乙亥年十二月吉日　施主引野□□衛門」と刻まれた僧形合掌像のものです。元禄八年（一六九五）といえば、おおよそ三百年前になります。

双体像は、江戸時代中期・