広報ひらつか

NO．215（9月号）

昭和44年9月15日／神奈川県平塚市役所発行／編集・企画部広報課／浅間町9番1号 電話（22）1700—代表

毎月15日／56,000部／全世帯配布（1部5円）／昭和31年10月3日 第三種郵便物認可郵便番号254

将来は三か所に統合

おかあさん代わりの給食

崇善 四千人分の共同調理場完成

崇善小学校内にある「崇善学校」給食共同調理場」の大改修が行なわれ、いまは二千人分の能力だったのが、一きょに四千人分調理できるものになりました。給食施設完備の点は、平塚市は県下でも優位にあるといわれています。市内小学校全部に調理場が併設されて、しかも栄養士が配置されているのは県下でも数少ないことです。このうち、金田・豊田の両校は、移転や改築のため調理場との距離が遠くなり不便なので、ことしの四月から崇善共同調理場でいっしょに作っていました。さらに、九月からは旭小学校の調理場が老朽化しましたので、この分も合わせて作ることになり、このために大きな増設をすることになったのです。

二学期からは、崇善小千四百人、旭小千人、金田小三百人、豊田小二百人、合計約三千人分を作るのですから大変です。ガスボイルという、おかずを煮る大きな回転釜が四台もはいり、一時間に四千個もの食器が洗える自動食器洗浄器もそなえつけられました。また、三度への配膳のとき輸送車へ積み込みの便利のための、八十センチ床を上げたコンテンプールも特色の一つです。ここでは、十人の調理員さんたちが朝七時半から作業を始めます。十一時少し前にできあがり、崇善小への配膳と同時に専用の輸送車で三校へ順々に送られます。保温二重食缶構造のしかも清潔な容器へ入れますから、せっかくのおかずが冷たくなったり、汚染されるようなことはありません。午後一時半ごろには全部の容器がかえってきますので、これらは洗って消毒をし保管庫へしまいます。そして仕事が終わるのは午後四時半ごろになります。ただしろ三千人分という量ですから

給食のスパゲッティをパクツク一年生……好き嫌いの改善、集団の食事作法、体位の向上など給食制度がきょうまで果たしてきた役割りは大きい

茶の間の話題 ＜34＞

大変いそがしく責任の重い仕事です。ことし同じような仕事が、県下の六小二校にありますが、ほかの市内十二の小学校で繰り返されているのです。本当に苦労のことです。

ところが、この学校給食は、昭和二十一年の暮れに国の奨励方針が打ち出され、平塚市では二十二年の一月から松原・富士見・花水の各小学校で試験的に始められました。そして昭和二十九年に公学校給食法※が制定されたころにはもうすっかり軌道に乗りました。この法律には四つの目標がかかげられています。

◇日常生活における食事について、正しい理解と望ましい習慣をやしなう。

◇学校生活に憂かにし、明るい社交性をやしなう。

◇食生活の合理化、栄養の改善および健康の増進をはかる。

◇食糧の生産、配分および消費についての理解にみちびく。

このようにして始められた給食ですが、完全給食となったのちも、国や市からの事業に対している費用は相当なものです。まず、小麦粉や牛乳については国が特別安い価格にしてくれています。児童からは現在月九百円の給食費を納めてもらっていますが、これはすべて材料費に使われています。人件費とか光熱費、設備費、運営費などは公費でまかなっています。この面費は恐らく給食費の半分位と推定されます。

給食が始まったころは、すべての物資が極度に不足していた時代でしたから、児童はもちろんのことお母さんたちからもうれしがられました。おいしい制度が固定化し、食生活も向上してきたどんたちも、いろいろと批判を耳にします。しかし、給食制度ができようまで果たしてきた役割りは大きいものがあります。好き嫌いの改善、集団の食事作法を通じての人間関係の確立、お弁当のもたらす劣等感の解消、体位の向上などは、前に書きました四つの目標に大きく近づいています。

一方、この給食が先生がたの大きな負担になっているのは事実です。本来の職務である授業のほかに、母親代わりの食事の面倒は、本当に苦労の多いことと思います。先生の手数を余りかけないよう工夫策を考えなければならないでしょう。

もう一つの問題は中学校での実施です。これについて加藤教育長は、「文部省の指導方針に基づい

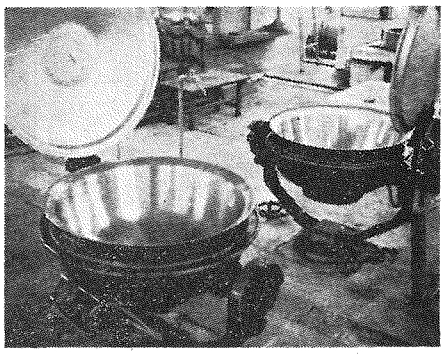

崇善共同給食調理場に設置された大きな回転釜……この釜一個で千人分のおかずを煮る

て、昭和四十八年までを目途に、中学校にも完全給食を実施したい。今後は各学校に個々に調理場は作らず、三か所ぐらいの給食センター（共同調理場）へ逐次統合していき、小・中学校全部をまかなうようにしたい。すでに候補地もあるので、早急に折衝にあたりたい」と述べて、早急に折衝にあたります。

私たちの日常生活と切り離すことのできなくなったほど成長したこの給食制度を、みんなが知恵を出しあってよりよく育てあげたいものです。

終わりに崇善学校給食共同調理場の献立をご紹介しましょう。

日（曜）	献立名	主食	副食	汁	牛乳
9/16（火）	パン、リんごジャム 牛乳、ゆでたまごカレー煮	牛乳、たまご 鶏肉	カレールー、ジャム ウナギ、豚	玉ねぎ、にんじん きゃべつ、グリンピース	たんぱく質 802カロリー 29.0グラム
9/17（水）	パン、マーガリン 牛乳、豚肉 小豆ハーム	牛乳、鶏肉 さとう、でんぷん ようか、うずら	さとう、でんぷん スープストック マーコリン	玉ねぎ、にんじん はくさん菜、もやし	724カロリー 31.4グラム
9/18（木）	バターロール、パン 牛乳、すまたくたらの	牛乳、鶏肉	ウナギ、でんぷん 油	たけのこ、しいたけ にんじん、玉ねぎ タンゴピース、ケチャップ	653カロリー 23.0グラム

二科展に初入選した 伊藤康彦さん

美術の秋に駆けて、一日から東京上野の都立美術館で、恒例の二科展が開かれているが、わが平塚からも無名の一青年画伯伊藤康彦さんが初めて出品しみごと入選、その作品は世間に知られてしまって、ちょっと困りました。僕は現代をみつめ、現代を追求してゆき、もっと野心的な作品を描いてみたいと思っています。いまの若い人たちは、一部を除くと、いわゆるノンポリが多すぎる。僕はあくまでも現代の諸相をじっくりとみつめ、批判し、追求してゆくべきだと思います」言葉、ものごしは明るくやわらかいが、さすがに制作への強い意欲を秘めての発言はきびしい。

職場の先輩である武谷支店長代理も「まじめで明るくて、お将来さんの受けもよく、決して絵を描いているというそぶりはみせません。この職場は、ともすれば暗く冷めたく無味乾燥になりがちですから、一つの趣味に徹してこれを完成してゆくということは、人格陶冶のためにも大変けっこうなことだと思っております」と大所高所を察している。

制作の合い間には職場のつきあいも欠かさず、出や海にもいっしょに行く、休日は専ら展覧会めぐり、それも前衛的なものが好きという。音楽と、蔵書（哲学もの）が好きで、尊敬する画家は、ピカソ、ミロ。日本では岡本太郎。秋の市展には五十号大二点を出品すべく目下制作中という。

三十歳までは独身で、やれるだけのことを試みてみたい。それまでは結婚なども考えない由、二十二歳、家族は両親と、姉と弟の五人暮らし。住所は、平塚市真土七二八。（文・名倉信光・広報モニター）

伊藤康彦さん

今月の顔 ＜76＞

世話好きで、まめな点を買われて会長に推され、高橋勝氏（武蔵美大出身）の指導を受けている。若い高橋氏は、美術の秋に駆けて、一日から東京上野の都立美術館で、恒例の二科展が開かれているが、わが平塚からも無名の一青年画伯伊藤康彦さんが初めて出品しみごと入選、その作品をナンバー順に三点出品したところ、NO一が初入選したもの。

『入選ときいて面食いましたが、嬉しいです。ただ、内密にしていたのが、世間に知られてしまって、ちょっと困りました。僕は一種の異端者かも知れません。こんども現代をみつめ、現代を追求してゆき、もっと野心的な作品を描いてみたいと思っています。いまの若い人たちは、一部を除くと、いわゆるノンポリが多すぎる。僕はあくまでも現代の諸相をじっくりとみつめ、批判し、追求してゆくべきだと思います」言葉、ものごしは明るくやわらかいが、さすがに制作への強い意欲を秘めての発言はきびしい。

職場の先輩である武谷支店長代理も「まじめで明るくて、お将来さんの受けもよく、決して絵を描いているというそぶりはみせません。この職場は、ともすれば暗く冷めたく無味乾燥になりがちですから、一つの趣味に徹してこれを完成してゆくということは、人格陶冶のためにも大変けっこうなことだと思っております」と大所高所を察している。

制作の合い間には職場のつきあいも欠かさず、出や海にもいっしょに行く、休日は専ら展覧会めぐり、それも前衛的なものが好きという。音楽と、蔵書（哲学もの）が好きで、尊敬する画家は、ピカソ、ミロ。日本では岡本太郎。秋の市展には五十号大二点を出品すべく目下制作中という。

三十歳までは独身で、やれるだけのことを試みてみたい。それまでは結婚なども考えない由、二十二歳、家族は両親と、姉と弟の五人暮らし。住所は、平塚市真土七二八。（文・名倉信光・広報モニター）

今月8頁

◇三面・公共下水道事業 住民実態調査

◇三面・平塚市総合開発計画 審議会委員決まる

◇四面・「わたしの夢」コンクール作品発表

◇五面・カメラレポート

◇六面・国民保険が傷害特約

遂次、完成範囲も拡大　公共下水道

私設排水工事を早急に
指定工事店と融資も利用を

市都市計画部下水道課では、昭和三十九年以来、公共下水道の本格的建設に着手し、市民のみなさんの協力で、逐次、完成範囲も拡大しつつあり、すでに護聞町・明石町の一部などでは、家庭の雑排水などを供用開始している。

この雑排水を下水道に流す家庭の敷地内や歩道きわにつくられた公共ますに接続する『私設排水設備工事』を指定工事店（三十八社）で急いで完成させてほしいと呼びかけている。なお、三万円を限度に、工事費を貸し付ける制度も設けてある。

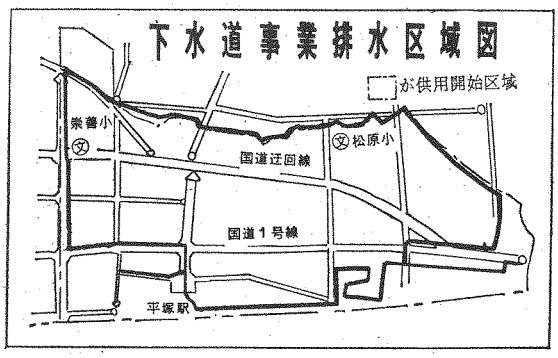

いま、家市では、都市の基礎的な施設である下水道の計画的な整備の促進と、環境衛生の改善を図るため、昭和三十九年以来、鋭意（公共下水道の本格的な建設）に着手している。

この下水道事業には、非常に多額の費用と長い年月を必要としており、その多額の費用の財源のひとつとして、昭和四十一年度から受益者負担制度を採用し、一日も早く所期の目的を達成すべく、積極的な努力をそそいでいる。さいわい、市民のみなさんの深い理解と協力によって、逐次完成範囲も拡大しておりますことに区域（下水の排除）を開始しており、この区域の家庭では、いつでも家庭から排出される雑排水（あろの水、せんたくの水、台所の汚水等）をこの本格的な下水道に直接流すことができるわけであるが、この雑排水を下水道に流すためには、各家庭の敷地内や歩道きわにすでにつくられた（公共ます）に接続する『私設排水設備工事』が必要である。

この私設排水設備が完成すると、浸水の防止、蚊、はえなどの害虫の激減等、環境衛生上の効果も非常に大きいものがあるので、下水道課では、一日も早く、該当地域のご家庭がこの工事を施工されるよう呼びかけている。

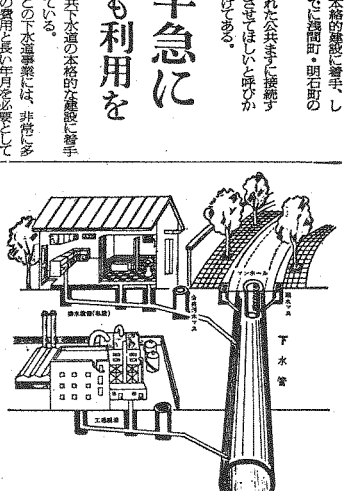

なおこの排水設備工事は、将来終末処理場が完成したとき、水洗便所の流し入れにも使う重要な工事なので、完全なものでなければならないことはいうまでもない。

このために下水道課では、一定の資格と条件を備えた工事店、三十八社（別掲）を指定しているので、工事の施工にあたっては、必ずこの指定工事店を利用されるよう望んでいる。

また、この排水設備工事に要する費用は、約二、三万円程度であるが、みなさんの負担軽減と利便を図るため、貸付金制度も設けている。この融資は三万円を限度とし、工事完成後に貸し付けるもので、返済期間は二年か月賦等償還無利息となっているが、くわしくは指定工事店または下水道課へ問い合わせて、ご利用ください。

（下水道課☎内線四一五）

平塚市公共下水道指定工事店一覧表

指定工事店名	本務所所在地	電話
扶桑工業㈱	豊原町7－24	㉝－3200
小川工業	桜岡町33－19	㊷－4891
㈱鈴木商会	天沼1－11	㉝－1587
荒川電気㈱	平塚新宿923	㊶－7036
㈱イズミ工業所	竜城ヶ丘1－17	㉝－1817
杉山管工設備㈱	四之宮1050	㊶－6317
㈱井上工務店	紅谷町17－18	㊶－1816
早川ポンプ工業所	幸町23－16	㊷－2489
匠建設㈱	豊原町9－7	㊶－1611
大沢工業㈱	寺田縄57－2	
鈴木ポンプ店	馬入2783	㊶－1648
猪俣管工事店	平塚3616	㉝－1546
古矢建設㈱	平塚2224	㊶－3692
鉄道保安工業㈱	平塚新宿1246	㊶－3625
大熊工業所	中原宇宿1031	㉝－1303
㈱鈴木電気商会	老松町17－6	㊶－0711
㈱川合工業所	八重咲町6－7	㊷－0674
㈱高明ポンプ店	中里15－4	㊷－5794
神奈中工業㈱	河内53－75	㊶－1821
(有)池田設備工業	平塚805	㉝－2397
友部管工事	大神2,974	㊷－0514
㈱上村管工事店	富士見町7－12	㊶－1660
㈱北海設備	真土602	㉝－3963
東邦設備工業㈱	中原上宿683	㊶－6074
㈱鈴木管工	四之宮222－2	㊷－4299
増田工業㈱	夕陽ヶ丘19－11	㊶－2155
中原設備工業㈱	中原下宿309－4	㊶－5482
平井建設	中里32－20	㊶－6807
東海管工業㈱	河内477	㉝－4204
小宮工業所	田村922	㊷－0830
大沢衛生工業所	袴塚24－19	㉝－2143
第一田工務店	桜岡町1－3	㊶－2114
関田電設	中里19－16	㊶－1822
㈱富士工業所	宮の前7－14	㊶－1612
山菱設備工業㈱	南原110	㉝－1038
山本興業	老松町22－7	㊷－1189
平田建設㈱	平塚2042	㊶－1333
㈱新田工務店	平塚1975	㊶－1944

東中原女子が3年連続優勝
第3回少年少女水泳大会

平塚ライオンズクラブと市青少年課の主催による第三回少年少女水泳大会は、さる八月十日、新設の市立江陽中学校プールで開催された。

市内のこども会や町内会単位に出場した少年少女は三百人にものぼり、競泳にゲームに、夏の一日を楽しんだ。

この大会も、ことしで三回めで主催者側も新しい試みとして、五人一組ではこぶ"ダイヤはこびゲーム"や"ビート板競泳"、"浮き輪競泳"などの種目に人気があつまった。

また、模範泳法では青少年課水泳教室の指導員たち、各種の泳ぎ方を披露した。リレーの部の成績次のとおり。

▽男子・優勝　東中原、準優勝　岡崎チーム三位　徳延チーム

▽女子・優勝　東中原（三年連続）

新趣向のダイヤはこびゲームに人気があつまった一会場の江陽中プールで

（続）

官民境界の申請は工事前に

最近、住宅地の激増は自立ち、宅地造成や農地の埋め立て工事が各所に見受けられ、あとになって官民境界（市道）の確認申請をする人が大変多くなっている。

官民境界を必要とする場合は事前に確認のうえ工事にかかるよう注意を…。なお、市建設部道路課で申請の手続き。

住民実態調査
生活直結の行政資料
買物圏など新たに8項目

市企画部広報課は、昨年同様この十月一日現在で『平塚市住民実態調査に関する条例』にもとづいて、三百三十二人の市職員を動員し三回の住民実態調査を実施する。

この調査は、全市民を対象として住民の日頃の暮らしをありのままにとらえ、市政に反映させることをねらいとしている。

また、住民基本台帳の正確をきすほか、住民に精通する『きめ細かな』行政を押し進めるためにも、家族や住居、市民生活などに関する基本的事項を調査し、確実な市政の計画をたてるための有力な資料ともなるもので、その重要性はきわめて高く評価されている。

今回の調査は、従来の基本的事項に加えて、次の事項についての調査を希望。

【新しい調査事項】・①買物の環境②井戸水の水量・水質、③家庭排水の状況、④交通事故と交通環境の有無、⑤耐久消費財の普及状況、⑥市民の買物圏と利用する交通機関、⑦公共施設などの利用状況、⑧行政に対する意見

この調査結果は市条例で市職員が行政上の資料として使うほかいっさい見ることができず、なお、調査で知り得た秘密は、職員が退職しても、もらしてはならないことになっている。

広報課では、『調査員は調査員証をもって住民宅につき、調査員証を掲示してあなたの疑問はかりそ、次の検査日程にもとづいて、お近くの検査会場で期間内に検査を受けてほしい。

『調査員は調査員証を掲示して、ご協力ください』という。

16会場ではかり検査

市経済部商工課では、ことしも計量器の定期検査を点計量検定所小田原支所と協力して、九月二十九日（月）から約一カ月にわたって、市内十六会場巡回で行なう。

商店、会社、工場、官公庁（署）や組合、団体など義務上・取引上あるいは、いろいろな証明などに使用している『秤量はかり』はすべて検査対象になる。

法律で、正しい取り引きをするため、計量器については一年に一回、検査を受けるよう義務づけてある。

44年度計量器定期検査巡回日程

日程	会場
9月29日	平塚市中央農協旭支所
9月30日（前）	平塚市立城島公民館
（後）	平塚市中央農協岡崎支所
10月1日（前）	平塚市立豊田公民館
（後）	平塚市中央農協金田支所
10月2日（前）	平塚市立土屋公民館
（後）	〃　松原公民館
10月3日	〃
10月6日	平塚市中央農協中原出張所
10月7日	平塚市立金目公民館
10月8日	〃　富士見公民館
10月9日	〃
10月13日	神奈川県平塚合同庁舎
10月14日	四之宮公民館
10月15日	平塚市立神田公民館
10月16日	〃　花水公民館
10月17日	〃
10月20日	平塚競輪場
10月21日	〃
10月22日	平塚市立見付台体育館
10月23日	〃
10月24日	〃
10月27日	〃

ごみ手数料は今月中に

今月は、清掃手数料の第二期分の納期にあたる。

六月に送付した納入通知書によって近くの銀行、農協の窓口で納付してほしい。

10月16日から
平塚市福祉展

平塚市社会福祉協議会と市福祉事務所は、県、日赤神奈川県支部の後援で、ことしも十月十六日から五日間、梅屋デパート催し場で平塚市社会福祉展を開催する。

会場では、写真、図表による社会福祉施策のPRをはじめ、相談室の開設、チャリティーセール、福祉施設の製作品の即売、市内福祉事業の紹介などを行なう。

また、期間中に市内の社会福祉団体との懇談会を開催する。

福祉展の一環行事として市内福祉施設公開、『一日所長』も実施する。

なお、期間中、赤い羽根街頭募金、市内の有志団体により実施するので、ご協力ください。

湘南平お月見市民の集い
9／21日午後4時～8時半
■吟詠・ハワイアン演奏・民謡おどり
詩舞・民舞
〔主催・平塚民詩舞連盟、平塚レクリエーション協会〕

お気軽に利用を
――あなたのための相談窓口――

市民相談／（22）1700代
行政相談・無料法律相談　毎月第1土曜13時／市民相談室（広報課）
心配ごと相談　毎月第1・第3月曜9時～15時／市民相談室（福祉）
市税相談　毎月第2・第4木曜／市民相談室（市税課）
宅地建物相談　平日9時～16時常設市民相談室（建築課）
教育相談　土曜をのぞく毎日10時～15時／教育研究所
青少年相談　平日10時～16時常設／青少年課
家庭児童相談　平日9時～16時常設／福祉事務所
発明考案（特許）相談　毎月第2週目の月曜日10時～15時／商工課
税務と経営相談　毎月第2土曜9時～12時／商工会議所
高令者職業相談（求人相談も含む）毎週水曜10～15時／福祉
受発注巡回あっせん（機械金属加工・プラスチック加工等）毎月第3木曜13時～16時／商工
県の相談／（22）2711代
教育相談　毎週月・水・金・土曜日
交通事故相談　毎週水曜10時～16時
宅地建物相談　毎月第1金曜10時～16時
法律相談　第2・第4金曜13時～16時
内職相談　毎週火・木曜9時～16時
※中地方県庁県民相談室へ

地区内で育てる芽

青少年健全育成モデル地区 三ヵ年に限り二万円を助成

市青少年課では、青少年のすこやかな成長をねがう地域ぐるみ組織として活動する『青少年健全育成モデル地区』に、上宿塚地区などとして二地区を指定した。

『モデル地区』は、その地域内の青少年関係の指導者が協力して青少年の健全育成に努めるもので、市では、三年間に限って二万円を助成する。

例えば、親と子の正しい結びつきをはかるための座談会や、母親クラブの結成につとめるほか、地区内の青少年が楽しむ活動としてラジオ体操会、マラソン大会なども行なう。

『モデル地区』の指定をうけた各家庭へは、ちかく"伸びる芽によい友、よい家、よい社会"と市長が書いたビラが配られ、より一層、青少年育成に関心が深まることが期待されている。

〜〜〜〜〜〜〜〜〜〜〜〜〜〜〜〜

地区内の青少年健全育成指導員は子どもたちの中へとけこむことが一番だ。

【青少年育成モデル地区】・①上平塚、②第5区、③豊原町、④宮の前、⑤宮松町、⑥見附町、⑦諏訪町、⑧黒部第1、9須賀北町、⑩東中原、⑪南原、⑫四之宮下郷、⑬八幡田端、⑭真土今里東、⑮城所、⑯岡崎、⑰徳延ゴム社宅、⑱崇善、⑲金目北部、⑳金目南部

会長に角田市議

平塚市総合開発計画 審議会委員決まる

角田鎮雄会長

渡辺丑五郎副会長

八月二十二日、平塚市総合開発計画審議会委員のメンバー二十五人が決まった。

これは、企画課が選定中の平塚市総合開発計画の審議会委員の選考を行なうもので、市議員、教育委員、農業委員、農業、工業、商業の各分野の専門家、県議員、大学教授、市職員、県職員など各界の学識経験者二十五人から構成されている。

なお、審議会長並びに副会長は互選によって次のとおり決まった。

【審議】委員会・▽会長角田鎮雄氏、▽副会長渡辺丑五郎氏、▽委員・飯尾常男氏、市川博司氏、片倉常平氏、府川勝司氏、市川博氏、加藤武氏、千葉武治氏、添田武雄氏、小清水恒氏、岩堀政氏、金子長太氏、和泉利夫氏、岩崎ノブ子氏、城所功氏、谷口成之氏、加藤吉氏、鳥海博氏、戸倉好雄氏、渡辺衛氏、斉木敏夫氏、宇田房蔵氏、原川久雄氏、鈴木好雄氏、石川京一氏

こんにちは市民のみなさん

市長・加藤一太郎（53回）

『孤独の実力者』に感銘

寄贈本などの話あれこれ

国鉄総裁をやめられた石田さんが、国鉄のこと、日本経済のこと、健康のことなど、あけすけに語られてそれを一冊の本にした「いいたいほうだい」を、井上茂平さんから贈られた。八十七才の、自称ヤングルジャー石田さんの面目躍如としていておもしろく、むし暑い夜、一気に読破した。

「人間はつねに若くなければならないと思う。たえず頭を使い心を豊かにして若さを保つことこそ短かい人生を価値あらしめかつエンジョイし、悔いのないものにする道である」という若さの秘けつには、今そのとおりだとうなずく年齢にわたしもなったと思ったら、何かさみしい気持ちになった。

◇ ◇

ことしの四月からきょうまでに、著者からいただいた書物のうち、五冊ほどをここに紹介したい。

×

河野産平著「孤独の実力者」（B六判、カバー付）

河野一郎先生が急逝（せい）されて、はやくも四年になる。ペンのたつ産平さんが、「わが父」について、幼い頃の思い出から、おのずと自がしらが熱くなる悲しい"最後の別れ"にいたる追憶の記、更に"業績のおやじ"の点描から、亮明に書きつづられた。その原稿を中心に、先生の秘書のかたがたや、先生と親交のあった政治家・新聞記者たちの回想文を加えて、更に第三歌集『御陵』（ごようのみ）—予定—をもって三部作となす計画ときいている。

中村さんは市内田村にお住まいで古くからのおつきあいである。

実力者」である。

河野一郎先生に対する新たなる感銘を呼びおこすことのできる好著である。

×

中村清四郎著「歌集阿夫利嶺」（ね）」（B六判、箱入）

中村さんは市内田村にお住まいで古くからのおつきあいである。

突然に生活を歌に詠（よ）み込まれている中村さんは、長く県立江南高校の事務職員を勤め、多くの生徒たちから親しまれた。また歌人として、さきに第一歌集『相模川』を出版され、「白路」同人である。

更に第三歌集『御陵』（ごようのみ）—予定—をもって三部作となす計画ときいている。

中村さんの師匠森本治吉博士の序文に「私は昭和年、中村君を見ると、何だか、花咲かお爺（じい）さんの良い爺さんに会ったような心地がする。されば本歌集は、一名阿夫利嶺、別名花咲き爺集と、二つの名の昭和の代に珍らしい歌集と称していいのではあるまいか？」とたたえられている。

突然に生活を歌に詠（よ）み込まれている中村さんは、大変におしあわせであると思う。中村は土地が広いから貧しくても始めたら？」と森本先生に、著者からいただいた書物のうち、五冊ほどをここに紹介したい。

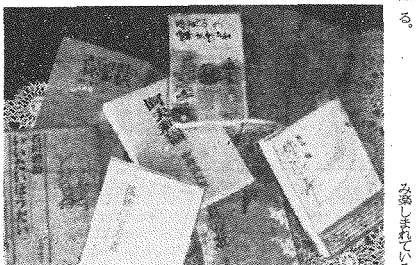

裏丁にも、それぞれの著者の気持ちがにじみ出て心楽しい

×

貴倉重亨著「さらりまん終着駅」（B六判、カバー付、非売）

貴倉さんは市内柏ヶ谷に住む作家。「中村は土地が広いから貧しくても始めたら？」と森本先生に、著者からいただいた書物のうち、五冊ほどをここに紹介したい。

×

河野産平著「孤独の実力者」（B六判、カバー付）

河野一郎先生が急逝（せい）されて、はやくも四年になる。ペンのたつ産平さんが、「わが父」について、幼い頃の思い出から、おのずと自がしらが熱くなる悲しい"最後の別れ"にいたる追憶の記、更に"業績のおやじ"の点描から、亮明に書きつづられた。その原稿を中心に、先生の秘書のかたがたや、先生と親交のあった政治家・新聞記者たちの回想文を加えて、

「人間河野一郎」の全ぼうが浮き彫りされたものが、「孤独の実力者」である。

保留地を譲渡します

夕陽ヶ丘など七か所22日から受付

市都市計画部区画整理課では、平塚都市計画事業土地区画整理事業区域内の保留地の買手を募集している。

譲渡する保留地は、花咲病院裏の北側の百六十二平方メートル、夕陽ヶ丘住宅三ヵ所で、藤の湯附近の百三十六平方メートル、平塚カトリック附近の朝日荘アパート西側八十五平方メートル、つるや菓子店附近の百八平方メートル、また、幸町二〇一三の富士ソンドリー東側の二百一十二平方メートル、同二〇一六の二百一十六平方メートル、飯尾米店附近の七十四平方メートル、平塚市役所附近の七十二平方メートル、同

金賞は戸塚、盛君に

『わたしの夢』絵画・作文コンクール

二十年後にはこんな平塚であってほしい―この願いを絵画と作文に―つづってもらう『わたしの夢』絵画作文コンクールは、七月十五日で応募をしめきり、八月十五日に審査を行なった。

市内の小学生を対象としたこのコンクールに絵画六百五十二点、作文百五十点が寄せられ、反響の大きさに驚かされた。テレビ・マンガの影響がつよいとはいえ、児童の知識の豊富さに審査員も目を見張っていた。

審査は、平塚に対する構想、独創性を重視してすすめられ、次のとおり入賞作品を決めた。

主催の広報広聴係では、応募作品は雑誌、パンフレットなどのカットや計画に引用していくほか、機会をとらえて作品展示も考えていく。

絵画の部の金賞…市立富士見小5年戸塚恵一君の作品

戸塚恵一君

盛　正純君

【絵画の部】▽金賞・戸塚恵一（富士見小五年）▽銀賞・真田実（富士見小五年）、安部川智旭（小三年）▽銅賞・朝倉慶樹（金田小五年）、東隆（港小五年）、内河勝彦（大野小六年）、田中良則（富士見小五年）、司野等（大野小六年）▽入選・おいぬまるり（富士見小一年）、えんどうたかし（富士見小一年）、宮塚精一（盛田小四年）、東田修二（旭小四年）、港辺育子（花水小四年）、青木純二（富士見小五年）、久保智美（同）、宮下浩美（同）、真道節子（同六年）、須藤美徳（同）、小川雅彦（大野小六年）、斎井恵子（同）、高橋ひろ（同）、田辺嘉与子（同）、平塚京子（土屋小六年）、上林哲彦（旭小六年）、熊沢七代（同）

【作文の部】▽金賞・座正純（港小五年）▽銀賞・高橋明子（富士見小六年）、たかはしかずお（大野小三年）▽銅賞・小泉泰裕（港小三年）、池谷毅（花水小四年）、斎藤智裕（富士見小四年）、鳴津るみ子（港小六年）、いしづがまるみ（花水小二年）

貸付委員は古家氏ら17氏に

世帯更生資金審査員

低所得世帯や身体障害者の世帯の生活を安定させるための貸付資金を貸し付ける貸付審査委員のメンバーが、七月十五日に決まった。

【世帯更生資金貸付審査委員】▽委員長・古家安治氏▽副委員長・米山隆侯氏▽委員・松下俊弘氏、古賀民郎氏、小川茂氏、笹尾幸代氏、大畑直三氏、石井誉一氏、青木清一氏、三浦栄氏、八田知治氏、高木政信氏、池田泰俊氏、山口一夫氏、小西源氏、石井義夫氏、玉村一雄氏

市政に意見要望を

広聴パトロール16日以降の日程と会場

市企画部広報課は、八月一日から、毎週一回、市内に設けた四十八会場で、市民の声をとらえる広聴パトロールを実施しているが、九月十六日以降の日程と会場が決まったので、これからも大いに貴重な意見を聞かせてほしいと呼びかけている。

パトロールが巡回する日は、広報無線放送で予告するほか、到着は広報車で知らせる。

時間は、午前午後とも二時間程度で、パトロールが、近所に巡回開設したら、ぜひ、積極的な意見を寄せてほしい。

広聴パトロール巡回日程

9月16日（火）	午前9時半～10時半	・柳町消防第1分団
	〃 10時半～12時	・豊原公民館
	午後2時～3時半	・諏訪町会館
	〃 3時半～4時半	・上平塚公民館
9月24日（水）	午前9時半～10時半	・万田貝塚団地集会所
	午後2時～3時半	・公所部落公民館
	〃 3時半～4時半	・纐纈会所
9月30日（火）	午前9時半～10時半	・吉沢公民館
	午後2時～3時半	・上吉沢部落集会所
	〃 3時半～4時半	・下吉沢青年会館
10月7日（火）	午前9時半～10時半	・広川部落集会所
	〃 10時半～12時	・金目公民館
	午後2時～3時半	・真田青年会館
	〃 3時半～4時半	・青柳部落集会所
10月14日（火）	午前9時半～10時半	・黒部宮自治会館
	〃 10時半～12時	・花水会館
	午後2時～3時半	・海岸地区町会会館
	〃 3時半～4時半	・桃浜町内会館

市民文芸入選作品

市教委社会教育課が募集した市民文芸夏の部は、六百十五点の応募があって、俳句は小沢憲雪子氏、短歌が中村清四郎氏、川柳を萩原夏絵氏が選び、次の入選者が決まった。（敬称略）

【俳句】・応募数二百九十四句

①仮眠の扇風鈴だけのかすかな息　新宿・相川津音女

②また春改らしきサイレンが鳴り向日葵立つ　入野・角田碧子

③風鈴に揺り動く刻を充たしおり　豊田本郷・片倉雅人

④豊原町　柏木富美江⑤南金目　西宮登美⑥片岡　小澤恵光⑦寺田縄　船木美枝⑧入野　小木君枝⑨新宿　相川津音女⑩入野　江原千鶴子

【短歌】・応募数百六十五首

❶崖崩れのテレビニュースを聞きて立つ　土北地確認しき中　上吉沢・宮前勇蔵

②汚気なき職場に始を造りゐて夏の夜業の髪さ嘶く　不二家工場内・清水隆

③紅紫蘇の染まり手にて梅を干す　今日の日照りを幸ひとして　立野町・清水喜和

④横内　小宮亀治⑤田村　五大信

⑥田村　石田栄枝子の八重咲町　加藤たけ⑦河内　岡部しま⑧平塚　上野寛美子⑨中里　小笠子代子。

【川柳】・応募数百五十六句

①アポロから無事な便りを待つ世界　平塚・寺田又

②晴れのひを母と最後の夜を語る　平塚・小沢新太郎

③風いきり朝寝ができる明日楽し　平塚・寺田祥子

④平塚　小沢新太郎⑤平塚　今井多賀秋⑥八代町　高山紀太郎⑦明石町　大沢三子⑧市役所　星野早苗⑨平塚　小沢新太郎⑩豊原町　石川金次郎

善意銀行新運営委員決まる

平塚市社会福祉協議会善意銀行設置規程が制定され、七月十五日善意銀行運営委員会が決った。

善意銀行とは、社会のためになにか役立つことをしたいが…、自分ではそれほどの事はできないけれど、みんなの善意をよびおこし、みんなの福祉を高めるために最大限に活用するのが善意銀行の役目である。

この預託口座は、市福祉事務所内善意銀行にあり、現金等託（一円玉貯金、香典、視聴者からのお返しなど）②技術預託（理髪、マッサージ、裁縫、木工なども奉仕）③労力預託（施設奉仕や社会公共奉仕）④物品など。

【善意銀行運営委員】▽坂田松太郎氏、真藤豊氏、石井彦次郎氏、土屋栄一氏、斎藤初太郎氏、宮沢清以氏、八田知治氏、池田泰俊氏、山口一夫氏、小西源氏、橋川藤三氏、大木哲司氏、横田忠政氏、笹尾弘氏、旧井為氏。

あなたの心を豊かに

幅ひろいテーマで学ぶ

青年大学講座開く

講師になだいなだ氏ら招いて

神奈川県明るく正しい選挙推進協議会主催、県および平塚市、市選挙管理委員会後援で、きたる十月二十四日から七日平塚青年大学講座を開校することが決まり、この受講生百名を募集している。

この大学講座は、よる六時半から二時間程度で次の著名な講師が予定されており、市内在住在勤の二十歳前後の男女の積極的な参加を呼びかけている。

【会場】市民センター3階中会議室

【日程・テーマ】▽10月24日「話し方、聞き方」中村豊秀氏（評論家・学研究所講師）▽11月7日「世界の著者たち」間宮武氏（横浜国大教授）▽11月5日「私の見てきた昭和の政治史」入江徳郎氏（朝日新聞論説顧問）▽11月12日「世界の動きと日本の立場」高橋武彦氏（毎日新聞論説副委員長）▽11月21日「現代をどう生きる」なだいなだ氏（作家）▽11月25日「日常生活の中の教養」角田房子氏（評論家）

【受講者の資格】▽10月30日「日本の民主政治は育つか」磯村英一氏（東洋大学学長）

▽申し込み・市青少年課か選挙管理委員会に往復はがきで、住所氏名、年令、出身校、勤務先、電話番号を明記、九月末日までに…先着百名を採用。

10月4日に畜産共進会

ことしも家畜・家きんの改良技術を競う

市経済部農政課は、第十回平塚市産業まつりの一環として、ことしも、家畜・家きんの改良技術の向上をはかる「第十六回平塚市畜産共進会」を十月四、五日の両日にわたり開催する。

▽とき・昭和四十四年十月四日～五日（小雨挙行）

▽ところ・市立江陽中学校西側空地

出品種畜頭数は乳用牛50頭、種豚50頭、鶏雛二羽一組で20羽。

【出品規格】▽乳用牛・①未経産一、二頭・昭和42年11月1日から昭和43年2月28日までに生まれたもので、出品者が六ヵ月以上飼育しているもの、ただし妊娠牛をのぞく（登録、または登記証明のあるもの、申請中のものを含む）②未経産一頭・昭和42年11月1日から昭和43年7月31日までの間に生まれたもので出品者が六ヵ月以上飼育し、22ヵ月以上のものは妊娠していないもの（登録、登記証明、申請中のものを含む）③経産牛・出品者が六ヵ月以上飼育しているもの。（登録証のあるもの、申請中のものを含む）▽種豚・①未経産豚一頭・県内産（ヨークシャー種、ランドレース種、ハンプシャー種）昭和44年3月1日から昭和44年4月30日までの間に生まれたもので、出品者が四ヵ月以上飼育しているもの。②経産豚・県内産（ヨークシャー種、ランドレース種、大ヨークシャー種、ハンプシャー種）出品者が六ヵ月以上飼育しているもの。

昨年の畜産共進会風景……ことしは、市立江陽中学校西側空地で開かれる。

市は半額を補助

青少年育成用具をそろえよう

青少年団体が活動するのに必要な用具を購入するとき、市ではその半額を助成金として補助するもので、いま、希望団体の申し込みを青少年課育成係で受け付けている。

【育成用具】野球、卓球、テニスなどの球技用品、柔剣具、キャンプ用品、携帯マイク、レコード、テープレコーダー、音響隊用具、幻灯機、スクリーン、机類、マイクロホン、図書、オルガン、ステレオなど。

【申請できる青少年団体】職場団体以外の団体なら、いっさい制限はなく、今までにも野球用具を揃えた少年野球チームや付近の広場に鉄棒やブランコをつくったところ、キャンプ用具をそろえたボーイスカウトなど市内にたくさんある。

【制度の利用は】市は半額を補助するが団体は残額の自己資金を六ヵ月以上積み立てて資金をつくることが条件になっている。

申請や問い合わせは市青少年課育成係へ（☎L22・一七〇〇内線二七）

すわらじ劇公演

山本周五郎作
さぶ

青山　伯作
夕陽の丘の武将

9月27日（土）

市民センター
昼の部…13時開演
夜の部…18時開演

※前売券200円・当日券250円

すわらじ劇団・主催　国連協会平塚支部

ときと10/20日…あなたも施設見学会へ

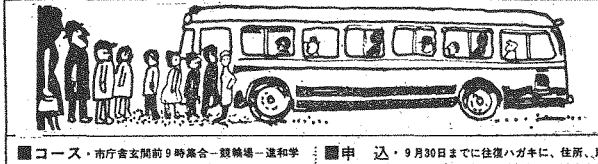

■コース・市庁舎玄関前9時集合―競輪場―進和学園―農業研究所―東海大学（昼食）―大神清掃作業場―消防訓練場―県営水道寒川水源―馬入工業団地―市役所前（解散）

■応　募・市内居住の満20才以上の人　150人まで

■申　込・9月30日までに往復ハガキに、住所、氏名、電話を明記、また団体での申し込みは確定人員と代表者を明記下記へ…先着順でしめ切ります。

■賞　用・無料（ただし二百円の昼食代必要）

応募先・平塚市浅間町9番1号平塚市役所広報課へ

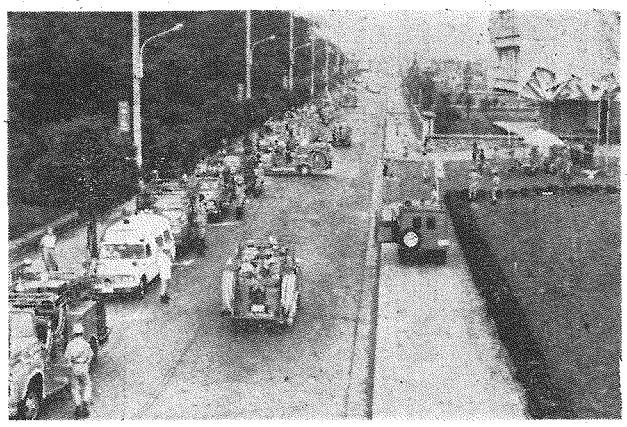

右上・災害対策本部の机上作戦。本部には各部隊からの消防無線電話による災害状況が刻々はいる。本部からは指令がとぶ。机上の地図に、食い入るような眼がそそがれる。
左上・消防車、さっさっと集結。一番遠い分団からでもわずか十数分。早朝だからよいが、交通渋滞のときはおそろしい。
中下・薪燃や油剤の火災に威力を発揮する化学消防。（消防操法大会で）

カメラレポート

〝平塚を守ろう〟

夜明けの暗い空に不吉なサイレン

防災の日に消防演習

＜36＞

九月一日の早朝、まだ明けきらぬ平塚の暗い空に、時ならぬサイレンの音がひびきわたった。余韻のないあの緊急用のサイレンは、だれの耳にも、おそろしい不安と不吉感をいだかせて鳴りわたる。

午前五時。

四十六年前の関東大震災の、あのいまわしい記憶をくりかえすまいと、この日、平塚の、すべての消防出張所、分団に演習の非常招集がかけられた。

本部では、直ちに災害対策本部長（市長）を中心に、大災害を想定しての机上作戦。地図の上にはるどい眼が光る。消防車がサイレンを吹鳴しながら、さっさっと災害現場（市役所前）に集結、勢ぞろいした消防車二十九台、部隊員五百名。

演習は初動体制の確立という目的を果たして終わったが、平塚の災害に対する守りは大丈夫だろうか。もちろん消防では、これでよしとはしていない。不測の、忘れたころにやってくる災害に備えて日夜訓練を重ね、その守りを固めている。

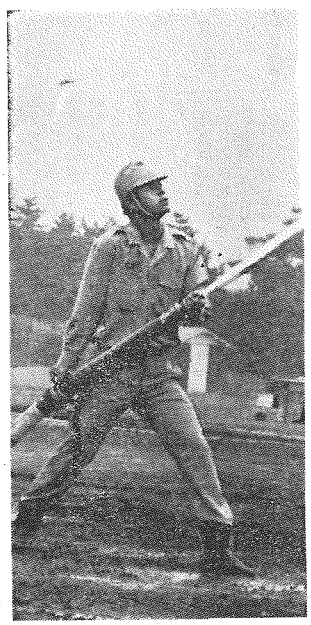

横内団地で300戸分

24日から入居者募集

県では、昭和四十四年度第一次の県営住宅の入居者募集をはじめた。本市内では、横内団地で三百一戸分である。

▽申込用紙配布・申込期間＝九月二十四日から同三十日まで。

▽問　教＝①第一龍住宅百三十四戸予定家賃八千円～八千七百円②第2種住宅百六十七戸予定家賃五千百円

▽第1種・6畳と4.5畳、食堂兼台所、浴室、ベランダ

▽第2種・6畳と4畳、台所、浴室、ベランダつき。

▽申込用紙の配布場所＝市役所一階市民相談室または県平塚合同庁舎内　平塚建築事務所

くわしいことは、県合同庁舎内平塚建築事務所22・二七二一へ

◎◎◎◎◎

25日から児童生徒の創意工夫展

市と市教委は、広く児童生徒の科学心を高揚し、その意欲の増進をはかり次代の産業と文化の担い手を育てようと、ことしも五日間にわたって児童生徒創意工夫展を開催する。

対象は市立の小・中学校児童生徒で、九月十三日までに市商工課に申し込んでほしい。

▽とき・昭和四十四年九月二十五日から九月二十九日まで

▽会場・極屋デパート6階常設展示場

スポーツだより

■A級優勝は菊地、平田さん

【バドミントン】市長杯争奪バドミントン大会は去る八月十日見附台体育館に選手三百五十人が参加、開催され結果は次のとおり。

▽男子の部・A級優勝菊地（東海大）準優勝片藤（安立電気）B級優勝金今（日産車体）、準優勝高橋（日産車体）、C級優勝加藤（経済連）、準優勝石川（市役所）新人戦　優勝遠藤、準優勝沢見（安立電気）、男子壮年優勝川田（安立電気）、準優勝和田（市役所）。ダブルス　優勝菊地・安藤組（東海大）、準優勝近藤・富田組（安立電気）

▽女子・A級優勝早田（相模定OG）、準優勝渾久井（なでしこ力）、B級優勝奥谷（平商）準優勝柿沢（平商）、ダブルス優勝秋山・野上組（平商）、準優勝安池・紅野組（平商）

■平塚ろう学校が全勝優勝

【バレーボール】第十八回関東ろう学校バレーボール大会は七月二十四日、見附台体育館に関東各地区代表十八チームが参加開催された。

結果は昨年に続いて平塚ろう学校が七戦全勝で優勝した。

■見附台体育館

▽9月21日（県西一般バスケットボール選手権大会、相模地区空手道大会）、▽9月22日（健康保険卓球大会）、▽9月23日28日（県西一般バスケットボール選手権大会、秋季平塚卓球大会23日のみ）、▽10月4日（東京電力卓球大会）、▽10月5日（秋季平塚バドミントン大会、全日本バスケットボール県予選）、▽10月8日（めぐみ幼稚園運動会）、▽10月10日（なでしこ幼稚園運動会）、▽10月11日（市立保育所運動会）、▽10月12日（県総合体育大会）

■松風町庭球場

▽9月28日（県下成年教員庭球選手権大会）、▽10月5日（平塚地区団体対抗庭球大会）、▽10月10、11日（県下高校女子新進庭球大会）、▽10月12日（県総合体育大会）

■須賀公園野球場

▽毎日曜日秋季平塚軟式野球大会

■市民スポーツ広場

▽毎日曜日・秋季平塚軟式野球大会、同平塚サッカートーナメント大会

■桃浜町庭球場

▽毎日曜日・中村杯争奪テニス大会

■10月1日から全国いっせいに、ご協力を

昨年ひらつか市で313万円がよせられました！
世の中の不幸をなくし、みんながしあわせになるように……

赤い羽根共同募金

本年度の一般募金目標額は、
6,206,000円です

歌やゲームを同郷の友と…

9/23日　地方出身青少年交歓のつどい

■ところ・県平塚合同庁舎
■対　象・北海道東北出身者
■申　込・氏名、年令、住所、勤務先、出身地を明記往復はがきで下記へ

問い合わせ、申込は平塚市民生部青少年課へ（浅間町9～1）

"特約"で3倍保障に

簡易保険が傷害保険を発売

でなるべく利用できる保険としてみなさんから親しまれている郵便局の簡易保険では、九月一日から新らしく傷害保険（特約）を発売します。最近、交通事故や思わぬ災害が増えていますのでこれらの傷害事故を、簡単な手続きとできるだけ安い保険料で保障しようというのがこの保険です。この傷害保険は、今までの簡易保険にセットする特約方式にしています。傷害保険（特約）のあらましは、次のとおりです。

死亡、傷害、入院にも適用

傷害特約は、今まで簡易保険や クローバー保険、家族保険、終身保険に「特約」として付け加えます。加入者が不慮の事故によって傷害を受け、そのため死亡したり、身体障害となったとき、または傷害を治療するため病院に入院したときに保険金を支払うものです。

保険金額、保険期間は傷害特約をつけるもとになる保険と同じです。保険料は、加入者の年令や職業に関係なく、保険金百万円につき、月額二百円です。

■保険金の支払いは死亡、傷害、入院の三通り。

①死亡保険金・加入者が死亡したときに支払い、その額は保険金の全額です。

②傷害保険金・加入者が身体障害となったときに支払い、その額は障害の程度に応じ保険金の一割から十割までです。（一級から五級まで五つに区分され、それぞれ十割、七割、五割、三割、一割となっています）

③入院保険金・加入者が五日以上入院したときに支払い、その額は入院一日につき保険金の千分の一です。（ただし入院日数の最高は百二十日）

なお、以上の保険金支払いはいずれも被害の日から九十日以内に発生した場合です。また、加入者の故意によるものを除いて過失があっても支払われます。

このほか、加入者が傷害保険金として、保険金の五割以上の支払いを受けるような重い身体障害となったときは、保険料を払わなくても、保険はそのまま効力が続くようにしています。

ですから、身体障害による収入減があっても、保険料の払い込みを心配することなく、保険の保障が約束されるわけです。

このように、今までの簡易保険にすこしの掛け金で〈傷害特約〉を付けることによって、保障額がぐっと増えます。

交通事故などの思わぬ災難で亡くなった場合、養老保険、終身保険では、③もとになる保険の保険金、②災害死について支払われる①と同額の保険金、③傷害特約の保険金、以上の三つを合わせて"三倍"の保険金が支払われます。

また、クローバー保険では、満期の保険金に対し、これまでの三倍から"五倍"の保険金が支払われることになります。

さらに、これまでよりいっそう保障の範囲が広がるのも、人身傷害特約の利点です。

つまり、死亡の場合だけでなく、身体障害になったときや入院したときにも保険金が支払われるからです。

■傷害特約加入の例

①年令三十才で保険金百万円の30年満期養老保険に加入し、傷害特約を付加した場合

【月額保険料】・二千五百五十円（30年満期分二千三百五十円、傷害特約二百円）

【保険事故による支払い額】・①百万円、②不慮の事故による傷害で十日間入院した場合▽入院保険金七万円▽30年満期養老保険金百万円、▽傷害特約の保険金百万円…計二百万円。

③不慮の事故により百日間入院し、片脚を脱臼以上で失なった場合…▽傷害保険金七十万円▽入院保険金十万円…計八十万円、▽30年満期養老保険金百万円、▽傷害特約の保険金百万円…計二百万円。

④不慮の事故による死亡した場合▽30年満期養老保険金百万円、▽傷害特約の死亡保険金百万円…計二百万円。

【平塚郵便局・金目郵便局】

世に出そう発明・くふう

全国発明くふうコンクール

作品を募集中

第十一回全国発明くふうコンクールが、いま、社団法人発明協会（本部・東京都港区芝西久保桜町十七、郵便番号一〇五）で進められている。

作品は、日常生活の中からとられた身近な発明・くふうから、科学技術、産業面でとらえた発明にいたるまでゆゆしものを含む不慮の事故により死亡した場合▽30年満期養老保険金百万円、▽傷害特約の死亡保険金百万円…計二百万円。

⑤不慮の事故により百日間入院し、片脚を脱臼以上で失なった場合…▽傷害保険金七十万円▽入院保険金十万円…計八十万円、▽30年満期養老保険金百万円、▽傷害特約の保険料免除（月額二千七百円）

⑥不慮の事故による傷害で十日間入院した場合▽入院保険金十万円

【平塚郵便局・金目郵便局】

応募できるのは、市内工職に用意してある申込書に記入、九月三十日（火）までに、「東京都港区芝西久保桜町十七、郵便番号一〇五社団法人発明協会全国発明くふうコンクール」あて申し込む。

くわしいことは、市経済部商工課（TEL22・一七〇〇内線四四三二番）へ。

発明・くふうをしただれでもが応募できるので、市商工課に用意してある申込書に記入、九月三十日（火）までに、「東京都港区芝西久保桜町十七、郵便番号一〇五社団法人発明協会全国発明くふうコンクール」あて申し込む。

くわしいことは、市経済部商工課（TEL22・一七〇〇内線四四三二番係）へ。

猛暑も敗ける熱戦

少年野球崇善チームが優勝

夏にきたるべき少年野球大会がことしも八月十二日から十四日までの三日間、須賀市営球場ほか四会場で開催された。

青年会議所と市青少年課主催によるこの大会も、ことしで六回目を迎えたもので、参加チームも昨年に比し七チーム増え、五十チームが参加、熱戦を展開した。

連日50度をこす猛暑の中を暑いけれど豆選手たちは、汗まみれで自熱戦をくりひろげ、結果は次のとおりだった。

▽優勝・サークルストン（崇善地区）

▽準優勝・松原チーム（松原地区）

▽3位・ドルフィン（富士見地区）

▽4位・代官町チーム（港地区）

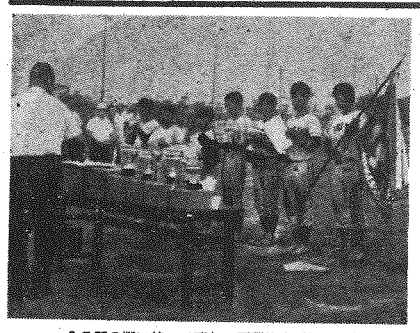

3日間の戦い終って晴れの優勝旗を手にみんなにこにこ…崇善地区のサークルストンナイン

コーストップクイズ

母と子の交通安全教室

ふるって応募を

平塚市交通安全協会ゴー・ストップクイズ係

しめ切り・九月三十日の消印まで有効。

▽発表・広報ひらつか十二月号

▽賞品・入選五人まで記念品贈呈

▽送り先・平塚市平塚新宿九三

平塚市交通安全協会主催、市教育委員会共催で、いま、〈母と子の交通安全教室〉ゴー・ストップクイズ懸賞募集を実施する。

交通安全教育の一環として、初の試みで、主婦と中学生以下の児童生徒が対象。ふるって応募を。

応募は、第一問から十問までの中から、はがきに別図のように記入、住所職業、児童は学校名と学年を忘れずに記入のこと。

第一問・お母さんは、歩車道の区別のない道路を歩くとき危いからといって左手で切りの手をいわれて右はしを通ります。

第二問・わたしはバスで通学しています。バスから降りるとすぐその前を横断します。

第三問・わたしは、花子さんといっしょにバスが来ないうちに道路を横断しました。

第四問・高校生のお兄さんは雨の日、コーモリがさをさして、自転車を片手運転で学校へ行きました。

第五問・ぼくは信号機の赤が点めつしなっていたので車の約束の時間に間にあわないことは知っていましたが、まわり道をして歩道橋を渡りました。

第六問・ぼくは自転車に乗って交差点を右折するときはなるべく近道するように交差点を通ります。

第七問・ぼくは自転車に乗って交差点を右折するときはなるべく近道するように交差点を通ります。

第八問・"止まれ"の標識の立っている場所では、自転車も一時とまらなければなりません。

第九問・お母さんは、自転車に乗って保育園へ連れて行きました。

第10問・信号機の灯火の並べ方は、向って右から赤・黄・青の順です。

第1問・お母さんは、歩車道の約束の時間に間にあわないことは知っていましたが、まわり道をして歩道橋を渡りました。

第2問・わたしはバスで通学しています。バスから降りるとすぐその前を横断します。

第3問・わたしは、花子さんといっしょにバスが来ないうちに道路を横断しました。

第4問・高校生のお兄さんは雨の日、コーモリがさをさして、自転車を片手運転で学校へ行きました。

第5問・ぼくは信号機の赤が点めつしなっていたので車

郵便はがき

00×0××00×
1-2-4-5-6-8-9-10
平塚市花水台一丁五
花水小学年
遠藤高士子

16会場で交通法規講習開く

市民生部安全課は、九月二十二日から十月十五日まで市内十六会場で交通法規講習会を開催する。受け付け締め切りは午後七時三十分なので早めにお出かけを。時間は午後六時から八時まで。

■交通法規講習会日程

【9月】・▽22日旭小学校、▽24日中原小学校、▽25日港小学校、▽26日土沢中学校、▽29日神田中学校、▽30日岡崎小学校

【10月】・▽1日城島小学校、▽2日大野小学校、▽3日松原小学校、▽6日豊田小学校、▽7日花水小学校、▽8日市民センター（予備講習小）、▽9日金目小学校、▽13日春日野中学校▽14日金田（日）小学校、▽15日吉善小学校

働く青少年の生活文を募集

◇◇◇◇◇

市民生部青少年課では、いま働く青少年の生活文を募集している。

働く青少年の就職後の体験や意見、将来の希望などを内容としている。

題名は自由、作品は一人一編。

▽応募・市内在住勤の勤労青少年男女十五歳から二十五歳まで▽氏名、性別、生年月日、勤務先を明記・浅間町九一一平塚市役所民生部青少年課へ。

▽しめ切り・昭和四十四年十月二十日（月）

▽賞・特選一名、優秀賞二名、佳作七名

▽原稿・四百字詰め六枚以内

くわしいことはTEL22・一七〇〇内線三二七青少係へ。

真田橋が車両全面交通止め

◇◇◇◇◇

神奈川県平塚土木事務所では、真田橋（大磯川）架替工事のため県道上粕屋南金目線を車両全面交通止めにする。期間は、昭和四十四年九月中旬より翌年三月末まで。くわしいことは、県平塚土木事務所工務第二課TEL22・二七〇〇内線三二六へ。

読書

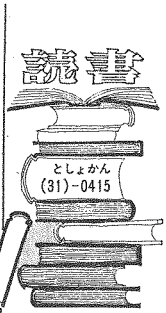

市図書館への新着図書です。市民の本だなとして利用を

ランカイ屋一代

◇わが博覧会100年史◇

中川　童二著

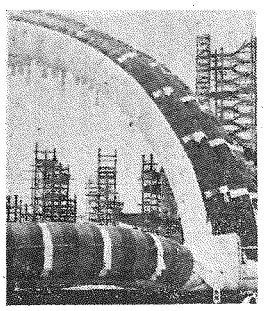

万国博まで二百数日後に迫った…千里塚の各国館は建設ハイピッチ、プロのランカイ屋の活躍の時期到来だ

「人類の進歩と調和」のテーマを掲げて、来年は大阪で日本"万国博覧会"が開かれる。

日本人は元来、大の博覧会好きな国民といわれ、この百年間に催されたその数は数百をこえるという。

この華々しい開幕のかげに、ランカイ屋と呼ばれるプロ博覧会屋が活躍するが、著者もまた博覧会に魅かれ、ランカイ屋として半生を送った一人である。

現在、先明中の盛況に結実する新しい博覧会によって明治、大正、昭和にたる博覧会を綴りその問題点を指摘している。

その行間からは、著者のランカイ屋としての情熱が感じられる。

「駅弁マニア」

瓜生　忠夫著

国鉄旅客局の調べによると、昭和43年10月現在、普通弁当五八八種、特殊弁当九三八種、計一、五二〇の駅で売られている。

食道楽を自認している映画評論家の著者は旅さらいで論議旅行さえ断ったほどであったが、駅弁を旅の目的としてその楽しみを味わうようになった。

旅先でせっせと駅弁を買い、食べ、その包装紙のコレクションをはじめて十一年、包装紙の数も六百枚をこえたという。

これは、駅弁の全国地図、歴史や駅弁あれこれを気軽に読みものの風にアレンジした「駅弁食べある記」である。

新着図書

忘れ得ぬ人びと	大内兵衛
ダーク・ゲット	クラーク
世界をゆるがす黒人闘争	
ザ・タイム大特別取材班	
社会福祉の理論と実際	中村　遵
理性の抵抗	羽仁五郎
実力経営者の世界	飯塚昭男
愛の社会学	阪井敏郎
原子力産業の話	田中好雄
北方騎馬民族オロチョン	永田珍馨
古寺解体	浅野　清
いなかの心	寺尾　勇
機文の世界	藤森栄一
アメリカに暮らして	西川熱華子
キャプテンコン・ティキ	ヤコビ
ビートルズ	デヴィス
花の育種	斉藤　清
くだものと鮮菜の四季	加藤　要
眺られぬ夜の旅	ヒルデスハイマ
うまい米	沢田徳蔵
こどもの性教育	阿部進・他
ぼくはやさいだー	報知新聞社
十七歳の絶唱	大森昌子
かぐや・さぐや	松尾弥太郎
絶望からの文学	ハーパー

青少年映画劇場

9月21日(日) 有楽座

あさ8時30分

おとな50円　こども

太陽の王子

ホルスの大冒険

衛生課は、先月に引き続いて育児巡回相談、三種混合（百日ぜき・ジフテリヤ・破しょう風）2回目を実施するが、10月16日からは小児まひ生ワクチン投与を15会場で行なう。

百日ぜき・ジフテリヤ

■対象・①昭43・11・1日から44・4・30日までに生まれた赤ちゃん（3回接種）②昭42・11・1日から43・4・30日までに生れた子か、43年秋に第1期を完了したもの。今回は2回めとう回めになる。
■時間・各会場とも13時30分から15時まで。
■巡回日程　（2回目）
9月16日　旧四之宮公民館
〃　17日　大野公民館　横内集会場
〃　18日　中原公民館
〃　19日　須賀公民館　花水公民館
〃　20日　見附台武道場
■巡回日程　3回め
9月29日　金目公民館　土屋公民館
〃　30日　豊田公民館　金田公民館
10月1日　岡崎公民館　城島公民館
〃　2日　旭　公民館　吉沢公民館
〃　3日　神田公民館　松原公民館
〃　4日　富士見公民館
〃　6日　旧四之宮公民館
〃　7日　大野公民館　横内集会場（団地内）
〃　8日　中原公民館
〃　9日　須賀公民館　花水公民館
〃　11日　見附台武道場
9月16日（火）神田公民館
〃　17日（水）崇善公民館
〃　18日（木）松原公民館
〃　19日（金）横内集会場
〃　24日（水）富士見公民館
〃　25日（木）花水公民館
〃　26日（金）須賀公民館
9月27日（土）旧四之宮公民館

育児巡回相談

■対象・生後5か月から10か月の乳児
■時間・午前9時から10時30分まで
■巡回日程

予防接種カレンダー

10月　小児まひ生ワク巡回

個人通知はありません…この日程表を見やすい所へ

赤ちゃんのステージ(22)

田中栄之ちゃん
たなかしげゆき

☆住所　中原下宿1020番地　三菱樹脂（株）平塚工場動務の田中須賀男さん（27）と妻英子さん（26）の長男・生後11か月・身長76㎝・体重11㎏　あまり人見知りしないおばあちゃん子。いつも棒をふりまわし、男の子の本領を発揮。パパやママも滋賀県長浜市の出身。

広報紙に掲載する<赤ちゃん>今月は応募69人のなかから8月20日広報課長が抽せん、栄之ちゃんに決定した。

＜募集＞■応募・官製はがきに住所・父母の氏名・赤ちゃんの名まえと生年月日・親の年齢・電話番号・父親の職業を書いてお出しください。応募は1年未満の赤ちゃんに限ります。■あて先・平塚市浅間町9番1号・平塚市役所広報課赤ちゃん募集係。■毎月抽せんのうえ、一人すつ広報紙に掲載。記念写真と市長の色紙・掲載広報紙10部を差しあげます。（広報課）

小児マヒ生ワク

■対象・第1回目（昭和44.1.1日から昭和44・6・30日までの赤ちゃん）
第2回目（昭43・7・1から43・12・31までに生まれた子。
その他（生後18か月未満のもので2回投与を受けていないもの）
■時間・各会場とも午後1時30分から午後3時まで
■巡回日程
10月16日　旭公民館　土沢中学校
10月17日　金目公民館　中原公民館
〃　18日　富士見公民館　松原公民館
〃　20日　金田公民館　豊田公民館
〃　21日　大野公民館　横内集会場（団地内）
〃　22日　神田公民館　旧四之宮公民館
〃　23日　須賀公民館　花水公民館
〃　24日　見附台武道場
11月8日　城島公民館　岡崎公民館　豊田公民館
〃　10日　真土公民館　横内集会場　南原公民館
〃　18日　神田公民館
〃　19日　大野公民館　松原公民館
〃　20日　花水公民館
〃　21日　須賀公民館
〃　22日　見附台武道館
〃　24日　旧四之宮公民館
（2回目巡回日程）
〃　11日　金目公民館　土屋公民館　金田公民館
11月12日　旭公民館　吉沢公民館
〃　13日　富士見公民館
〃　14日　中原公民館
〃　15日　城島公民館　岡崎公民館　豊田公民館
〃　17日　真土公民館　横内集会場　南原公民館
〃　25日　神田公民館

インフルエンザ

■対象・2歳以上の者で必ず2回続けて接種
■巡回日程・（一回め）
■時間・各会場とも13時30分から15時
11月4日　金目公民館　土屋公民館　金田公民館
〃　5日　旭公民館　吉沢公民館
〃　6日　富士見公民館
〃　7日　中原公民館

日曜日の急患

日曜休診の急患を救うため、平塚市医師会は東海道線を境に交代診療制度を申し合わせている。
■第1・第3日曜日は南側の医院
■第2・第4日曜日は北側の医院が原則として診療に応ずることになっている。「原則であって都合により変更もある。日曜日はあくまで休診日であり、診療は緊急患者に限る」とされている。
■共済病院……（32局1950）
■平塚市民病院……（32局0015）
■済生会病院……（31局0520）
■杏雲堂病院……（21局0346）
■倉田病院……（21局0570）
■永瀬病院……（21局0911）

犬はつないで
咬傷事故、52件も
約六百頭が野犬化のおそれ

いま、九月いっぱい全国いっせいに野犬一掃運動が展開されている。この運動のおもな内容は、①野犬の捕獲、②不用犬の引き取り③犬の正しい飼い方の普及であり犬に起因する人畜などへの被害の発生を防ぎ、市民の不安を解消しようとするもの。

近年、経済の成長と発展にともなって市民の生活にゆとりができ番犬熱はますます盛んになる傾向にある。

現在、狂犬病予防法によって登録されている犬は、市内で四千二百頭、全国では二百七十万頭にもおよび平均十世帯に一頭の割合で飼われている。

しかしながら、市内にはまだ、六百頭以上もの未登録犬が飼われていると推定され、野犬化や狂犬病予防の上からも登録・予防注射が強く叫ばれている。

一方、このように多数飼われている犬による咬傷事故や農産物、家畜などの被害は亜塚保健所管内で、昭和四十年度をピークに、昭和四十二年には四十七件、昨年五十二件と減ってはいるが、咬傷事故の未届けはこの3倍はあるとみられ、全国の保健所に持ち込まれる苦情相談も年間約十八万件にも達している。

このように多発している被害は大気汚染、騒音などと性別の意味で、昭和四十二年度から「野犬対策推進会議」を開催、関係行政庁、関係諸団体および学識経験者の協力のもとに全国的な運動として野犬一掃運動を展開しているものである。

もともと犬に起因する被害は本来、人が飼っていた犬にあるもので、その被害の主なものは無責任な飼育、つまり犬の放し飼いによる被害や、不用になった犬を捨てることから発生した野犬による被害などであり、犬を飼う人の正しい飼育方法の自覚と認識がなければ、犬の捕獲をいくら積極的に行なってもその被害は減らない。

このため、厚生省では昭和四十一年度から「野犬対策推進会議」を開催、関係行政庁、関係諸団体および学識経験者の協力のもとに全国的な運動として野犬一掃運動を展開しているものである。

もともと犬に起因する被害は本来、人が飼っていた犬にあるもので、その被害の主なものは無責任な飼育、つまり犬の放し飼いによる被害や、不用になった犬を捨てることから発生した野犬による被害などであり、犬を飼う人の正しい飼育方法の自覚と認識がなければ、犬の捕獲をいくら積極的に行なってもその被害は減らない。

そこで、犬を正しく飼うために次のような事項を守ってほしい。

①登録…犬を飼うときは、必ず市民生部衛生課か保健所で登録し、登録済みの鑑札を犬の首輪につける。
②予防注射…犬は必ず春、秋の年二回狂犬病予防注射をうけ、注射済証をつける。
③けい留…犬は放し飼いにすると放浪癖をつけ、他人に迷惑をかけるので、常にオリに入れるか、ツナなどにつないでおく。
④散歩…犬をつれて歩くときは、いつも飼い主の脚側を歩くようにしつける。
⑤不用犬…不用になった犬は、必ず保健所で引き取ってもらい、捨てることは絶対にやめること。
⑥犬が人を咬んだとき…犬が人を咬んだときは、必ず獣医師の診断をうけるとともに、最寄りの保健所へ届けること。

市内にはまだ600頭にのぼる未登録犬が飼われている…咬傷事故も表に出ないのを含めると百件以上にもなるといわれる。

胃のレントゲンこの機会に

衛生課では、保健所の協力で十一月二十四日から二十八日まで胃のレントゲン検査を実施する。

対象者は四十歳以上の人で、希望者は直接衛生課の窓口で申し込むか、官製ハガキに住所、世帯主名、本人名、生年月日、電話番号を明記のうえ、申し込んでほしい。

電話での申し込みは、いっさい受け付けない。

なお、会場については申し込み者の多少により決定する。

10月6日から
畜犬登録巡回

咬傷事故を未然に防ぐとともに狂犬病予防対策である本年度畜犬登録と第一回狂犬病予防注射は、十月六日から十二日間、土屋公民館を皮切りに三十五会場を巡回して実施する。

要犬手帳を持参のうえ、もよりの会場へ。

登録料は三百円、予防注射が二百三十円で計五百三十円である。

なお、対象となる犬は生後三か月以上を経た犬。

畜犬登録と狂犬病予防日程

日程	会場
10月6日	10時～11時　北金目農協支所
	10時～11時半　土屋公民館
	11時半～12時半　旭ぐ扣留所
	12時半～13時半　土沢農協支所
	13時半～15時　高根養育寺
	14時～15時　吉沢公民館
〃　7日	10時～12時　金目公民館　金田公民館
	13時～15時　金目公民館　万田公民館
9日	10時～15時　旭　公民館　大久保公園
13日	10時～15時　花水会館
14日	10時～12時　八幡公民館　南原公民館
	13時～15時　八幡公民館　真土公民館
16日	10時～12時　旧四之宮公民館　大神公民館
	13時～15時　旧四之宮公民館　神田公民館
10月17日	10時～12時　豊田公民館　城島公民館
	13時～15時　横内公民館　岡崎公民館
20日	10時～12時　第1消防分団　第2消防分団
	13時～15時　東中原公民館　第5消防分団
21日	10時～15時　花水公民館　須賀公民館
23日	10時～12時　崇善公民館　海岸町会事務所
	13時～15時　崇善公民館　松原公民館
24日	10時～15時　富士見公民館　中原公民館
27日	10時～15時　須賀海宝寺　平塚保健所

移動保健所が開設

保健所が、岡崎と馬入の両地区で一日間開設する。

▽十月一日（木）午前十時から午後三時まで岡崎公民館
▽十月三十日（木）午前十時から午後三時まで松原公民館
▽内容・成人病検査（血圧・尿・がん検診（胃・子宮）歯科検診乳幼児検診、環境衛生相談、結核住民検診、栄養指導、献血

なお、がん検診の申し込みは市役所衛生課保健指導係へ。

挙式と披露宴は
市民センターへ

◆3月から1日の挙式回数は次のとおり…
午前9時から（35人以内）
〃　10時から（　〃　）
〃　11時から（　〃　）
〃　12時から（80人以内）
午後1時から（50人以内）
〃　2時から（35人以内）
〃　3時から（　〃　）
〃　4時から（　〃　）
◆10月からもお客様の希望により挙式回数をふやす予定です

市民センター事務局

あなたも仲間に！

■青春時代を有意義にすごしたい
■社会奉仕をしたい
■地域や施設の人たちの役にたちたい
■友だちを多くつくりたい
■楽しいサークル活動をしたい

ボランティアサークル〝かぜのこ〟
崇善ボランティアクラブ（杉の会）
なかま・高校生主体

問い合わせ…市民生部青少年課育成係へ

広報手帳

■ゆくえ不明人の捜索を
相談所　身元不明のまま無縁の墓地などにねむる多くの遺体の写真などの資料を家出人、ゆくえ不明者の家族にみせてもらい、肉親のもとに引き取ってもらおうと、ゆくえ不明者をさがす相談所を開設する。

■青少年体力づくり
青少年体力づくり　神奈川県立体育センター（藤沢市）では、県内の中小企業に働く青少年のみなさんを対象に体力づくりスポーツ教室を開催する。やさしく手軽にできるスポーツや身体的レクリエーションを通じて明日への活動力を身につけてほしいと呼びかけている。
▽対象・県内に働く青少年二百名
▽種目・バレーボール、卓球、バドミントン、トランポリン、フォークダンス
▽会場・神奈川県立体育センター（小田急江の島線"湘行駅"下車徒歩五分）
▽とき・9月20日、30日、10月4日、18日、28日、11月15日18日、25日、12月6日、13日20日（毎回18時30分～20時30分）
▽参加申し込み・9月7日までに県立体育センター（藤沢市藤沢四二三八。TEL藤沢81・二五一〇へ）

■労働問題の専門的研究
講習講座　県湘南労政事務所は九月二十六日から十日間にわたって第三期神奈川県地区労働問題講座を開講する。労使その他労働問題について基礎知識をもつ人の参加を待っている。
▽会場・県湘南労政事務所講堂（茅ヶ崎駅南口から7分）
▽募集人員・50人。
▽受講料・五百円
▽講師・日本労働協会研究員梅谷俊一郎氏、同主任研究員小野恒夫氏
二十日までに労政事務所（茅ヶ崎島・82・〇一八八）へ

■文芸コンクール
勤労者　神奈川県労働部では、第十五回勤労者文芸コンクールの作品を募集している。働くみなさん！ふるって応募してください。
▽種目・創作、随筆、詩、短歌、俳句、川柳
募集期間・九月三十日まで。
▽規定・①作品には住所、氏名、職場の地位、年令を明記。②創作（四百字詰十五枚以内）、随筆（同五枚以内）詩、短歌、俳句、川柳は一人三編まで。
▽送り先・「勤労者文芸コンクール応募作品」と朱書のうえ横浜市中区日本大通1　神奈川労働部労政課あて。

推計人口

人口総数	156,932	
世帯 〃	39,177	
市域面積	67.88km²	
人口密度	2,312	
前月比世帯増	161	
〃　人口増	247	
市街地	75,303人	(19,796世帯)
大野	36,296	(8,533 〃 〃)
豊田	2,932	(695 〃 〃)
神田	12,024	(3,089 〃 〃)
神城	2,199	(469 〃 〃)
岡崎	2,354	(540 〃 〃)
金目	3,544	(877 〃 〃)
旭	10,568	(2,612 〃 〃)
土沢	4,058	(785 〃 〃)
金目	7,654	(1,779 〃 〃)
		(44.8.1現在)

献血

十九人＝献血は、毎週月曜日平塚市民病院内日赤平塚出張所（10時～16時）と毎月第二・第四土曜日平塚駅前（10時～15時）の二か所で定期的に実施している。ご協力ください。

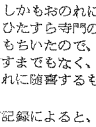

昭和四十四年度、平塚献血所管内献血状況は九月一日現在で三千二百三十人八月中は三百八十人

格者の印鑑をもたせ介護者の印鑑
②身体障害者手帳（手帳所持者のみ）③横浜銀行の普通預金通帳（20歳未満、精神の受給資格者については介護者のもの）

声のひろば

半分残したくみ取り

補助券、駐在員室に置いて……

業者の怠慢・完全くみ取りを指示

質問　し尿くみ取り補助券について一言。先日、私の家にきた し尿収集業者が半分はくみ残したので、たずねたところ、「いつもより量が多いあとは補助券が必要」といわれました。そのことはよくしいのですが、この補助券は市役所でいただかないともらえないと聞いて、やれやれと思いました。駐在員事務室のある地域はこれを絶対にしてでも交付手続きができるようにならないものでしょうか。お聞かせください。

お答え　【金目・岩石　崇氏】
（補助）くみ取り券　お尋ねの臨時くみ取り券ですが、お宅の場合、し尿の量の多い理由がはっきりわかりませんので臨時くみ取り券の交付対象かどうか区分できませんが、たとえば雨水等が流入した場合は、臨時くみ取り券ではなく雨水などのくみ取り券の取り扱いになります。

外部から侵入したのでなく家族の方のみで使用されていた場合は臨時くみ取り対象にはなく、業者が完全にくみ取らなければならないことになっています。

いずれの場合にしても、量が多いから残すということは委託業務の内容に反しますので、委託業者に十分注意するよう指示しました。ご了承ください。

また、臨時くみ取り券の交付手続きですが、交付対象が人為的なもの、転出入によるものなどいろいろあります。その上、手数料の支払いなどが重なりますので、駐在事務室での取り扱いは困難であります。

【厚生部清掃課】

上、月曜の清掃課の窓口は、格別、混雑する…くみ取り券の交付手続きや手数料の支払いが重なり、性質上駐在員事務室での取り扱いは無理だ。

ひらかさん　中野まが

敬老の日「としよりや親を大切にしようね」

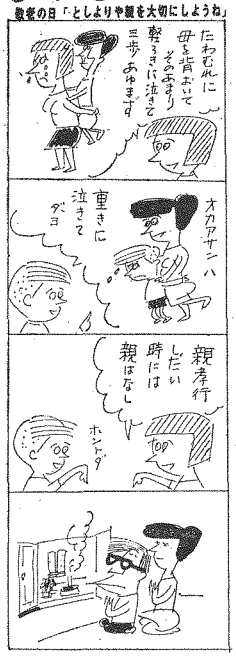

軍人恩給など手続きお早く

市福祉事務所社会課は、戦没者の妻や旧軍人軍属の皆さんに給付金と軍人恩給の手続きを呼びかけている。

九月三十日（火）が請求期限なので忘れないで…。

①戦没者の妻に対する特別給付金は、昭和四十一年十月の法改正により、遺族年金等を受けられることになった。二十万円の国債の特別給付金が戦没者の妻に支給される。

②旧軍人軍属（ゲ）の普通恩給、旧軍人軍属として外地に動務した年数に動務地加算年数を加えて兵は十二年、将校が十三年に達すると普通恩給が受けられる。

くわしいことは、市福祉事務所社会課社会係へ（TEL内2・一七〇〇内線二四八）

手続き9月いっぱいまでに

在宅重度障害者手当

さる八月いっぱいで締め切った在宅重度障害者手当（年額一万八千円を支給）の手続きが、九月三十日まで延期された。

また、手続きをすませていない人は、市福祉事務所保護課で至急手続きをとってほしい。

【該当者】▽43年4月1日以降引き続き県内に在住する次の人。
①身体障害者の手帳を持っている一級、二級の人。
②重度の精神薄弱の人（知能指数50以下の人）
③重複心身障害者の人（二級の身体障害者手帳を持っている人で知能指数50以下の人）
【手続きに必要なもの】①受給資格者の印鑑②身体障害者手帳③通帳

あたたかいこころ

福祉事務所に寄せられた寄付・寄金を紹介します。（敬称略）
▽生活の苦しい人へ・中里　井田キネ一千円、黒部丘　山口平八六百円（7回目）竜城ヶ丘　本多章夫衣類多数、岡田秀雄衣類八点、黒部丘　鈴木定雄　衣類多数、社協　塚本定雄　衣類薄団、敷文社協　塚本定雄所雑誌八十冊

教育相談

勉強しない子

小学三年男子

市教育研究所
教育相談

談室で扱った実例から

―こんな子ども―

落ち着きがなくおしゃべりで、授業もいたずらばかりしています。勉強は大嫌いで母がそばについていないとすぐ遊んでしまいます。

―なぜ―

客観的資料から得た結果では、両親の子どもに接する態度に問題があるようです。

おかあさんには三年生はこれだけのことができるはずだという期待があるようです。

この子はひとりっ子だから特に厳しくしつけなければという理由づけをして、指示的な態度をとっているように思われます。

両親はけがましてやることをしないで、与えるのは小言ばかりです。学校から帰ればすぐ「勉強、勉強」。こんなにうるさく言ってもこれだけしかできないのだから、何にも言わなかったらどうなるかと心配で言わずにはいられません。

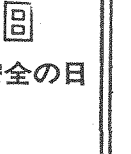

こうしたら―

おかあさんは、どうしても子どもの勉強のことが気になるのですね。だから子どもの顔をみるとつい「勉強しなさい」ということばがでてしまう。おかあさんのその気持はよくわかります。

でもちょっと待ってください。子どもさんはその時本当に勉強がしたいのでしょうか。もしかしたら思い切りれで遊びたいかもしれません。

遊んで帰って来たら勉強しようと考えているかもしれません。

「勉強しなさい」と言う前に子どもに選ぶ自由を与えてあげてください。

子どもが遊びたいときは自由に遊ばせる。

まずおかあさんが子どものありのままを受け入れてあげることが必要ではないでしょうか。おかあさんの力で勉強させるのでなく、自分からやるまで待ってほしいのです。

もっと子どもさんを信ってあげてください。

（相談　小林所員）

新平塚風土記　161

長楽寺弘現

高瀬　慎吾

昔、須賀の長楽寺に弘現法印という有徳の沙門がいた。かれは天明2年（1782）阿波国に生まれ、同州の高徳隆厚に学び、久しく紀伊国高野山の高室院で修行していたが、文化8年（1811）縁に応じて相模国須賀村、宗祖弘法大師生誕の遺跡長楽寺に入山し、その21世を継いだ。晋山にあたって大山不動尊の示現を蒙り、この寺の興隆をつよく決意したという。

かれは日夜「光明真言」を唱えて休まず、しかもおのれに薄く他に厚く、ひたすら寺門の繁栄にこころをもちいたので、同寺の堂宇は申すまでもなく、他宗の道俗もこれに随喜するものが多かった。

長楽寺の古記録によると、本堂の修理、客殿の再建、惣門の建設などを行ない、天保4年弘法大師一千年遠忌にあたっては、大師の座像を新鋳させたほか、阿弥陀如来像、毘沙門天像、天神像、薬師如来像、千手観世音像、観世音三十三体像など数多くの仏像を新調あるいは買い求めるなどして供養をつづけた。また弘法大師の御衣と御衣附袈裟なるものを高室院から貰い受けて寺宝とした。

文政5年（1822）、かれは紀州高野山へ巡拝の旅に「授宝談」「略法語」という2種の自撰刊行物を携帯し、海道筋の人々に施与して歩いた。略法語は一般向きの教示で、光明真言を唱えることを説き、授宝談はやや程度が高く、十重禁戒、四十八軽戒を教えて、入仏道の指示としているなど、大衆教化の活動を行ったなった。

長楽寺境内に、四国八十八箇所に模した弘法大師の小石像をまつることを企画したかれは、逐年安置の数を増して いったが、完成を待たずに文久元年（1861）7月29日示寂した。80歳であったと伝える。

同寺の墓域に、弟子の現定が建てた印塔がある。それには「中興　前両学頭法印大和尚弘現　位」と彫ってある。

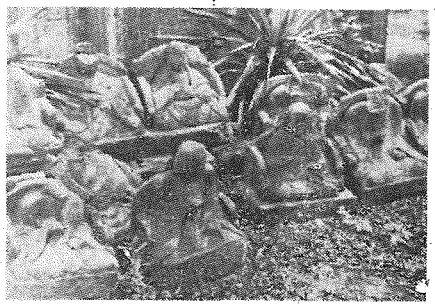

弘現が建てた弘法大師の石像が長楽寺境内に60体ほど置かれている。

毎月12日
市民安全の日

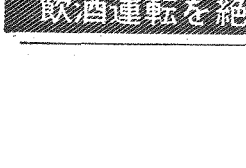

みんなの願い交通安全
歩行者は正しい横断を
運転者は歩行者の保護を

飲酒運転を絶滅しよう

よい青少年をたたえる運動

あなたの知る範囲に、よい行ないをした青少年（20才未満）がいたら氏名・年令・住所・学校または動務先・推薦理由をお知らせください。推薦者は住所・氏名をかならず明記のこと、日限を問いません。
広く市民の推薦をおまちします。

平塚市青少年問題協議会
民生部青少年課内　（22）1700