広報ひらつか

昭和14年10月15日 ／ 神奈川県平塚市役所発行 ／ 編集・企画部広報課 ／ 浅間町 9 番 1 号 電話 (22) 1700—代表

NO. 252 （10月号）

毎月15日／66 000部 ／ 全世帯配布 （一部 5 円）／昭和31年10月 3 日第三種郵便物認可 郵便番号254

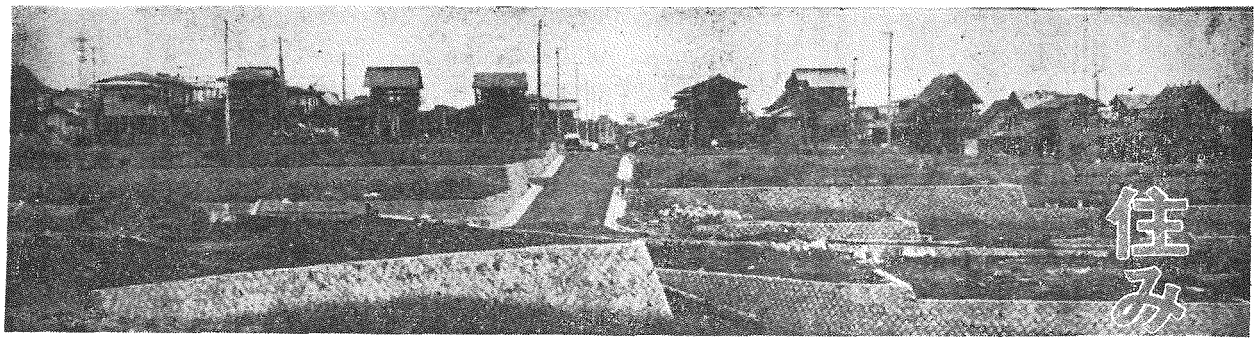

住みよい環境守ろう

「建築協定」のおすすめ

住民が

自発的に申し合せ

自らの手で計画

全員の合意で制約

住環境を守る

わるくしたりをとりまく住環境は、年々、きびしくとわびしくを増していくようです。

むかしはもっと空地がありました。緑ももっとありました。まちは静かで、空はいつも青く、冬や、風もさわやかに家々を吹き抜けていました。

ところが最近は、近隣に高層住宅や違法建築物が建ったため日が当たらなくなってしまった、通風も悪くなった、緑が無秩序に破壊される、騒音がひどくなった、電波障害が起きテレビが見えにくくなってしまった、そのほか環境問題、交通事情の悪化、風紀の乱れ、といったいろいろな暮らしの問題が起き、もめごとや争いが各所でおきています。それを、住みよい環境づくりを住民の自発的意志で申し合わせ、自らのとるべきものに、このまま手をこまねいていては争いは絶えないでしょう、争いどころか、いまに一度と元に戻せないようになってしまうでしょう。

しかし、それもこれも、ますます過密の度を加えていく首都圏周辺の宿命なのでしょうか。

でも、もうこれ以上、きたしくもめごとしくなってはいけないと思います。

そこで、そうした無秩序な開発を、一日も早く市民のみなさんに活用していただこうと、さきの九月定例市議会で「平塚市建築協定条例」を可決し、九月二十九日づけで公布施行しました。

しかしこの建築基準法は、全国的な視野によって最低基準をきめたものなので、それぞれの地域社会や、その地域の独自さの特殊性、住まい方のいろいろな希望までは、すべて含まれているというわけにはありません。したがって、これらの希望を実現させ、よりよい環境を保つために、建築基準法では「建築協定」という制度をさだめ、これの締結をはかろうとしています。

建築協定は、それぞれの地域で、生活環境や住環境がより悪化しないうちに、建築物に関する基準や住みよい環境づくりを住民の自発的意志で申し合わせ、自らの手で計画し、そして住民の合意で制約していこうというものです。

この協定は、その地域の土地の所有権者や建物の所有を目的とする地上権者、賃借権者が、全員の合意によって、

①建築協定区域
②建築物に関する基準
③協定の有効期間
④協定違反があった場合の措置

について定めることになっていますが、

さて平塚市では、この建築協定の制度を、一日も早く市民のみなさん気軽にご相談ください。

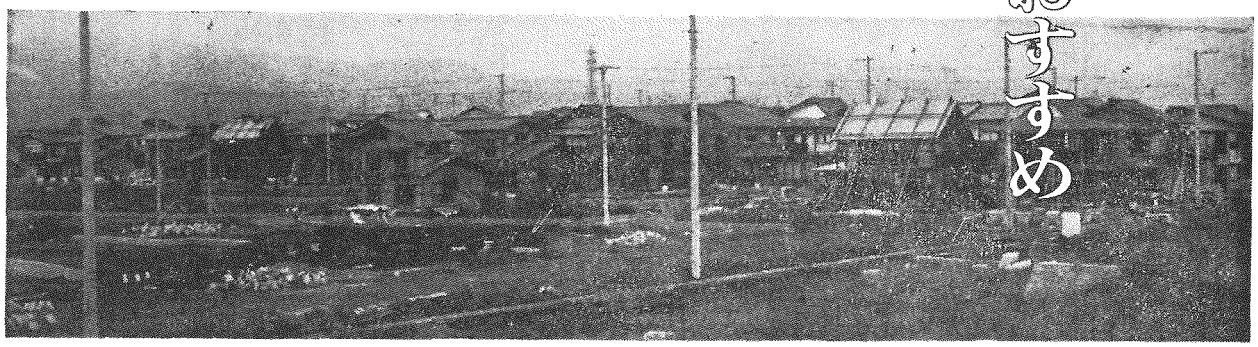

分譲地には家がどんどん新築されていく。「建築協定」は、一定地域の住民が相談して建築物の規制ができる

真洲五体千文字を出版した

田中 真洲さん

真洲先生といえば書道界で知られる存在、故日下部鳴鶴門下で現存する高弟をたのの中のひとり。特に隷（れい）書の第一人者として知られている。その田中さんが、単（ひとえ）に生の仕事の一つとして出版した真洲五体千字文を、このほど新たに改装出版した。千字文は中国・梁の周興嗣が撰した四言古詩一百五十句のことで、千字文中一字も重複がない。古来、日中両国の書家はこれを基本にして字体を考案するといわれている。田中さんはかねて二十七歳を記念してこれを写真版にまとめて出版の予定だったが、初版は字の組み方、落款の色合に不満な点が多かったのでこのほど全面組み直し、装丁を改め、落款等を染しるなどし、みごとに新装再版した。

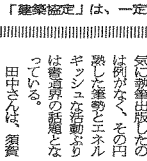

田中真洲さん

作品が納められた。四十二年、日本書道会代表団員として台湾書道界を訪問（れい）問（かい）行（ぎょう）草（そう）隷（てん）篆の書体が、五書体二幅の書を再評価されて篆刻を能（よ）くするため、故岡野一郎氏はじめ多くの名士や門弟に頼まれて落款の作品も多い。また市の選書委員、市勝（二期）、監査委員、地域開発委員など地域社会にも貢献しており、現在は書道ひとすじ。

東京を離れているとはいえ一流書家の名声をもつ田中さんが、書の道は人生のすべてに通じ、その道はけわしく果てしない修業の連続である、とのの作品がきょうは満足できぬ、心をこめて筆をもつその瞬間が真剣勝負である。書の精神は心を磨くこと。心正しければ書また正し、という。漢と芳洲に書を高畑知石に篆刻を学んだ卒業後内閣賞勲局内国元敏道大臣秘書をへて東電本社に二十年間勤務。戦時中は軍需省嘱託で終戦書きざしに二十年三月戦災にあい、二十年間門柱にかけた自筆の表札一枚をもって平塚に帰った。

在京中十九歳のとき近藤雪竹（鳴鶴の高弟）に入門、二十四歳のときあこがれの日下部鳴鶴に入門を許され、本格的な書法を学んだ。大正八年平和博覧会に書と篆刻を出品、同十二年全国書道展最高賞、昭和十年泰東書道展最高賞（東久邇宮総裁賞）はじめ各展覧会に力作を発表受賞。日本美術協会会員、泰東書道院特別会員のほか、教授を含む書道系統事務局長、毎日書道展名誉会員審査員、平塚書道協会長、県書道連盟参与員長、平塚文化連盟委員長など多くの役職を勤めた。また、七十余年の歴史をもつ書道誌「筆之友」を主宰、会員や門弟約千名の指導に努めている。

三十五年、書道御誕生祝いに書いた国歌の横額を自展に出品、東宮御所に献上、三十六年大正天皇御歌謹書を明治神宮に奉納、四十一年東宮美智子妃の新年御題歌「紙」を書いて御覧に供に田中さん第大正天皇詩の詩碑が建立され、四十二年には皇宮前鳥神社の選書委員、市勝（二期）、監査委員、地域開発委員など地域社会にも貢献しており、現在は書道ひとすじ。

地方卸売市場条例を可決

9月市議会定例会

土木、教育費に四億円

新行政委員に橘川氏ら七氏

◇　九月八日からはじまった市議会定例会は最終日の二十九日に、提出された追加議案も含め、平塚市地方卸売市場業務条例など全十九議案と、46年度平塚市病院事業会計（継続審査）、九月補正予算など議案の結果、可決した。これらのうち、主なものは次のとおり

◇

◇

◇

◇

◇

◇

◇決算の認定は継続審査

―46年度平塚市病院事業会計―

市民病院開設第四年次のものとして、新病院になって はじめての一会計年度全期の結果であって、いわゆる平年度の業務実績といえるものである。

今期の市民病院事業収益の決算額は十億七千六百万円で、予算額に比べ一千八百万円増加した。

このうち、医業収益は八億八千二百万円と大半であった。

一方、交通救急センター事業収益は一億十百万円であった。

支出の部では、市民病院事業費用

福祉年金今月からアップ

受給の所得制限も大幅に緩和

国民年金制度と福祉年金を中心として大幅に改善された。福祉年金の額がこの7月分から引き上げられる。

老齢福祉年金を受給の、千円引き上げられ、月額一千三百円から一千四百円に、寡婦福祉年金は月額一千六百円から一千七百円に、母子（準母子）福祉年金は月額一千四百円引き上げられ、月額一千九百円から二千三百円になる。

福祉年金は、福祉年金を受けている人（受給権者）の所得や受給権者の配偶者あるいは受給権者を扶養している扶養義務者の所得が一定以上あるときは福祉年金の支給を制限されるが、ことしはこの限度額が大幅に引き上げられた。

老齢福祉年金または寡婦福祉年金を受けている人の所得の場合は二十五万円から三十八万円に、母子福祉年金または準母子福祉年金を受けている人の所得の場合は、扶養親族一人のときで九十七万千円から二百十七万千円に、扶養親族の配偶者または扶養義務者を扶養している扶養義務者の所得を扶養している場合は、扶養親族五人のときで四十二万九千円から二百五十八万千六百円に、それぞれ引き上げられる。

このように所得制限が大幅にゆるめられたので、今まで所得があるため福祉年金をもらえなかった人でも、ことしからもらえるようになる人がかなりある。

11月3日から文化祭

美術や書道などの展示も

市教育委員会と並塚文化連盟主催の第二十回並塚市文化祭が十一月三日の文化の日を中心に市民センターなど五会場ではなばなしく幕をあける。

また、期間中の十一月三日から五日までの三日間、勤労福祉会館に市民のみなさんの力作である美術（公募）、書道、華道、民芸、写真（公募）、鎌倉彫、人形、造花、盆栽、模型から盆栽展まで多彩に展示される。ぜひ、どうぞ。

【文化祭催し】

▼日本舞踊（11月3日10時市民センター）
▼洋舞（11月3日13時市民センター）
▼剣詩舞・朗吟（11月3日17時市民センター）
▼民謡・民舞（11月4日13時と18時の2回市民センター）
▼邦楽（11月5日10時市民センター）
▼音楽・合唱・子供音楽（11月5日13時市民センター）
▼詩吟（11月5日18時市民センター）
▼短歌（11月5日13時松風会館）
▼川柳（11月19日9時勤労会館）
▼茶道（11月12日10時八幡神社）

また、文化祭に出展する写真の部を公募している。

応募資格は並塚に在住または勤動する人ならだれでも。

▽作品・金紙の部（パネル張りで縦写真は二枚まで）

四ツ切りの部（台紙約33㌢×38㌢に添付し単写真のみ）

▽募入・十月二十二日午後三時から七時まで。市立勤労福祉会館へ。

▽賞・出品作品の中から優秀作品に市長賞などを与える。

募集　私のひとこと　ポスター

こんなことをやってみたい、こう改善してみたいなど、市青少年課は、広く市民のみなさんの"私のひとこと"と"ポスター"を募集している。

▽私のひとこと・（内容は青少年の健全育成について、例えば団体活動の普及、指導者の養成、明るい家庭づくり、施設づくりなど。または美化の推進については、その普及や美化対策など）四百字づめ三枚以内に黒のボールペンまたは黒のボールペンで。住所、氏名、性別、年齢、職業を明記。

▽ポスター（内容は健全な仲間づくり、明るい家庭づくり、きれいな街づくりを表わした作品）大きさは半さい、または四つ切。材料はクレヨン、クレパス、水彩絵具、ポスターカラーなど。

【資格】・本市に在住、在勤、在学の高校生以上の人。

【応募先】・平塚市役所市民部青少年課育成係あて。

【しめきり】・昭和四十七年十月三十一日

※優秀作品は数点に賞状と賞品。

実戦逮捕術も披露

29日に「市民と警察のつどい」

神奈川県警察本部は、十月二十九日（日）に市立江陽中学校で、"市民と警察のつどい"を開催するぜひ、みなさんに参加してほしいと呼びかけている。

▽剣道試合（10時30分～12時）
▽警察音楽隊演奏（12時）
▽交通防犯功労者表彰式（13時～14時）
▽実戦逮捕術（14時30分～15時）
▽柔道五人かけ・世界選手権「連勝街頭写真撮影」の五人がけ（15時～15時30分）

このほか、こどものパトカー試乗（午前中）や、幼稚園児対象による交通教室、音楽隊ビューグルパレード（自由見学席）、白バイのテクニカルパレード、旭元レクリエーション協会による民謡流しなどが行なわれる。

また、市庁所会議室では、午前十時三十分から、「市民と警察の懇談会」も開かれる。

電気溶接講習会です

県平塚専修職業訓練校で

平塚市と県立平塚専修職業訓練校では、電気溶接技能者講習会を開く。

この講習会では、TIG溶接、半自動アーク溶接法の学科と、アルゴンアーク溶接と酸素ガスアーク溶接の実技を主体としたものである。

▽期間・十一月八日（水）から十一月十七日（金）までの八日間。
▽受講資格・十八歳以上の溶接技術者
▽受講料・無料
▽申し込み・十月二十二日まで両校へ。

県体育功労者に

青島氏ら3氏

十月十日（日）、藤沢市の県立体育センターにおいて、本年度神奈川県体育功労者二十二人が表彰され、平塚市からは「体育の振興に顕著な功績があった」として次の方たちが表彰される。

▽青島　馨氏（46）平塚二二二
県立平塚湘南高校教諭・氏は県下の高校体育振興に大いなる努力をした。また、特に陸上競技の振興、駅伝神奈川の基礎をつくったといっても過言ではない

▽石原　武氏（58）平塚一二三三
大同建設社長・氏は戦前戦後を通じて陸上競技に情熱、選手発掘と選手育成に努力した。昭和二十九年から三十年にかけて平塚陸上競技協会の理事として協会の運営と選手の競技力の向上に全精力を注ぎこんだ。特に地域の陸上競技に積極的の努力をされ、市内一周駅伝競走大会では第1真地区を四年連続優勝に導いた。昭和三十九年にはOBを集め、若手選手への援助を中心とするなどして協会の会員となる。

▽鷲島司郎氏（46）紅谷町四一一
無職・昭和三十五年、平塚一高校を卒業後、陸上競技を始め、昭和三十一年から四十四年まで平塚市体育指導委員、体育協会陸技力強化委員長。昭和四十一年から四十五年まで平塚市体育協会理事。昭和四十一年に平塚陸上競技協会を設立、初代会長となり現在まで活躍。地域の登山家として大きく貢献した。

鷲島　司郎氏

石原　武氏

青島　馨氏

市長のペン

平塚市長　加藤一太郎

（17）

高福祉社会——住みよい豊かな町——とは何か

市議会九月定例会で議決された補正予算（一般会計）は六億円の追加で、総額約八十一億円となった。歳入の七四%が自主財源である。繰出しは土木費二十二億円で二分の一、つまり教育費十八億円で二億、二つを合わせると歳出の約二分の一を占めるが、これでもなお、市民の要望にこたえきれないのが実情である。

限りある財源で、限りなき需要に対処している地方都市の住みよい豊かなまちづくりという ものは、長期的展望にたち、計画的に整備を図ることによって達成されるものと信ずる。

そこで「住みよい豊かな町」とは何か、市民のみなさんとともに考えてみたいとおもう。

「住みよい」とか「豊かな」ということについて市民の受けとめ方は、性別・年齢・職業・家族構成等によって異なるが、それを調査するには、客観的基準を設ける必要があろう。

このことについて、大道安次郎氏（関西学院大学名誉教授）の所論を引用して参考に供したい。

「住みよい町」の基準は、安全性・便利性・快適性の三つに集約できる。

第一に、市民が日常生活を安全に営むことが何よりも要求される。そのためには、災害からの守り、警力などのない町にする ことも肝心である。

つぎに、快適な日々の生活を おくるとも市民生活に欠かせない。そのためには、文化的施設（図書館・博物館・美術館・音楽堂・スポーツやレクリエーションやレジャー施設、公園、さらに緑と花が必要であろう。

「豊かな町」の基準は、市民の所得の豊かさ、市財政の豊かさ、その他市民の健康を守る配慮と施設の整備が大切だ。さらに、快適な住宅の建設などの ほかに、市民の心身両面にわたる健康さと、町全体の文化的なかおりの高さがあげられる。

また市民各自の豊かな所得がなければ豊かな生活は営まれない。そのためには、市民各自も責任があるが、市としても豊かな所得が得られるような施設を適切に計画されなければならない。

市民会館の建設を

会委員に大久保氏

市区画整理課では、本年六月二十三日から九月八日にわたり、平塚都市計画都市改造須賀南土区土地区画整理審議会委員補欠選挙の事務手続きをすすめてきたが、九月六日の選挙期日に次の当選が決まった。

▽当選者・大久保勝氏（須賀一四四）なお、当選者の任期は前任者の残任期48年十月まで。

須賀南土区審議

火事119　救急あわてず目標をはっきり

第3回県民音楽祭

11月2日（木）
開場17：45　開演18：30
市民センターホール

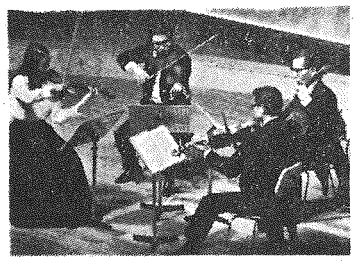

厳本真理弦楽四重奏団演奏会です！
◇曲目・モーツァルト変ロ長調「狩」ベートーベンハ長調作品59の3、ドヴォルザークヘ長調作品96「アメリカ」ほかにピアノ五重奏曲。
◇入場・往復ハガキに住所、氏名、年令、職業を明記のうえ「県民音楽祭入場希望」と書いて、平塚新宿930番地　平塚市民センターへ
◇しめきり・10月20日（金）

平塚の観光風景写生コンクールと湘南平写生会

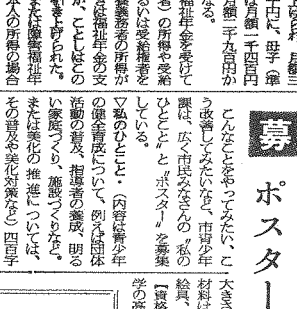

主題・平塚の風景と湘南平の風景で観光美に優れている写生作品（未発表）
写生会・10月22日（日）午前10時～午後2時（雨天の場合10月31日）湘南平
作品・小学生低学年の部（1～3年生）
同高学年の部（4～6年生）中学生の部
一般の部（高校生以上）　幼児の部
しめきり・11月11日　平塚市観光協会事務局、（市役所商工課内　浅間町9～1）平塚市内紙文具商組合加盟店へ
後援・神奈川県・県観光協会・県教育委員会・平塚市・平塚市教育委員会・神奈川新聞社
協賛・教育美術振興会・平塚紙文具商組合　タレパス本舗（株）桜商会
主催・平塚市観光協会

子ども会スポーツ大会

中央大会は三月

三種目に四百チームが参加

ますます盛大に発展している平塚市の子ども会育成。ことし始められた〝子ども会スポーツ大会〟を開く、種目はドッヂボール、ソフトボール、バトミントンの三種目で、選手も自主性をもたせるため、すべて子ども本位としている。関係者は、来年度からはさらに輪をひろげていこうと大はりきりだ。

平塚市子ども会連絡協議会では、子ども会活動にスポーツを大いに取り入れ、子どもの健康と体力を伸ばし、協調性を高めるため、この中央大会スポーツ大会の開催を決めた。

いま、各子ども会で出場チームの編成をとりまとめているが、市内全部では、約四百チーム、参加者五千人に達するとみられる。春の「子ども大会」につぐ子ども会祭典がくりひろげられることになるとみられている。

スポーツ大会の種目はドッヂボール、ソフトボール、バトミントンの三種目。

【チーム編成】▽ドッヂボール・小学四年生以下の男女各チーム選手十人、補欠三人▽ソフトボール・小学六年生以下の男子チーム、選手九人、補欠四人▽バトミントン・小学六年生以下の女子チーム選手八人、補欠四人

【参加資格】▽同じ子ども会チームから何チームでも参加できる。【試合方法】・勝敗は、港なら市内全二十地区にわけ地区予選会を行ない、種目別の代表チームが、来年三月、中央大会で優勝を争う。

【試合場

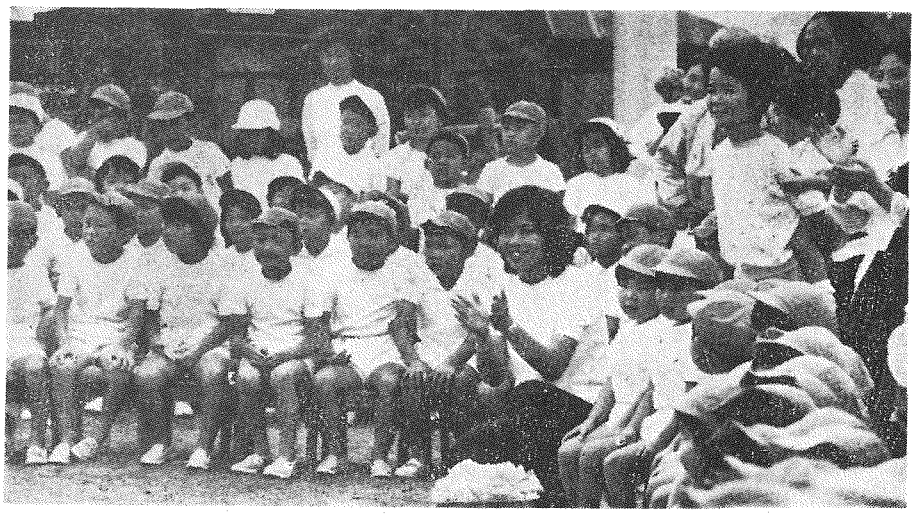

◀応援　赤かと白かと、元気に声援するチビッコたち

カメラレポート

赤組白組元気に走れ

きょうは、待ちにまった、運動会。三日も前からお母さんに、運動会には秋のくだもの、チョコレートやアメといろいろな注文を出していた子どもたち。お母さんは朝早く起きてお弁当を作った。子どももきょうばかりは、ひとりで起きてひとり仕度をし、かけっこで一番になるからお母さんきてね、と元気に出かけていった。

弁当を持って昼食にくると、父兄の多いこと、すわる所もない位の混雑だった。その中で、子どもたちは、元気いっぱい走りまわった。

運動会が終わって、父母と帰る道すがら、子どもは僕、今年は三番だったけど、来年はきっと一番になるなどといっていた。

秋晴れの空の下疲れはしたがさわやかな一日だった。

▲絵書競争　一人が少しづつ書きひとつの絵にする競技。赤組はお母さんが、お掃除してる絵が書けた

▲騎馬戦　男の子に負けないわよと、女の子の勇ましい騎馬戦に、男の子はたじたじのようだ

▲チンチン電車　お母さんといっしょにチンチン電車。ころばぬよう上手に走れるかな

実業団体育大会が開幕

体育課で参加チームを募集中

市教委主催、平塚卓球・バレーボール・バスケットボール・サッカーの各協会主管による第九回市内実業団対抗体育大会は、十一月十九日から十二月三日まで毎週日曜日に熱戦を展開する。いま、この参加チームを募集中である。

▽11月19日（日）・サッカー
▽11月26日（日）・サッカー、バレーボール、バスケットボール
▽12月3日（日）・サッカー、卓球、バスケットボール

競技場・サッカーは市民スポーツ広場、他は見附台体育館

▽参加資格・市内事業所、事務所で編成の男子チームに限る
▽申し込み・十一月六日までに見附台体育館内市教委体育課へ。
▽監督会議・十一月六日午後六時見附台体育館2階会議室

全国大会に女子排球が出場

十月一日（日）、県立体育センターを中心に、全国高等大会県予選をかねて行なわれた第二十二回神奈川県青年大会において、次の本市チームと選手が全国大会に出場することが決まった。（敬称略）

▽バレーボール女子・監督真柄十之助　選手相原奈津代、新井治美、露木義子、北村登喜子、猪股弘子、菊地千尋子、斎美佐子、池谷京子、浅岡澄子、山口喜子、大野昌子、松田明子、青木美千代。

▽陸上競技・西山博

細谷氏ら14人が国体へ

十月二十二日から鹿児島県内で開催される第二十七回国民体育大会秋季大会に出場する平塚市関係の選手が決まった。

なお、選手は十月二十日、国体臨時列車で鹿児島へ向かう。（敬称略）

▽陸上・（監督）細谷真澄・竜城ケ丘3―1横浜国大教養）、樹田明（須賀五九三油研・選）、谷口治司（紅谷町16―10八南高校）
▽ボクシング・村井孝三（東海大）、鈴木道興（東海大）
▽バレーボール・浜田勝彦（中里18―28日本鋼管）、金子寿弘（四之宮三〇―藤沢商）
▽レスリング・桜沢正志（中原上宿二三―一五日大藤沢高）
▽軟式庭球・（監督）難波文夫（平塚三七七江南高教員）
▽相撲・（監督）町田一雄（夕陽ケ丘37―21朝治製菓
▽柔道・佐藤宜銭（東海大）、瀬英春（東海大）
▽山岳・（監督）賓島司郎、紅谷町四―11自営業）
▽軟式野球・松本秀雄　須賀五七〇厚木自動車部品）

やめよう！自転車の二人乗り

少年マラソン大会日程決る

月例少年マラソン大会の日程が決まった。

▽とき・11月12日、12月17日、1月28日、2月24日の各日曜日。
▽会場・湘南遊保公園運動場
▽参加資格・小学生五、六年と中学生。

（TEL31・三〇六〇）

ママさんテニス河野鈴木組

市教委主催、平塚テニス協会主管の第一回ママさんテニストーナメントは、河野美智子・鈴木和江さんの組が優勝を飾った。

▽準優勝・竹村恵子・増田喜美子組▽3位・小林良子・砂川恵子津

今月は市県民税の3期分の納期です

納税出張窓口

10月26日
◆9時～12時　須賀公民館／諏訪町会館
◆13時～16時　花水町内会館／富士見公民館

税務部収納課

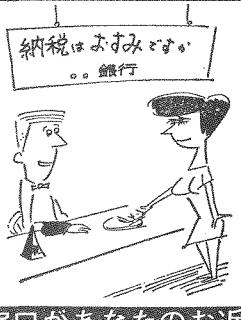

納税移動窓口

◇市県民税◇清掃手数料◇固定資産税◇国民健康保険料◇住宅使用料◇軽自動車税◇公共不水道受益者負担金

時間＼月日	10月25日	10月27日	10月30日	10月31日
9時～10時	馬入八千代町第5分団消防団よこ	田村平塚消防署田出張所よこ	万田市営住宅自治会集会所	中原上宿日枝神社よこ
10時30分～11時30分	四之宮北向観音堂まえ	城島八幡神社境内	公所集会所まえ	南原善徳寺山門内
13時～14時	大神大神神社よこ	農協バス停よこ	金目大山製菓まえ	下川口タバコ店まえ
14時30分～15時30分	真土スーパーよこ	田村梶たもとすみ	岡崎市営住宅集会所	

納税窓口があなたのお近くへ　納税窓口があなたのお近くへ　納税窓口があなたのお近くへ

県下初の史跡公園に
五領ヶ台貝塚が国指定史跡

市内金目字川にある五領ヶ台一指定された。これを機に、市開発局と協議し長く遺跡を守ることを決めた。

貝塚遺跡が、このほど国の史跡に

五領ヶ台貝塚から広川方面を望む

公園関係では、付近一帯を史跡公

すでに、昨年、この貝塚を含む約六平方メートルを買収、現在、県を通して、文化庁と対し、現状変更の申請を提出しており、許可があれば県下初の県営公園となる。

同遺跡は約三千年前の縄文時代中期初頭の「五領ヶ台式土器」の標準遺跡であり、県下では相模川以西に現存する唯一の貝塚である。

貝塚は大正十四年に金目の森照吉氏によって発見されて以来、いままで数回の発掘調査により古代住居跡の東部斜面の一部と貝層が形成されている。

この遺跡から発見された土器は五領ヶ台式土器と呼ばれ有名である。その特徴は、器形上では深鉢形と皿形に大別され文様は複雑多岐で縄文を主要素としその

こども会ニュース

平塚子ども会新聞を創刊
—九月から年六回発行—

評判は仲よくよいようだ。

◇第一号は、十一月発行の予定で、すでに編集委員会では準備を急いでいる。

真土子連
全町に子ども会結成

真土地区では、これまで今里東町が平塚に登録されていたが、他の町内には子ども会が結成されていなかった。

ことしの夏から、町内会長をはじめ、青少年指導員、PTA役員が数回集まって協議の結果全地区に子ども会をつくることになり、九月十日、大野小学校で十町内の子ども会が揃って結成式を挙げた。

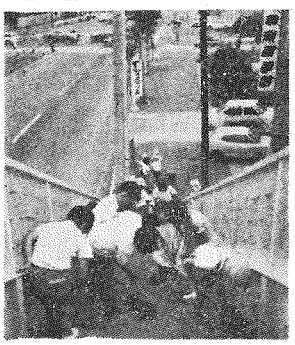

五区子ども会
道路愛護で県知事賞

八月二十一日、道路愛護功労者として県知事表彰を受けた。平塚地区で表彰されたのは一団体。副賞として図書券一万円が贈られ、関係者は大喜び。

五区子ども会では、毎日曜日育成会では、子ども会運営の勉強会を計画しているが、子どものいない家庭の賛助者も多い（育成連合会長　伊東儀三氏）

いつも学校へ通う道、ぼくと君の歩道橋を毎日曜日に掃除する五区子ども会…近所の人に大変喜ばれている

子どもたちには、シンボルマークの胸章が会員に渡された。

育成会では、子ども会の活動について、関係者は大喜び。

交通で富士見歩道橋とその周辺の清掃をつづけている。期は年一前八時から行なっている。

少年時代から公共施設の重要性と、公徳心の養成をかけるため「他人にめいわくをかけない」ということを、子ども会のモットーとしている。昨年度は優良子ども会としての褒彰を受けている。（育成会長　関山　実氏）

長瀬子ども会
山の子どもと仲よし

八月の末、子ども会の親子三六人が、丹沢の札掛分校の子どもとキャンプや飯をたいた。

八月の初め、山の子どもを平塚に招き、寮歴指導員らに泊まり、一緒に七夕、花火、水泳を楽しんだお礼に招かれたもの。

緑濃い、谷間に流れる清流の上に建つ札掛分校は、小中学生五人、先生三人の学校である。分校のPTAがニジマスを放流し、子ども達が初めてたたいた清流で泳ぎまわり、魚を追いかけた。赤々と燃えたキャンプファイヤーは、今も忘れられない（育成会長　金子　賢氏）

平子連十周年
記念式典

十一月五日　十二時半より崇善小学校講堂

君の作品を募集
勤労青少年生活文化展に出品

十一月十八日から二十日まで開かれる第十三回平塚市産業まつりに出展する「勤労青少年生活文化展」の作品を募集している。

▽種目・絵画、手芸、ペン字、写真、レタリング、生花

▽資格・市内在住勤の勤労青少年（二十五歳から二十五歳まで）

▽規格・絵画は二十号以下、書は表装仕上げ各三点以内、横90㌢以内、写真は四ッ切五枚以内、レイアウトは1枚又は2枚以内、レタリングA3版以下のもの。

▽申し込み・十一月十日までに出品作品を額装または表装をし市青少年課青成係へ一人一点二種目まで。

▽賞・特賞、優秀賞、努力賞数点を表彰、会場に参加賞あり。

電気一口メモ

今月の電気一口メモは「秋は読書のシーズンです」。照明器具の手入れはお早めに。

▽手もとのあかりだけでは目が疲れます。スタンドのほかにてんじょう灯をつけて部屋全体を明るくすることが大切です。

▽スタンドは蛍光ランプでは30ワット、普通電球では80ワット以下のあかりを使い目を守りましょう。

▽蛍光ランプの口金の両側から数センチまで黒くなったりあるいはランプが断続的についたり消えたりするときは、寿命がきた証拠ですからはやめに取りかえましょう。

▽ランプや照明器具のよごれはあかるさを約5パーセントから20パーセント低下させますよごれは中性洗剤、もしくは台所用水で洗うか、ふきとりよくかわかしてから使いましょう。

電気のことなら、東電営業所へ（電話2・一九一二）

▽相談員・現職裁判所調停委員弁護士

▽2席・乾燥　金網鋼上病棟桃浜町・築地開墾氏

▽3席・昨日より今朝は涼しくカンナ咲く　夕陽ヶ丘・久保寺景氏

④中原1宿・小柳村すえ氏⑥寺田縄・中島恒子氏⑥豊原町・石井百合子氏⑦河内・向上青波氏⑧桃浜町・沢枝重雄氏⑨河内・向山美津子氏⑩入野・江原千鶴子氏

【俳句】応募数百九十七点

題「夏の雑詠」選者中村清四郎氏

▽1席・わが畑に隣る貧家に越して来て　夕べ花火を囲む子ら見ゆ　田村・小原章舟氏

▽2席・草いきれ激しき原を陽炎けせし　草ぞ伴びひとしき走る　黒部丘・安部彰氏

▽3席・被害地の惨烈わする如雨岸に　横倒しの流木密集しずつづく　須賀・片島つる氏

④木二豪平塚場・清水冬民氏⑤夕陽ヶ丘・工藤明子氏⑥南原・福川礼子氏⑦若松町・長谷川金一郎氏⑧夕陽ヶ丘・樋口八重子氏⑨明石町・井上健彦氏⑩中里・川俣秀子氏

【川柳】応募数二百十八点

題「朝顔」選者宮田秀月氏

▽1席・戸のとんぼに風が耳うちして過ぎる　河内・岡部いま氏

▽2席・調理を知ったとたんの目が動く　中原1宿・南里志氏

▽3席・とんぼ沼ぶちに小焼け小焼けの碑　川崎市・江原英山氏

④八重咲町・山田緑郎氏⑤中原1宿・増田勢子氏⑥北谷町・宮川竜男氏⑦紅谷町・平之内美津子氏⑧堤木町・坂本勝子氏⑨夕陽ヶ丘・野中山居宅氏⑩美川町・中村重太郎氏

夏の市民文芸作品
入選作品

本紙七月号で募集した市民文芸夏の部の入選作品が決まった。

【俳句】応募数二百五十五点

題「夏季雑詠」選者小島鳩堂氏

▽1席・水中花　泡一粒夢を秘めて　千石河岸・飯尾和徹氏

お知らせ

▽催し物　図書館3階ホール
▽ステレオコンサート　10月21日
（土）午後3時　美男名曲集
▽映画会　10月22日（日）午後2時　愛の名作シリーズ1「初恋」オードリー・ヘプバーン主演
▽ステレオコンサート　10月28日（土）午後3時　ポピュラー音楽
▽こども映画会　10月29日（日）午前10時と午後2時　「ドラえもん」
▽休館日　毎週月曜日
▽月末休館日・10月31日（火）　11月30日（木）
▽祝日休館日・11月3日（金）　11月23日（木）
▽ステレオコンサート　11月11日（土）3時
▽こども映画会　11月12日（日）10時と午後2時の2回上映
▽映画会　11月19日（日）午後2時　愛の名作シリーズ2「純愛物語」ナタリー・ウッド主演
▽こども映画会　11月25日（土）午後2時から　人形劇　しっぽをとられた狼
▽出演・婦人会女子大現代文化部

あなたの暮らしにとしょかんを

市図書館への新着図書です。市民の本だなとして利用を

県下の代表的な民俗芸能を中心に、1月から12月にかけて歳時記風にまとめたもの。巻末には年中行事一覧表が掲載され、場所、交通の便などたいへん使利です。

民俗芸能を歳時記風に
写真集　神奈川のまつり

写真・文　相原　純

読書

海と太陽とタメ
E・クラーク

少女の頃、ヘビをネタクイ代りにしたという著者のクラーク博士は、フロリダの海岸で毛ムメやメスにでもオスにでもなれるというウミスを追い、魚の習性を研究します。魚に対する人間の愛情と情熱がかんじられる本です。

週休2日制への道
吉本　実

週休2日制への関心が企業者、労働者を中心にして高まり、労働省に長年つとめ、労働時間の問題ととりくみ、週休2日制についても早くから着目していた著者は、広い見野にたち、将来を展望しつつ週休2日制への数々の提言をおこなっています。

ブルザメの解剖開始、海と太陽とタメの著者クラーク博士

昆虫群像
堀　恵

昆虫をテーマで調べそんな時代になっています。

昆虫を愛する著者がその昆虫にまつわる話をおりまぜながらかなでる本書は、一冊の交響曲となって読者を楽しませることでしょう。

グッドモーニング　キャプテン
竹田盛和

大は二百万トン型のマンモスタンカーから小は五百トンたらずの漁船までおやつのようなパイロットは、あれこそ海の王さまであり、裏方さんでもあります。

船長として長年、世界の海をかけめぐってきた著者がパイロットとして、港のエピソードの数々を紹介します。

マフィア犯罪白書
F・J・クック

アメリカの巨大な都市に根深く巣くう「コッドファーザー」の世界をみごとにあばく本書は、その底しれぬ悪の力をひしひしとかんじさせます。

カイツブリ号の追跡
G・ダレル

こどものための本

R・ルルカンパンジー
トルストイ
モリアオガエルの谷　舘村ひろし
はじめ地上には誰もいない　舘川順志
もくたんどうしゃペペ　渡辺茂男・文　岡部冬彦・絵
みしのたくにをたべた王さま　松岡享子

新着図書

砂を運ぶ馬	本間康治　編
カモシカ日記	黒岩重吾
離乳と離乳食	千葉彬司
棟方志功の世界	内藤寿七郎
かあさんの手つくりのゲーム	木村正俊
	敷島妙子
チーター　わが家族	A・カイユ
脱ゼロ歳時代　家庭マッサージ全科	本野　肇
ステレオ入門	岡庭正一
ニューヨーク・タイムス　編	加納鉄平
飛鳥路の寺	杉本苑子・入江泰吉
釣りアクセサリー百科	
あゝ国民学校	永井健児
レース鳩入門	宇田川善男
やきもの入門	田賀井秀夫
ベトナム戦争の報告　上・下	
人の子イエス	椎本左内
長崎—爆心地復元の記録—	調　寒助編
カラー　麓居臣・嶋が岳	三宅　修　他
【こどもの本】	
子どものペーパークラフト	エキンチ　クニオ
恐竜の巻	L＝ウェブ
ろば18ぴき	ゆうかい作戦
31日（火）　11月30日（木）	
祝日休館日・11月3日（金）	
母と子の集い	三階ホール
11月23日（木）	

◇平塚保健所からお願い！

予防接種会場である「平塚保健所」へ車でこられる人が多いが、駐車場がせまく、保健所の本来の業務に支障をきたしているので、自家用車などでは来られないよう望んでいる。

三種混合

百日ぜき・ジフテリア・破傷風

■対象・1期…接種当日に満3か月を経過して9か月までの乳児（3週間おきに3回）

2期…1期の3回めが終わってから1年から1年半までの間（1回）

3期…昭和48年4月に入学予定の幼児（8、9月には受けられません。10月に受けてください）

■時間・午後1時30分から3時までただし、※金田公民館　※豊田公民館　※城島公民館　※岡崎公民館　※中央農協土沢支所は午後2時から3時まで。

（注）1期の3回めを受けるときは、1期の2回めを受けて21日（3週間）たってから受けてください。

10月16日　八幡公民館　横内団地集会場
〃 17日　中原公民館※金田公民館
〃 18日　神田公民館　大野公民館
〃 19日　須賀公民館　花水公民館
〃 20日　平塚市民病院　松原公民館

小児マヒ生ワク

■対象・接種当日に満3か月を経過して18か月までの乳幼児（生後18か月に達するまでに2回の服用をすませる）

（注）下痢をしている人はあらかじめかかりつけの医師に相談するか、または受け付けに申し出てください

■時間・午後1時30分から3時までただし、※印の会場は午後2時から3時まで。

■巡回日程

10月26日　旭公民館　※中央農協土沢支所
10月27日　※豊田公民館　※岡崎公民館　※城島公民館
〃 28日　金目公民館
〃 30日　八幡公民館　平塚保健所横内団地集会場
〃 31日　中原公民館※金田公民館
〃 1日　神田公民館　大野公民館
11月2日　須賀公民館　花水公民館
〃 4日　平塚市民病院　松原公民館

予防接種カレンダー

11月 インフルエンザ開始

個人通知はありません…この日程表を見やすい所へ

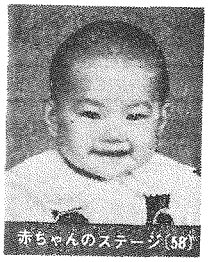
赤ちゃんのステージ（58）

金沢　弥生ちゃん（かなざわ　やよい）

☆住所　真土300～4　古河電工平塚工場勤務の金沢鉄恵さん（35）と妻佐知子さん（31）の長女、7か月・身長66㌢・体重7㌔のお節句生まれの元気な子。小学校4年生の兄ちゃんが学校から帰ってくると、大喜びの弥生ちゃん。3か月ごろから歯が生え、いまは何でも食べるよい子。パパは横浜市出身。ママは地元出身です。

《募集》

《応募》官製はがきに住所・父母の氏名・赤ちゃんの名まえと生年月日・親の年齢・電話番号・父親の職業を書いてお出しください。応募は1年未満の赤ちゃん、1人1枚に限ります。どしどしはがきをください。

■あて先・平塚市浜岳町9番1号・平塚市役所広報課赤ちゃん募集係。

■毎月抽せんのうえ、一人ずつ広報紙に掲載、記念写真と掲載広報紙10部を差しあげます。（広報課）

赤ちゃん相談室

■対象・満1歳までの赤ちゃんならどなたでも受けられます。当日は母子手帳を忘れずに持ってきてほしい

■時間・午前9時30分～10時30分

■巡回日程

10月19日（木）岡崎公民館
〃 26日（木）吉沢公民館
11月2日（木）金田公民館
〃 9日（木）土屋公民館
〃 16日（木）豊田公民館
〃 30日（木）金目公民館
12月7日（木）城島公民館
〃 14日（木）横内団地集会所
〃 21日（木）岡崎公民館
〃 23日（木）吉沢公民館
1月11日（木）土屋公民館
〃 13日（土）金田公民館
〃 18日（木）豊田公民館
〃 25日（木）金目公民館
2月1日（木）城島公民館
〃 8日（木）横内団地集会所
〃 15日（木）岡崎公民館
〃 22日（木）吉沢公民館
3月1日（木）金田公民館
〃 8日（木）土屋公民館
3月15日（木）豊田公民館
〃 22日（木）金目公民館

インフルエンザ

■対象・接種当日に満3歳以上の幼児。毎年1週間おきに2回受ける。15歳以上で市内に住んでいる人。毎年1週間おきに2回受ける。

（注）タマゴを食べると湿疹や下痢をおこす（タマゴアレルギー）人はあらかじめ医師に相談するか当日受け付けに申し出てください。

■時間・13時30分～15時。※印は14時から

■巡回日程（1回め）

11月6日　平塚保健所※豊田公民館
〃 7日　旭公民館　※中央農協土沢支所
〃 8日　金目公民館※岡崎公民館
〃 9日　八幡公民館※城島公民館
〃 10日　中原公民館※金田公民館
〃 13日　横内団地集会場
〃 14日　花水公民館
〃 15日　須賀公民館
〃 16日　神田公民館
〃 17日　大野公民館
〃 18日　平塚市民病院　松原公民館

（2回め）

11月13日　平塚保健所※豊田公民館
〃 14日　旭公民館　※中央農協土沢支所
〃 15日　金目公民館※岡崎公民館
〃 16日　八幡公民館※城島公民館
〃 17日　中原公民館※金田公民館
〃 20日　横内団地集会場
〃 21日　花水公民館
〃 22日　須賀公民館
〃 24日　神田公民館　大野公民館
〃 25日　平塚市民病院　松原公民館

20日以上長期入院に
小児長期疾患に医療費給付

“生まれてから小学校へ入いるまで病気一つしたことがない”という子どもは、そんなに多いものではありません。ちょっとしたことからでも、子どもは病気にかかりやすいものが、不幸にして一カ月も入院することになったときの家族の負担は大変なものがある。

そこで、神奈川県では入院期間が長くなっても、安心して十分な治療が受けられるように、この四月一日から全国に先がけて「小児長期疾患医療費給付金の制度」をはじめた。

この制度は、県内に住所があり乳幼児（小学校へ入いるまでの子ども）が二十日以上入院したときに、他の制度から給付を受けられない入院医療費の保護者負担分を家族の収入に応じて県が保護者に支払うもの。

この制度による医療費給付金を受けるには、もよりの医師が入院した病院に事前に相談のうえ、その病院に入院医療費を払って明細書をもらってから、保健所に次の書類を添えて申請してください。

①病院が証明した小児長期疾患診療報酬請求明細書　②住民票　③勤務先、または税務署が証明する所得税証明書　④保護者が記載する世帯調査書

給付が決まると、県衛生部予防課から通知があり、県が指定するもよりの銀行から入院医療費を受けとることができる。くわしいことは広塚保健所へ。

申請時即時払いに
老人・重度障害者の医療費助成

老人および重度障害者の医療費の助成は、九月一日から原則として申請時即時払いとした。

これは従来、申請から助成金支払いまで、相当の日数がかかっていたのを解消しようとするもの。

また、都道府県知事行の健康保険証（政府管掌健康保険）に加入している人は、医療機関での窓口支払いが廃止される。

この場合は、平塚市発行の助成資格証明書が必要となるので、まだこの証明書を交付されていない人は急ぎ、市福祉事務所で手続きをしてほしい。

なお、手続きの際は、保険証と印鑑を忘れずに。

お近くで不用犬の定日収集

犬管理センター（土屋）は、捨て犬による野犬の増加と、犬の公害を防ぐため今月も次の日程により不用犬の巡回収集を行なう。印鑑と飼犬手帳を忘れずに。なお、会場での停車時間は五分間以内の定刻までにとどう。

▽10月25日（水）・金目公民館（10時）／旧中原公民館（10時15分）／八幡公民館（10時30分）／松原公民館（10時40分）／須賀公民館（10時50分）／花水公民館（11時）／富士見公民館（11時10分）／旭公民館（11時25分）／金目公民館（11時30分）

10月24日に 移動保健所

平塚保健所では、十月二十四日旭公民館に“移動保健所”を開設する。母子手帳もだれでも。

▽幼児検診（一才三カ月～六才未満）午前10時～正午

▽衛生相談・午前十時～正午　午後一時～三時＝ハエやコキブリ蚊、ゴミなどで困っている方もどうぞ。

▽胃がん検診・午前九時半～十一時半（当日の朝、食事をとらないでください）

▽成人衛生相談・午後一時～三時

▽結核住民検診・午前十時～午後三時（学生、勤め人を除いた人）

運転者に酒をだすなすすめるな

老人健康診査の月です
65歳以上の方はぜひ、受診を

ことしも十月一日から三十一日まで高齢者のかたの保健管理を期すため、老人健康診査を実施している。

この診査は、疾病を早期に発見して、いつまでも健康でいてもらいたいために市内の六十五歳以上の方（47年4月1日で満65歳以上の方）の全員に受診してもらうもの。

すでに、市福祉事務所保護課では、対象者に通知を発送したが、万一、まだ届かない方は、市福祉事務所へ連絡してください。

診査は、一切無料で、市内の医院や病院などの医療機関はもちろん、伊勢原市に近い方のために、伊勢原市の岡田医院、みのす医院でも診査してくれるのでぜひうけるよう。

なお、診査を受ける際、健康保険証、健康診査受診票を忘れずに持参してほしい。

今月18日から 保健所まつり

神奈川県平塚保健所では、市民のみなさんの保健衛生に対する知識の向上をはかり、明るく楽しい生活をおくってもらうため、保健所講堂・中庭で十月十八日、十九日、二十日の三日間保健所まつりを開催する。

▽内容・①食品衛生・医薬品・栄養生活環境についての相談所開設②健康相談、検尿、血圧、血液型の試験検査　③食品の化学試験検査実演　④家庭料理コンクール

▽表彰・十月二十日（金）十三時～十三時三十分

①保健衛生功労者表彰　②家庭料理コンクール入選者表彰

▽講演・十月二十日十三時三十分～十五時　講師・小田原女子短期大学教授　霜　三雄氏（食品添加物の功罪）

なお、期間中は塚市食品衛生協会主催の展示即売会（マナ板手洗用具、調理用具）も行なう。

産休代替職員 登録をどうぞ

市福祉事務所社会課では、保育所や老人ホームなどで働く女子職員が産前、産後の休暇中、その保育所などで職員の代わりとして働いてもらう人の登録を呼びかけている。

保母資格や救助員資格のある方はぜひ、登録してほしい。

受け付けは、十月二十五日まで市福祉事務所社会課児童係へどうぞ。

保母資格のある人は登録を

県民生部児童課では、不足している保母さんの確保対策として、現在、保母の資格がありながら、保育業務に従事していない保母さんの名簿を作成、登録してもらい、近い将来、保育業務への就業をはかっていこうと、本年度の潜在保母対策事業をすすめている。

現在無職の人やある程度保育業務以外に従事している方が将来保育業務に従事することを希望する保母資格のある人は、十月一日から十五日までに市福祉事務所社会課児童係へどうぞ。

13回 産業まつり

11/18日（土）～20日（月）
見附台体育館と見附台広場

みつけ市（即売）／農水産物花き・鶏卵品評会／工業展／勤労青少年生活文化展／盆栽展／観光写真写生展／カナリヤ展／移動水族館／特産物即売会／金魚すくい／植木市

11/19日（日）14時　こどもみこしパレード（国道1号線）
11/22日（水）13時～17時　芸能大会（市民センター）
11/23日（木）9時～17時　勤労感謝のつどい（市民センター）

主催　平塚市　協賛　平塚商工会議所ほか11団体　実施団体　平塚市産業まつり実行委員会

広報手帳

便利な電話展示会

ふるさと通話も　来る十月九日、二十日の二日間、市内権屋デパート六階催し場で「便利な電話」の展示会を開催する。テレビ電話、ホームテレホン、ビジネスホン、プッシュホン、テレックスなどを展示し、みなさんのおいでを待っている。

また、ふるさと「電話」を、「ふるさと通話」もあわせて実施しており、ぜひ、ご利用を。

※ご注意・最近、市内各所に、「電話局」からきましたと偽って、オルゴール付き置き台などの電話機を販売している業者があり、これら業者に電話局といっさい関係ありませんのでご注意ください。

平塚郵便局

来年末年始のアルバイト募集　平塚郵便局では、年末年始業務のアルバイトを募集している

▽男子・一〇五名程度

▽女子・一〇〇名程度

▽勤務時間・一日七時間程度

▽期間・男子は十二月十日ごろから一月七日ごろまで。女子は十二月二十日～一月五日。

▽申し込み先は平塚郵便局庶務会計課へ（電31・二二〇一）

野生植物を守る会

市民のみなさんの家庭用植物のうち、不要になったときには29日（日）。

▽集合場所・東海道本線大磯駅前　出発時間・午前十時。

▽持参するもの・昼食、水筒、雨具、筆記用具。

10月29日

赤い羽根"俳句"募集

しめきりは10月20日

十月一日から本年いっぱいまで共同募金運動が各地で展開されているが、共同募金会では、同運動の二十五周年記念行事として、広く市民のみなさんから俳句を公募している。これは赤い羽根共同募金運動に関する関心と運動を高めることをねらいとしている。

▽募集期間・十月一日～十日（当日消印有効）

▽応募・はがき一枚、句、住所、氏名、職業を明記。未発表作品に限る。

▽送り先と問い合わせ・〒一〇〇東京都千代田区霞が関三の三の四　社会福祉法人中央共同募金会　赤い羽根　俳句応募係あて　TEL（三五八）一三四六

▽選・「赤い羽根」（愛の羽根）

声のひろば

金目川の汚染対策は

日本住宅公団の進出で

永続的な監視を続ける

問　秦野市の下大槻に公団団地の建設されました。この団地の排水がそのまま金目川に流されると、農業用水が汚染され、合流地区方面の営農に多大な影響が考えられる配慮。

この団地の建設にあたっては地元には何ら協議がなく実施されたが、平塚市としては金目川の汚染化を防ぎ、守るためのような対策があるのかお伺いしたい。【南金目・農郎　基氏】

答え　業にとりましてその果す役割りは重要なものがありますが、ご承知のとおり、上流部の都市化の進展に伴ない、年々水質の悪化が進行し、本市にとりましても憂慮すべき状態になりつつあります。

この根本的な対策としては流域下水道の完備がありますが、県では年度からこの調査に入り、その第一歩を踏み出しました。

ご指摘の日本住宅公団下大槻団地の排水につきましては、団地内に終末処理場を設置し、河川管理者である県の許可を得て放流することになったわけですが、本市としましてもこの放流水により農業に影響があるのではないかとの懸念から県農業総合研究所や農業改良普及所に協力を依頼して水質の調査分析をするとともに、今後の影響などについて継続しました。これにもとづき住宅公団と排水に関する覚書を交換し、定期的な水質の検査や処理場への立ち入り調査などを実施して永続的な監視を続けて、金目川の水質の悪化を極力、防止するよう努力してまいります。

【市企画部企画課】

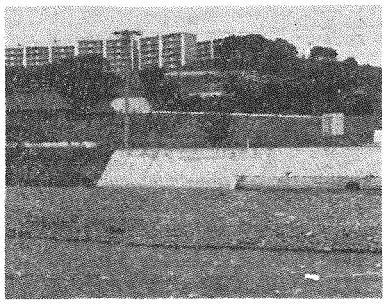

日本住宅公団下大槻団地と金目川ふちの排水溝、半分土砂に埋っている

ひらつかさん

グッジィーノ でも楽しいもんですよ

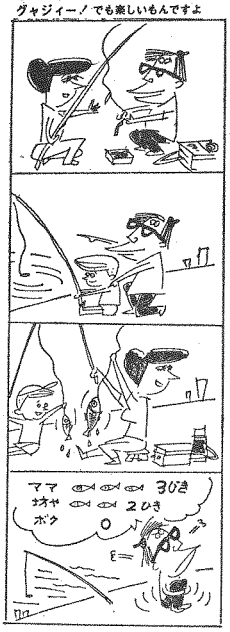

推計人口

人口総数	174,966人	
世帯 〃	47,268世帯	
市域面積	67.88km²	
前月比世帯増	102世帯	
〃 人口増	412人	
市街地	73,365人	(20,805世帯)
大野	41,976人	(10,599 〃)
豊田	3,888人	(966 〃)
神田	15,812人	(4,055 〃)
城島	3,793人	(915 〃)
岡崎	3,228人	(781 〃)
金田	4,850人	(1,307 〃)
旭	14,134人	(3,792 〃)
土沢	4,650人	(1,002 〃)
土金目	9,270人	(3,046 〃)

（47・9・1現在）

自慢の「菊」出品して

菊花展は11月1日から15日まで

平塚市第十三回菊花コンクールの出品作品を募集している。

毎年恒例となった〝菊花展〟はことしも十一月一日から十五日まで、旧亜鉛華園あとに開催が決まった。この一年、あらゆる努力と手段をおしみなくされた、あなたの〝菊花〟をぜひ、出品してください。

【募集】10月30日、31日の両日

【審査】▽第一次・十一月二日（木）▽第二次・十一月七日（火）。

【搬出】十一月十五日（水）19時から十一月十六日まで。

【出品方法】①出品者が自ら生産したものであること。②出品物には部類名、品種名を荷札に記入し受け付け後、出品者の住所、氏名を記入受け付けること。③出品物の規格は次のとおりとし、規格外のものは審査対象としない。④同一人が同一品種の同一規格のものを二点以上出品することはできない。盆栽、懸崖は、この限りでない。

くわしいことは、市商工課観光係へ（TEL22・一七〇〇内線四三三）

10月17日に行政相談

恩給や遺族、生活保護、国民年金、農地転用、特許、郵便物集配業務基準、電話業務や公庫の金融借入など国の行政に関係することでなにかお困りの方、相談したい方はありませんか。

役所に対する国民の権利や利益を守るため、十月は全国いっせいに行政管理庁主催の〝行政相談週間〟が開催される。

本市でも、この期間中は行政相談委員と共催で、特設相談所を開設するほか、次により開催する。

▽内容・行政相談とその態度の話し

▽とき・十月十七日（火）13時～15時

▽会場・須賀公民館

▽講師・神川行政監察局監察官

▽相談担当・和田良助氏、米倉千代氏、加藤和夫氏の各行政相談委員。

宅地建物法律相談

市建設産業課では、宅地建物法律相談を行なう。

▽とき・10月24日（火）13時～16時

▽場所・市役所市民相談室

あたたかいこころ

平塚市善意銀行（市福祉事務所内）へよせられた寄付・寄金を報告します。　（敬称略）

▽社会福祉のために＝童華大久保義幸二千円、田村馬八郎二千円、平塚警察（捨得積期金）六千六百六十円、市職員山口七郎一千円、県部丘山口平二千円、袖ケ浜競艇場商店会五千四百五十円

▽交通遺児へ＝東警会伊藤秀子八千七百円、中里川ユキエ五万円、幸ヤクルト一女性五百円、平野酒田美穂五百円、自民党並塚支部婦人部四千一円

▽在宅精神障害者生活訓練会へ＝妙安寺産業婦六千円

▽身体障害者福祉協会へ＝田村小宮曽吉一万五百円

―九月二十一日現在―

教育相談

市教育研究所

子どもの自立について

幼稚園や学校の先生たちになじめない、給食がきらい、あるいは朝になると熱をだす、頭痛、腹痛などと訴えて、幼稚園や学校に行かない、いわゆる登校拒否といわれる子どもたちが近ごろ多くなったといわれています。

これらの起こる理由はいろいろと異なりますし、行かなくなったきっかけも千差万別ですが、家庭の面からの問題をとりあげますと、次の様な点があげられます。

家庭は子どもが最も長くいて、大別して次の二つの機能をもっています。一つは保育という、環境からの圧力や影響から子どもを守る防御の役割を果たすことであり、あとつは社会化といって、子どもを社会でひとり立できるように育てあげるための訓練する働きです。いわゆる登校拒否といわれる子どもたちは後者の働きが弱いためにおこり、自我の未成熟というか、心の未発達な子どもが多くみられます。

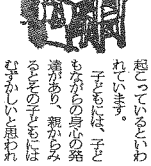

子どもには、子どもながらの考えの発達があり、親からみるとおかしい思われるような行動でも、自分自身で解決する力をもっています。子どもができることまで親が口出しをすることは子ども自身の訓練の機会を奪うことであり子どもから〝自分にできるようにしてあげるために〟という自信と喜びを奪ってしまうことになります。

子どもに手をかけすぎる、世話をやきすぎることが必ずしも子どもの成長を助けることにはならないことを知っておいてほしいものです。

新平塚風土記　198

河井酔茗と平塚

高瀬儒喜

明治大正昭和を通じて日本詩壇で活躍をつづけた河井酔茗がかつて平塚海岸に居住していたことを知っている人はすくないと思う。酔茗が平塚に居を移したのは大正11年で、長女が病気に罹り、東京よりも田舎の海岸が好ましいというところから、平塚海岸に住居を持つに至ったのである。

市内八重咲町に住む山田緑郎氏（元市議）は河井酔茗さんが住んでいたところは、区画整理のため全く旧観をとどめなくなってしまったが、地番によると平塚市立太洋中学校敷地の一部正門から左の方にあたるところであったと考えられる、と言っておられる。私も2回ほど酔茗先生を訪ねたことがあるが、松林を通って稲荷山へ抜ける附近であったと思う。

酔茗は、前平塚市長戸川貞雄氏と懇意にしていて、当時平塚在住の文学青年たちによって刊行されていた「湘南文芸」に、両氏は毎号その作品を載せておられた。酔茗は、大正13年の秋島本久意氏の許に赴いてしまったがその妻子はずっと平塚海岸にとどまり、昭和30年戸川氏が市長就任当時も、住居を換えてこの地に在ったということである。

酔茗は明治7年、堺の河又という老舗に生まれ、袖月の筆名で詩壇に知られ、遂に日本詩壇の長老となり、永久に光芒を放つ存在となったが、昭和40年1月18日92才の高齢で没した。

平塚海岸での作品に「地震の思い出」「平塚だより」のほか詩数篇がある。

山脈を見ても、砂浜を見ても むらさきに咲く竈草を見ても 断続した松林を見ても、芝の道を見ても、

私は愛に充ち、親しみにうなづく。

人の群を見ても、松の群衆を見ても、私の心に変りはない 広い歩道を見ても、海岸の道を見ても、私の方向にかわりはない。

これは〝松の群衆〟と題した一篇である。

詩人河井酔茗は現在の市立太洋中学校あたりに住んでいた

愛の献血

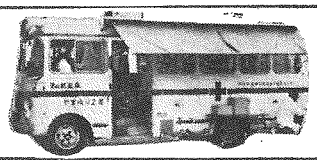

巡回日程

10月17日　田中貴金属（10時～15時30分）
〃 20日　日本專売公社平塚試験場（10時～15時半）
〃 22日　市役所（平塚ライオンズクラブ）（10時～15時）
〃 24日　大江工業（10時～15時30分）
11月1日、2日　関西ペイント（10時～15時）
〃 5日　八幡公民館（10時～15時）
〃 8日　日本專売公社平塚原料工場（10～15時）
〃 9日　横浜トヨペット（10時～14時30分）
〃 〃　トヨタカローラ湘南（15時～16時）
〃 10日　藤興業（10時～12時）
〃 〃　三共化成工業（13時～15時）

※以下次号へ。

◇◇ご協力ありがとうございました◇◇

（8月実施）　緑屋平塚店63本、三共（株）23本松原地区自治会62本、中原地区自治会29本、花水地区自治会、14本、県平塚合同庁舎83本

◆10月15日（日）
あさ8時30分
◆松竹紅谷座

青少年映画劇場

空想科学映画
〝吸血鬼ゴケミドロ〟

こども・おとな100円