ふれあい広場

サークル掲示板

●コーラスの演奏会

▽日時　10月17日（日）午後2時30分開演
▽会場　市民センター
▽出演　まどかコーラス
▽曲目　マザーグースメロディーとG・ロパルツのミサ曲ほか
▽入場料金　一千円
▽問い合わせ先　まどかコーラス事務局（電話32－六八〇三）

●サッカーサークル

女性だけのサッカークラブFC湘南山下では、部員を募集している。

練習は毎週金曜日の午後7時から9時まで旭南公民館の体育館と、月2回土曜日午後の2時間ずつ、山下小学校のグラウンドで。中学生以上の方ならどなたでも大歓迎。会費は月一千円。

問い合わせは、FC湘南山下事務局（電話33－四五八一）へ。

●コールみなみはら

コールみなみはらでは、10周年記念コンサートを開く。入場自由

▽日時　10月16日（土）午後2時開演
▽会場　平塚商工会議所3階ホール
▽曲目　組曲「秋はシャム猫のように」、ラストワルツほか
▽問い合わせ先　コールみなみはら事務局（電話34－七二四三）

●平塚あるく会例会

▽期日　10月17日（日）、降水確率40パーセント以上のときは24日（日）、以後中止
・集合　平塚駅北口改札付近、午前8時
▽コース　平塚駅－小田原駅－元箱根－畑宿…早雲寺…箱根湯本駅－平塚駅
▽持ってくる物　弁当、雨具、交通費二千百円
▽問い合わせ先　平塚あるく会事務局（電話31－三四〇一）

●楽しいバスケット

平塚クィーンズでは、ママさんを対象としたバスケット部員を募集している。

練習は毎週土曜日の午後7時から9時まで旭南公民館の体育館で。会費は月一千円。

問い合わせは、平塚クィーンズ事務局（電話33－六五一八）へ。

●初心者ギター教室

平塚ギターハーモニックスでは、初心者を対象にギター教室を開いている。

練習は毎月第1、第2、第4水曜日の午後6時から7時まで旭南公民館で。受講料は月二千円。

問い合わせは、平塚ギターハーモニックス事務局（電話32－八〇七二）へ。

●特別観劇のお誘い

▽日時　12月1日（水）午後6時開演
▽会場　市民センター
▽出演　有馬稲子ほか
▽演題　はなれ瞽女（ごぜ）おりん
▽入場料　四千円
▽問い合わせ先　ひらつか演劇鑑賞会（電話24－三二六五）

●英語を勉強する会

英語セミナー会では受験英語会員を募集している。

勉強会は毎週金曜日の午後4時から6時まで青少年会館で。中学3年生から高校2年生までが対象。無料

問い合わせは、英語セミナー会事務局（電話55－九八九〇）へ。

◎送り先　〒254平塚市浅間町9－1　平塚市広報広聴課「サークル掲示板」係

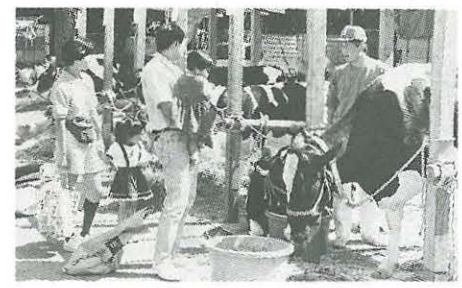

大きな牛にびっくり

秋晴れとなった10月2日、総合公園で畜産共進会が開かれ、会場に集まった人たちは動物の重量あて、畜産コンテストなどで、動物のぬくもりを楽しんだ。

お譲りします

◇**譲ります**

①**有料**　子供服（女子4～5歳用、12～13歳用）、おまる、チャイルドシート、机、整理だんす、ひじ付き回転座いす、事務机、本棚、洋服だんす、パイプハンガー、じゅうたん、冷暖房器具、ワードプロセッサー、ジュースミキサー、ガス湯沸器、剣道防具一式、画集セット、座布団、健康布団、三輪車、ゴーカート、アコースティックギター、A型ベビーカー、ベビーバス、絵本、ゆりかご、茶道セット

②**無料**　子供服（女子身長90センチメートル、夏・冬物）、ベビーバス、ベビーベッド、電子レンジ、ダブルベッド

◇**譲ってください**　ベビーベッド、子供用ぶらんこ、子供用スキーウェアとスキー靴、子供用歩行器、子供服（男子身長130～140センチメートル、女子身長110～120センチメートル）、テーブル、食器棚、老人介護用ベッド、カラーテレビ、冷蔵庫、洗濯機、掃除機、ワープロ、ビデオデッキ、炊飯ジャー、植物画のテキスト、エレクトーン、電子ピアノ、碁石と碁盤、百科辞典、自転車、50ccバイク、A型ベビーカー、子供用英会話ビデオ

◎不用品登録情報は、地域づくり課市民生活係（内線二六三）へ。

私のふるさと

足寄（あしょろ）町

林宝順子さん（御殿）

◇**私の家族**

昨年十二月に生まれた長男は、つたい歩きができるようになり、目が離せません。共働きのため、昼間はおじいちゃんとおばあちゃんがパパとママです。

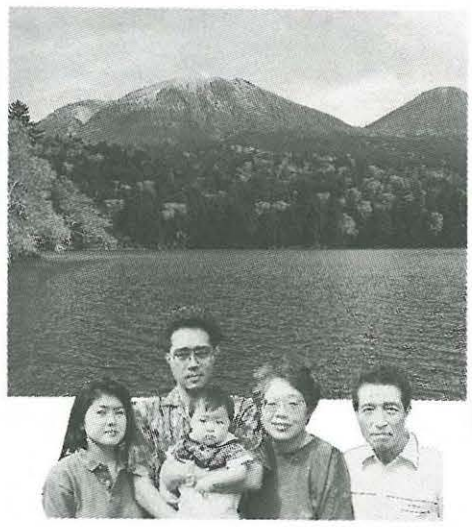

周囲4キロメートルの神秘の湖オンネトー

◇**私のふるさと**

全国市町村の中で一番広い面積（一四〇八・三二平方キロメートル）をもつまちが、私のふるさと足寄町です。

日本一の広さを実感するには、町営の大規模草地育成牧場に立つとわかります。雌阿寒岳や大雪山連峰へと続く山々の雄大なパノラマと、青く澄みきった空は、北海道広しといえ、すがすがしさも一番ですね。

このほかに紹介したいのは、神秘の湖オンネトーです。原生林に囲まれ、四季のたたずまいを水面に映し続ける湖。時には人々をも寄せつけない厳しさを見せる姿は、足寄のシンボルといえます。とにかく、大自然に囲まれたまちです。

◇**平塚に住んでの感想**

湘南大橋を渡るときに見る相模湾、相模川の水の色と量や、ゴルフ場の芝生の色で季節を感じます。

駅周辺では、商店街がもっときれいになってほしいですね。通りはモールできれいなのに、陳列商品のはみ出し、自転車の放置がひどく、ゆっくりと買い物する気分にはなれません。少しさびしいですね。

《募集》自分のふるさとを語っていただくコーナー。ふるさとの紹介、平塚に住んでからの感想をお寄せください。

◎送り先　〒254平塚市浅間町9－1　平塚市広報広聴課「私のふるさと」係

教育相談

経験を広げる

「先生こんにちは！」と元気よく通って来るA君は、幼稚園に行っている五歳児です。言葉がはっきりしないので、友達がなかなかできない、ということで、お母さんに連れられて相談にみえました。

人懐っこい性格で、新しい環境への適応も早く、何にでも興味を示し、いろいろと話しかけてくれます。見掛けたものや、目新しい遊具を見つけては、「これ、何」と聞き、「〇〇だよ」と答えてあげると、「〇〇」と繰り返します。このようなやり取りがしばらく続きました。

経験の広がり、経験を広げるということを耳にすることがあります。集団の中で、友達がやることを見てまねをしてやってみる。その中ではいろいろな言葉が交わされますが、みんなの動きが速くて、言葉が頭上を通り過ぎてしまう。みんなが楽しそうに遊んでいる場に自分も参加したいという意欲があるので、同じことをしますが少し出遅れてしまう。自分なりに言葉で表現し、相手に伝えようとしますが、不明瞭なため十分伝えられない、聞いてもらえない。

相談センターに通うようになって、個別的なかかわりの中で、十分話を聞いてもらえるので、物との対応や適切な言葉がけで少しずつ改善され、遊びが広がってきました。人と遊ぶおもしろさや仕組み、遊びのルールなどが分かってきました。

友達関係の中で、コミュニケーションがとれるということは、遊びの世界を広げ、毎日を充実させます。子供がそうした日々を送るために、時には問い掛けに応じ、経験を共有できる心のゆとりをもちたいものです。

☆子ども教育相談センター
崇善小学校北側・電話36－六〇一二

「ひらつか天城山荘」空き状況

◇**申し込み**　ひらつか天城山荘
※申し込みは6か月前から受け付け
・電　話　0558－87－1050
・ＦＡＸ　0558－87－0557
・住　所　〒410-32　静岡県田方郡天城湯ケ島町上船原1120－1
・1泊2食付き、大人4,050円、子供3,530円
◇**問い合わせ**　交流親善課（内線597）

×印 満室　△印 早めに申し込みを　○印 まだ余裕がある

11月	1	2	3	4	5	6	7	8	9	10	11	12	13	14	15	16	17	18	19	20	21	22	23	24	25	26	27	28	29	30
(日)	月	火	水	木	金	土	日	月	火	水	木	金	土	日	月	火	水	木	金	土	日	月	火	水	木	金	土	日	月	火
(曜)																														
		○	△	△	○	△	×	×	△	○	△	△	×	×	×	×	×	○	○	○	×	×	△	○	○	△	○	×	△	○	△

12月	1	2	3	4	5	6	7	8	9	10	11	12	13	14	15	16	17	18	19	20	21	22	23	24	25	26	27	28	29	30	31
(日)	水	木	金	土	日	月	火	水	木	金	土	日	月	火	水	木	金	土	日	月	火	水	木	金	土	日	月	火	水	木	金
(曜)																															
	○	○	○	×	○	×	×	○	○	○	×	○	○	○	○	○	○	×	○	○	○	○	○	○	△	×	×	△	×	×	×

記念講演「サッカーを通しての考え方」

平塚市青少年健全育成のつどい

とき　11月20日（土）
午後1時～3時30分

ところ　中央公民館

【第1部】式典
・善行青少年の表彰
・少年の主張作文最優秀者発表
・青少年海外派遣報告

【第2部】記念講演
講師　石井義信氏
フジタスポーツクラブ強化部長

・問い合わせ　青少年課（内線762）

入場自由

ヘルシーライフ ●HEALTHY● ●LIFE●

◎**保健センター**　平塚市中里34―17　電話34―0311
◎**平塚保健所**　平塚市豊原町6―21　電話32―0130

お誕生前健康診査

生後10か月から1歳未満の乳幼児が受ける健康診査。「母子手帳」を持参のうえ指定の医療機関で受診を。

育児相談

■対象　乳幼児
■相談日　毎週水曜日
■時間　午前9時30分～10時30分
■会場　保健センター
■内容　体重測定、栄養、病気、育て方、予防接種のことなど
■母子手帳を持参

百日せき ジフテリア 破傷風

■**第1期**　3か月以上4歳未満の乳幼児。3週間から8週間の間隔で3回受ける。
■**第2期**　第1期の3回目の接種日から1年以上1年6か月以内に1回受ける。
■開業医、病院で接種を。接種日は医師とご相談を。
■保険証、母子手帳を持参

乳幼児歯科相談

■対象　2歳6か月までの乳幼児
■会場　平塚保健所
■相談日　11月1日、15日
■時間　午前9時～10時
■申し込み　電話で平塚保健所へ

ツベルクリン

■対象　3か月以上4歳未満で、BCG接種を1回も受けていない乳幼児
■開業医、病院で接種を。接種日は医師とご相談を
■保険証、母子手帳を持参

乳幼児健康診断

■受付　午後1時～2時
■会場　保健センター
■母子手帳、筆記用具を持参
【11月の3か月児】
・17日　5年7月1日～15日
・24日　5年7月16日～31日
【11月の1歳6か月児】
・2日　4年5月1日～10日
・9日　4年5月11日～20日
・16日　4年5月21日～31日
【11月の3歳児】
・4日　2年9月1日～10日
・18日　2年9月11日～20日
・25日　2年9月21日～30日

麻しん予防接種

■対象　1歳以上6歳未満の乳幼児
■開業医、病院で接種を。接種日は医師とご相談を
■保険証、母子手帳を持参

虫歯予防教室

■対象　11月中に8か月から1歳になる乳幼児のお母さん
■日時　11月10日　午前10時～11時
■会場　平塚保健所
■母子手帳、筆記用具を持参

予防接種●11月カレンダー

赤ちゃんの健康メモ

赤ちゃんのステージ

熊澤麻結美（くまざわまゆみ）ちゃん

☆平塚市山下613―2久保田コーポ101号　神奈川日冷株式会社厚木低温物流センターにお勤めの熊澤武さん（32歳）とますみさん（32歳）の3女。平成4年10月30日生まれ。身長80cm、体重11kg。

下吉沢のおばあちゃんが買ってくれた押し車（こぐまのマーチ）で毎日遊んでいる麻結美ちゃんは甘えん坊で、ママのおっぱいを飲むのが大好き。天使となり天国に召された2人のお姉ちゃんの分まで幸せに、そしてしっかり生きてほしいとパパ。

募集　はがきに赤ちゃんの名前、性別、生年月日と両親の住所、氏名、年齢、電話番号、会社名を記入のうえご応募ください。対象は1歳未満の赤ちゃんです。応募されたはがき（1日掲載分は1日～15日締め切り、15日掲載分は16日～月末締め切り）は、抽選により翌月の広報紙に掲載します。☆送り先　〒254平塚市浅間町9－1　平塚市広報広聴課「赤ちゃんのステージ」係

健康診査

じん臓病講演

県では、腎（じん）臓病の予防と治療についての講演・相談会を開く。
▽日時　10月23日（土）午後1時30分～4時
▽会場　ひらつかスカイプラザ11階会議室
▽講師　東海大学医学部教授　佐藤威氏
▽相談担当者　専門の医師、栄養士
▽申込先　県保健予防課（電話〇四五―二〇一―一一一）

シルバー・ヘルス

忘れずに老人医療の届けを

老人保健医療制度では、七十歳以上の方や、六十五歳から六十九歳までの寝たきりなどの状態にある方が、医療の対象となる。医療の一部負担金は、外来一か月につき最高一千円、入院一日につき七百円となっている。

市では、六十八歳から六十九歳の方についても老人保健医療制度に準じて、医療費の助成を行い、六十八歳近くなった方には老人医療証の申請用はがきをお送りしているので、必ず提出していただきたい。

なお、老人医療受給者で健康保険が変わった方は、健康保険証と印鑑を持って保険年金課老人医療係（内線二五六）に届け出を。

老人病の予防

▽日程　10月20日（水）、27日（水）
・時間　午後1時30分～3時
▽会場　金田公民館
▽内容　骨粗鬆（しょう）症とは・骨粗鬆症の予防・栄養指導（20日）大場良臣医師、骨粗鬆症予防の運動実技（27日）
▽問い合わせ先　健康課（内線二六〇）

訪問看護婦の募集

市では、在宅療養者の看護方法や看護援助（入浴の介助など）を指導する訪問看護婦（臨時職員）を募集している。
▽職種　正看護婦
▽資格　厚生省看護婦免許を取得している50歳未満の方
▽募集人員　2人
▽申込期限　10月22日（金）
申し込みは、市販の履歴書と免許証の写しを持参し健康課健康づくり係（内線七八〇）へ。

歯ぐきの検診

▽日時　10月26日（火）
・妊婦の方　午前9時～10時30分
・妊婦以外で50歳未満の方　午後1時～2時30分
▽会場　平塚保健所
▽対象　妊婦および50歳未満の方
▽内容　検診と歯みがき練習
▽持ち物　母子手帳（妊婦の方）、普段使っている歯ブラシ、コップ
▽申込先　平塚保健所（電話32―〇一三〇）　予約制

成人病の相談

成人病を予防したい方、成人病の方を対象に生活相談、栄養相談を行う。
▽日程　毎週火曜日、午前9時30分～11時30分
▽会場　保健センター
申し込みは、保健センター（電話34―〇三一一）へ。

ボケにならないために

食事（2）

高齢化社会で骨粗鬆（しょう）症という病気が、大きな問題となっている。この病気は骨全体の総量が著しく少なくなり、骨が小さな穴のたくさん空いたような状態となる。

したがって骨粗鬆症の人は、ほんのささいな事故でも大きなけがにつながることが多い。小石につまづいて転んで足の付け根を骨折し、そのまま寝たきりになったり、バスが揺れたはずみでしりもちをつき、せきつい圧迫骨折を起こすこともある。

背中が急に丸くなってきたり、身長が低くなってきたら要注意。

原因としては、ホルモンやビタミンD、カルシウムの不足があげられ、年をとるとあっさりした物を好み、乳製品や良質のたんぱく質をとらなくなることも要因の一つである。

骨粗鬆症を予防するには、①牛乳、ヨーグルト、チーズなどの乳製品を毎日欠かさずとる　②小魚を多く食べる　③わかめ、ひじきなどの海藻類を食べる　④緑黄色野菜を食べる　⑤ビタミンDを含む食品（青背の魚など）をとり、太陽の紫外線を浴び、適度な運動を続けることが大切。　（健康課）

岡本勝バリトンリサイタル

日時　12月1日（水）午後6時開場
会場　中央公民館ホール
出演者　バリトン岡本　勝　ピアノ深沢亮子

・**曲目**　イタリア歌曲・我が心の魂、太陽の光のごとく　シューベルト歌曲・セレナーデ、菩提樹ほか
・**入場料**　全席2,000円、小・中・高校生1,000円（小・中・高校生は市民センターのみ発売）
・**前売り**　市民センター、ヤンレイレコード、稲元屋楽器店、サクラ書店本店、チケットぴあ（長崎屋4階）、花水書店ほか
・**電話予約**　市民センター（電話32-2235）

岡本勝プロフィール
芸大声楽科、ウィーン国立アカデミー声楽科、リード・オラトリオ科卒業後ヨーロッパで活躍中。

犬や猫の飼い主はルールを守って

動物は愛情と責任をもって育てよう。
最近、犬や猫の苦情が増えている。
飼い主の方は、次のことをよく守って他人に迷惑をかけないようにしよう。

●近所に迷惑をかけない心配りを
●必要なければ不妊、去勢手術を
●犬の散歩はふんの始末と引き綱の着用を
●犬の放し飼いは危険。絶対にやめよう

・担当　環境衛生管理課

広報手帳

◆福祉の講習会開く

【拡大図書づくり講習会】
弱視の方のための拡大写本図書づくり講習会。
▽日程　11月2日～16日の毎週火曜日・全3回
・時間　午後1時30分～3時30分
▽会場　福祉会館2階ボランティアセンター
▽定員　20人（先着順）

【初級手話講習会】
▽日程　10月25日～11月22日の毎週月曜日・全5回
・時間　午後6時30分～8時30分
▽会場　福祉会館2階会議室
▽定員　30人（先着順）
▽内容　指文字、手話のあいさつほか

【視覚障害者誘導法講習会】
▽日程　10月27日～12月15日（除く11月3日）の毎週水曜日・全7回
・時間　午前10時～12時
▽会場　福祉会館2階会議室
▽講師　神奈川県ライトセンター指導員
▽定員　30人（先着順）
▽内容　誘導の基本姿勢、階段の昇り下りほか
※申し込みは、いずれも社会福祉協議会（電話33－二三三三）へ。

◆31日に市民市開く

第20回ひらつか市民市が、中心商店街で10月31日（日）に開かれる。ご家族お揃いでお出掛けを。
なお、当日に行われるスポーツイベントの参加者を募集する。ぜひご参加を。

【ストリートサッカー】
▽競技時間　午後0時～3時、新仲通りに午後0時集合
▽対象　小学生百人（先着順）

【ストリートバスケット】
▽競技時間　午後0時～3時、長崎屋前に午後0時集合
▽対象　小学生12チーム（36人）先着順
※申し込みは、いずれも平塚青年会議所内ひらつか市民市実行委員会（電話21－六四七四）へ。

◆身障補装具の相談

▽日程　10月25日（月）、11月22日（月）
・時間　午後1時～2時
▽会場　福祉会館
▽内容　整形ブロック相談
▽問い合わせ先　障害福祉課障害福祉係（内線二二一）

◆土地調査に協力を

11月1日（月）、全国一斉に土地基本調査世帯調査が行われる。それに伴い10月末に調査員が対象となる家庭をお伺いするのでご協力を。
詳しいことは、総務課統計調査担当（内線三四八）にお尋ねを。

◆交通安全市民大会

平塚市交通安全対策協議会では、交通安全市民総ぐるみ大会を開く。
▽日時　11月13日（土）午後1時30分～3時30分
▽会場　市民センター大ホール
▽内容　①交通安全功労者等の市長表彰　②交通安全啓蒙ポスター・作文入賞者表彰　③日吉ミミ歌謡ショー（入場無料）
▽問い合わせ先　交通安全課交通安全係（内線二五五）

◆湘南の県民集会

▽日時　10月23日（土）午後1時30分～4時30分
▽会場　大磯小学校体育館
▽内容　講演「豊かな長寿社会を築くために」フリージャーナリスト　和田努氏、意見発表、全体討論
▽申込先　湘南地区行政センター県民課（電話22－二七一一）

◆園芸教室を開く

▽日時　11月5日（金）午前9時30分～11時30分
▽会場　県農業会館（駅南口）
▽講師　園芸研究家　青木幸雄氏
▽内容　花鉢物の冬の管理
▽問い合わせ先　県湘南園芸相談コーナー（電話23－〇五九三）

◆スポーツフェスタ

県国体準備委員会では、かながわスポーツアートフェスティバルを開く。
▽日時　11月27日（土）午後2時～
▽会場　相模原市文化会館
▽内容　愛称・標語・シンボルマークの発表、エアロビクス・ボールルームダンス等の全日本チャンピオンのエキシビジョン、神奈川フィルハーモニー管弦楽団とのジョイントコンサート
▽定員　一千人（抽選）
申し込みは、往復はがきで同事務局（〒231横浜市中区日本大通り1）へ。

◆海外協力隊の募集

▽募集期間　10月15日（金）～11月30日（火）
▽応募資格　20歳～39歳の青年約一千人
▽派遣職種　農林水産・加工・保守操作・土木建築・保健衛生・教育文化・スポーツの7部門
▽待遇　現地生活費・往復航空運賃等の必要経費は事務局負担
▽問い合わせ先　青年海外協力隊事務局（電話〇三－三七九七－七二七二）

◆JIS規格講習会

▽日程　11月4日（木）～5日（金）
▽会場　平塚高等職業技術校
▽定員　一般20人（先着順）
▽内容　輸出品の品質管理
▽申込先　平塚高等職業技術校（電話23－一九二二）

◆石のキャンバスに

▽日時　11月14日（日）午前10時～午後4時30分
▽会場　県立湘南青少年の家
▽対象　親と子（小学生高学年）40人、先着順
▽内容　石のキャンバスに描く
▽参加費　無料
▽持ち物　弁当、絵筆、パレット
▽申込先　県立湘南青少年の家（電話61－〇六七六）

◆湘南公開セミナー

東海大学湘南校舎内松前記念館で公開セミナーが開かれる。

【宇宙から見た地球環境】
▽日時　10月27日（水）午後5時～6時45分
▽講師　東海大学工学部教授　坂田俊文氏

【エイズ知識への再挑戦】
▽日時　11月10日（水）午後5時～6時45分
▽講師　東海大学医学部教授　河村信夫氏
問い合わせは、東海大学湘南公開セミナー委員会（電話58－一二一一）へ。

◆介護の公開講座が

▽日時　12月3日（金）午後1時～4時
▽会場　神奈川社会福祉専門学校（真土二三二）
▽内容　ビデオ「在宅介護を始めるために」、講話「在宅での介護の基本」、実技「介護技術の基礎」
▽定員　40人（先着順）
▽申込先　神奈川社会福祉専門学校（電話54－八一一八）

元気に遊ぶ園児たち・松原幼稚園

声のひろば

幼稚園の2年保育をお願いします

協議会で具体的な検討を

質問　私は、市立幼稚園の二年保育を経験しましたが、現在は一年保育となっています。
市内には、私立幼稚園もありますが、私立も公立もそれぞれの良さがあると思います。文部省では、三年保育の方針を打ち出していることを新聞で読みました。保育年数の選択ではなく、内容を選択できるように、市立幼稚園の二年保育をお願いします。
（入野　井澤康弘さん）

お答え　市立幼稚園の保育年数を一年保育に変えたのは、昭和四十年以降の幼児数の増加に伴い、入園希望者が年々増加したため、より多くの五歳児の希望者に入園してもらうため一年保育に切り替え、その代わりとして四歳児の保育を、私立幼稚園にお願いした経緯があります。
しかし、幼児数が減少しつつある今日、一年保育では幼児教育の基本である、集団生活の中での「遊び」を通して自立性と協調性を高めることが、困難となってきています。
そこで、これら幼児教育を取り巻く厳しい環境の中で、公・私立幼稚園の共存共栄を図りつつ、二年保育の実現に向けて、私立幼稚園の関係者と話し合いを重ねてきました。
来年四月から市立金目幼稚園で、試行的に二年保育を実施します。また、この施行と併せて、本市の幼児教育のあり方について調査研究をし、幼稚園教育の振興を図るため、幼児教育研究協議会（仮称）の設置を考えています。
この協議会の中で、二年保育や公・私立の保育料格差是正などについて具体的に検討していきたいと考えています。（教育委員会学務課）
※市へのご意見、ご要望はお気軽に広報広聴課広聴担当（内線三五五）にお寄せください。

あたたかい心

社会福祉基金は、地域福祉のボランティア助成などに使われる。社会福祉協議会（電話33－二三三三）にお尋ねを。（敬称略）
▽**社会福祉基金へ**　・日本シェパード犬登録協会　二十万円、音羽会　三万円、キヨジャズダンススポット　十万二千五百十六円、山本清　一万円、関島久雄　五千円、金田キッカーズ　一万七千五百円、仔リンダ　九千二百二十三円、青色申告会平塚支部　六千九百十一円、平塚舞踊会　十二万四千四百七十七円、高本医院　六千六百八十円、匿名（三件）　二万五千二円
▽**児童福祉へ**　・匿名　一千円
▽**社会福祉へ**　・磯崎輝夫　二千円
▽**交通遺児へ**　・泉栄一　一千円、平塚帝会　三万六千五百五十五円
▽**文化振興へ**　・加藤正之　五十万円
▽**お譲りする樹木**　いぬまき（樹高2・3メートル、1本）、たちかんつばき（樹高1・5メートル、二百本）

みどり基金は、緑化団体の助成などに使われる。ご協力を。
問い合わせは、みどり公園課みどり推進係（内線四二五）へ。（敬称略）
▽**みどり基金へ**　・ふじみ野第一第二公園愛護会・ふじみ野第三第四公園愛護会　各三千円、二宮一成　一万円

スポーツ振興基金は、スポーツに関する講習会、スポーツ団体に対する助成などに使われる。ご協力を。
問い合わせは、スポーツ振興財団（平塚球場内・電話35－〇一〇二）へ。（敬称略）
▽**スポーツ振興基金へ**　・安木政二・斉藤誠・田中靖夫・粟生光一・広瀬幸子・今村弘幸・大倉芳美　各一千二百五十円

石盤を回して占いをする浄心寺境内観音堂の輪廻塔
文政六年（一八二三年）

石仏物語り　シリーズ31

輪廻塔

城所の浄心寺境内にある観音堂の脇には、写真のように石柱の中程を四角にくり抜き、中に円盤型の石盤をはめ込んだ石塔があります。石盤には中心に穴があけられ、石柱を貫いて棒が通されています。
この仕組みは、中の石盤を回転させるように作られたものです。石柱には「文政六癸未年七月十七日」と彫られていて、今から約百七十年ほど前の一八二三年に建立されたことが分かります。
石盤の外周には、「南無阿凶弥陀仏吉」と刻まれています。この銘文は「南無阿弥陀仏」と「吉凶」の組み合わせで、お参りに来た人が石盤を回して「吉」とでるか、「凶」とでるかで、占いをしたことが分かります。
輪廻塔という名は、石盤を回すことからの命名ですが、この石塔は大変珍しいもので、市内では浄心寺観音堂境内に一基あるだけです。
「南無阿弥陀仏」が彫られた石盤で「吉凶」を占うということは、自分の運勢を仏に帰依して、仏の意志にゆだねるということです。
この石塔の歴史には、大きく二つの流れがあるといえます。
一つの流れは、「南無阿弥陀仏」と彫った石盤を回すことで後生の安寧を願うという信仰です。このことから後生車とも呼ばれ、奈良の東大寺や長野の善光寺本堂前にも建立されていますし、山形の立石寺には木の塔婆の下方に後生車をつけたものがたくさん奉納されています。
もう一つの流れは、神仏の意志によって吉凶を占うという信仰で、おみくじなど、現在もさまざまなものがあります。
（博物館主任学芸員　小川直之）