№338（10月号）

広報ひらつか

人口 210,166人
世帯 60,316世帯
（54年9月1日現在）

昭和54年10月15日／神奈川県平塚市役所発行／編集・企画室秘書広報課／ 浅間町9番1号 電話（23）1111―代表
毎月15日／83,000部／全世帯配布（一部5円）／昭和31年10月3日 第三種郵便物認可 郵便番号254

わたしはこう思う

十五年間の平塚のまちづくりの指針となる「第二次平塚市総合開発計画」の策定作業が着々すすんでいます。市議会十二月定例会には、その基本構想案を提出するという段取りでおりますが、市ではこの計画を作るにあたって、市民参加を志向し、去る八月十八日から九月六日にかけて、市内のつどいを開いてきました。「わが街はこうありたい」に向けて各会場とも活発な発言があり、八百二十八件という多くの提言や要望がありました。そこで今月は、その内容のご報告を兼ねて、各地区の状況などをお伝えしてみたいと思います。

平塚のこれからに、各会場とも熱のこもった発言で終始した

足の便に抜本策を

市民の集いの発言内容

地区別、団体別と二十一回にわたって開いてきました「新しい総合開発計画を話し合う市民のつどい」では、毎日の生活で不便を感じていること、将来必ず必要に迫られてくることなど、活発な発言がありました。たゞ欲をいえば解決、実現に向けての具体的なアイデアがほしいというものもありました。

これらの内容を大きく分けてみますと、"うるおいと緑"の分野で百三十件、"幸せと人間性"の面で百九十件、"創造・文化"といった面で二百二件、"商・工・農・漁の生産性"の面が七十六件、"都市機能"の面で百三十八件そのほか、"市民参加、コミュニティ、都市経営"といった面が九十二件といった内容でした。

五十の項目に分けた種類別の中では、義務教育六十五件、生涯学習四十九件、農業四十九件、交通体系八十三件、交通安全と防犯四十一件、地域福祉三十八件、防災体制三十八件などが、高い数字を示しました。

義務教育は、いわゆる小・中学校の学区再編成を求める内容のもので、金目・豊田・神田・中原など、今後さらに人口増加がすすむと見られる地区から、「新設校の計画を」とした希望が出されていました。

生涯学習は、神田・金田をはじめ、各地区から提言がなされました。地域活動の拠点、地区民の交流の場としての公民館施設の充実

地区別、団体別とこの二つが話題となったものです。また、スポーツ、レクリエーションの分野でも、公民館も絡めて施設の複合化や地域センター構想が出されましたが、とくに、「身近に総合施設を」ということで、周辺地域からつよい希望が出ていました。

農業では、土沢、岡崎・金目・城島・神田といった調整区域を持つ地域から、"都市農業への取り組み"について意見が寄せられました。集団化、用排水分離の問題など後継者育成のための条件整備を求める内容のもので、税制の問題にもふれた深刻な訴えも見られました。

市民の足の便といった面からは、交通体系の抜本策を求める声も大変多く、五十の項目の中で一番高い数字を示しました。周辺地区では、幹線道路網の計画とバス路線はじめ、駐車場問題、通勤車両への対策としてのモノレール案などの具体的な方策をふまえての提言もありました。

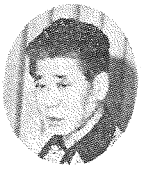

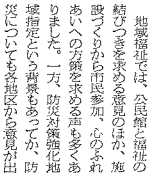

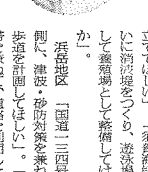

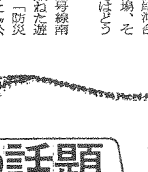

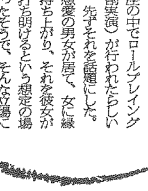

総合施設を身近に

土沢地区 「農業と自然、歴史的風土を残しつつ、調和のとれた宅地開発を構想する。具体的な例としては、藤沢市の西部開発のような姿である」。

金田地区 「鈴川は金田地区の生活環境の根幹をなすものであり、早急整備が必要である」。「旧金田小学校跡地に、スポーツ・文化活動のできる施設を計画してほしい」。

岡崎地区 「鈴川の改修は地区民の悲願である。早期に改修してほしい」。

金目地区 「老人自らの手で生きていくための施策として、高齢者の会議所をつくってほしい」。「金目川の汚ぜんと水量不足を解消してほしい」。「塚越古墳に十分な保存策を立ててほしい」。

豊田地区 「伊勢原、秦野を含めて、広域の流域下水道を計画してほしい」。「体育施設が分散して利用しにくい。市民総合体育センターをつくってほしい」。「市の東西をつなぐ道路を計画してほしい」。

城島地区 「農村総合整備モデル事業は、検討の場を十分に設けて、整備をすすめてほしい」。「茅ヶ崎新駅は、県道大島・明石線上の下島地区とし、駅の周辺に新しい街をつくったらどうか」。

神田地区 「公民館に図書館と託児所、体育施設、この三つの機能をプラスしたものをつくってほしい」。「北部地区に老人の憩える施設と医療施設をほしい」。

大野東部 「果樹試験場跡地の払い下げを実施し、広域避難場所、公園として利用できるようにしてほしい」。「陵を感じている大浜地区に、津波対策を立ててほしい」。「須賀海岸沖合いに消波堤をつくり、遊泳場、そして避難場として整備してほしいか」。

浜岳地区 「国道一三四号線南側に、津波・砂防対策を兼ねた遊歩道を計画してほしい」。「防災帯を兼ねて、道路を利用した"公園道路"を計画してほしい」。「環海岸を洗ける海にしてほしい」。

東海地震に備えて

初動体制の強化を

警戒本部設置条例を策定中

▽……東海地震に備えての「地震防災対策強化地域」が発表され、平塚市がこの地域に指定されたのは九月号広報紙で……△
▽……お知らせしたとおり。現在、平塚市では「大規模地震対策特別措置法」に基づいて、地震に対応するための「地震……△
▽……災害警戒本部設置条例」など地震対策強化計画を策定中で、十二月定例市議会にこの条例を提案する予定である。……△
▽……そこで、大規模地震対策特別措置法とはなにか、また、市や市民のみなさんにどんな義務があるのか紹介しよう。……△

大地震を想定した避難訓練…崇善地区にて

東海大地震に備えて今回指定された防災対策強化地域には、東は茅ヶ崎市、西は愛知県の新城市、岐阜県の中津川市、そして、北は長野県の伊那市まで六県にまたがる百七十市町村が含まれている。本県では、平塚市を含めた八市十一町で茅ヶ崎市、寒川町、海老名市、厚木市を東の端として、南西地域全部が含まれている。

この地域指定は、昨年六月の国会で成立し、十二月に施行された「大規模地震対策特別措置法」に基づいて、八月七日強化地域に指定されたもので、近い将来発生する可能性が大きいとされている「東海地震」に対処するために、緊急に定められたものである。

「大規模地震対策特別措置法」というのは、地震による災害から国民の生命・財産を守っていくことを目的に、事前になすべき対策や予知情報の発表・伝達などについて、地震国、日本が世界で初めて法制化したものである。

では、この強化地域の指定によってどのように対処することになるのか？

◆まず、市は…

①国の基本計画を基に、地震防災強化計画を作成し、これには地震防災応急対策の措置事項、避難地・避難路、消防施設等の整備事項、防災訓練事項を盛り込むことになっている。

②地震災害警戒本部設置条例を制定し、組織およびその事務を明確にする。

③地域内の事業所等が作成した応急計画の届出を受理すること。

④防災訓練を実施することなどである。

◆次に、事業所・病院・百貨店・教育施設・福祉施設やその他不特定多数の人が出入りする施設については……

①地震防災のための応急計画を作成し、市に届け出なければならない。

②その施設における防災訓練を実施することになる。

◆一般市民のみなさんは…

①市や事業所等が行う防災訓練に積極的に参加すること。

②「地震警戒宣言」が発せられたときは、火気の使用、自動車の運行、危険な作業等を自主的に制限することになる。

このように、今回の強化地域指定によって、今後は、地震予知情報に基づいて「地震警戒宣言」が出されてから地震発生までの緊急時対策が重点的に整備されることになる。

それによって、平常時における自主防災意識の浸透、そして地震警戒宣言が発せられてからの緊急時対策、さらに万一地震が発生した場合の初動体制と地震災害応急対策という具合に、一連の防災対策が整備されることになる。

なかなかに協力いただくことなどを中心にお知らせする予定である。

▽日時　10月19日（金）午後一時

今回指定された「地震防災対策強化地域」は、これまでの各種の観測・測量、研究等の成果、歴史上の地震から得られた事実等を踏まえて総計を行った結果決定されたものである。

まず、予想される東海地震の断層モデルを、南北方向一〇〇㎞～一二〇㎞、東西方向五〇㎞程度、傾斜角二〇～三〇度の逆断層であると推定し、その位置は駿河湾トラフ（ゆるやかな凹地をなす深海底）沿いの線に沿ったもので、地震の規模はおおむねマグニチュード八程度とされている。

次に、予想される地震が発生した場合、一般的にある木造建築物が倒壊したりして、大きな損害をこおむる場合の地震動の強さというべき見地から、震度六以上が

強化地域指定基準

震度6以上の予想地域

「予想される地域」というのが、今回の強化指定地域の基準となっている。

自衛消防隊腕を競う

事業所の消火競技大会

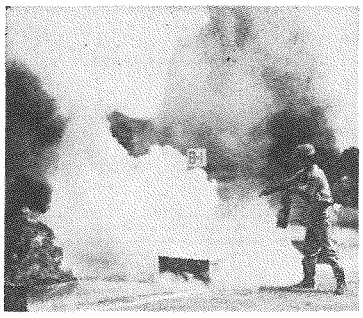
消火器を使っての消火競技

市内事業所の消火競技大会が、秋晴れの九月十九日、田村の消防総合訓練場で開かれた。

自衛消防隊の質的向上と、正しい消火器の使い方を普及させようと、危険物安全協会が主催して開かれたもの。この日は、十六事業所百二十一人の"自衛消防マン"が参加して、腕を競った。

特に、八月七日、平塚市が東海地震の強化指定地域に指定されたばかりとあって、出場選手の表情はみんな真剣だった。

▽粉末消火器の部優勝　関西ペイント平塚工場　二位　三協化学平塚工場　三位　三共平塚工場
▽あわ消火器の部優勝　日産車体平塚工場　二位　横浜ゴム平塚製造所　三位　古河電工平塚電線製造所
▽小型ポンプ操法の部優勝　関西ペイント平塚工場A　二位　三菱樹脂平塚工場　三位　関西ペイント平塚工場B

玄関から堂々と侵入

空き巣の被害防止対策

秋の行楽シーズンは、一方で空き巣ねらいの横行する季節である。

家族そろって運動会やハイキングに出かけるそのスキに、あるいは、近くの店まで買い物に出たほんのわずかな留守の間に、空き巣ねらいは"ひと仕事"すませることが多い。

十月十一日から二十日までの十日間、全国いっせいに秋の防犯運動が行われている。今回の運動では、空き巣の被害防止と自動車、オートバイ、ミニバイク、自転車などの乗り物盗みの予防に重点を置いているので、どうかこの機会に我が家の防犯についてもう一度考えてみよう。

花水地区の防犯訓練…足跡の実地検証

昨年一年間における県下の空き巣ドロボウによる被害件数は、一万三千二件（平塚市内二千百二十六件）で、その被害額は五億八千六百万円にも達している。

では、空き巣ねらいは、どこから侵入するのが一番多いか――なんと、玄関。あなたの留守の間に堂々と玄関から入っている。

玄関から入った空き巣は、全体の約半数（四六・三％）を占め、次いで多いのが窓・縁側（ベランダ）、勝手口の順となっている。

窓から入る場合は、その窓が植込みやへいなどのため、外から見えないところを選んで入ることが多いようだ。

ところで、なぜ玄関からの侵入が一番多いのだろう。

それは、空き巣ねらいの悪知恵ともいうべきだろうか、玄関口は人が出入りしても何ら不自然ではないからだ。しかも、コソコソと入るのではなく、堂々と、あたかもその家を訪ねてきたかのように侵入する手口。

これでは、たとえ隣人が空き巣ねらいの姿を見ても、すぐにドロボウだとは、なかなか気がつきにくいもの。

このような空き巣ねらいを防ぐにはどうしたらよいだろうか？ぜひ、次のことを守っていただきたい。

◇外出するときや夜、寝る前には必ず戸締りをする。

◇玄関のカギは主錠のほかに、もう一つ補助錠を取りつける"ワンドアツーロック方式"がよい。

◇隣の近所と留守番を頼み合う。

防災科学技術講演会を開く

一般市民のみなさんを対象に、防災科学技術講演会を開くので、ご近所お誘い合わせのうえお出かけを。

▽日時　10月19日（金）午後一時
▽会場　図書館三階ホール
【内容】地震予知と防災センターの役割、相模湾周辺を襲った歴史地震・津波、関東大震災の教訓、地震警報に対応する震災対策、平塚市の防災対策

※なお、先着百六十名さまなのでおことわりする場合もある。

保安ステッカーを配布中

地震時におけるプロパンガスの二次災害を防止するため、地震時の緊急処置を記した「地震用保安ステッカー」を、プロパンガス協会が配布しているので、見やすいところへはっていただきたい。

①あわてずに使用中の火は全部消すこと。

②元栓をしめること。

③容器のバルブをしめること。

乗り物盗み

自動車、オートバイ、ミニバイク、自転車など乗り物盗みの被害は、昨年一年間に県下で二万八百十件（市内七百十四件）も発生しており、被害金額は三億四千二百万円にもなっている。

これらの被害状況を分析してみると自動車やオートバイの場合、エンジンキーを付けたまま、路上に駐車しておいて盗まれるのがほとんど。

また、被害自転車の多くは、防犯登録もされておらず住所や名前も書いていないので、盗まれた自転車を発見しても被害者の手元に戻すことができない場合が多いので防犯登録をしていただきたい。

税務相談

税金についての相談や質問を受けつける出張窓口を開く。

◇とき　11月12日、13日
午前10時30分～午後4時

◇ところ　梅屋本館東側入口

税を知る週間

11月11日から17日まで

税金のことで知りたいことがあったら、この機会にご利用を。

平塚税務署22―1400

調停相談開く

お役所を役にたたないと思ってしまう人、ない等、お困りの方に、「無料調停相談会」を開く。

▽日時　11月16日午後一時～四時まで。横浜銀行会議室

市民相談……お気軽にご利用ください

市民相談室／市役所 ☎(23) 1111

一般法律相談・11月13日（火曜日）・13時～16時　人数に制限がある（13時受付）
人権法律相談・10月16日・11月6日（火曜日）・13時～16時
行政苦情相談・10月16日・11月6日（火曜日）・13時～16時
登記相談・11月9日（金曜日）・13時～16時
宅地建物相談・10月23日（火曜日）・13時～16時　人数に制限がある（13時受付）
住宅相談・10月16日（火曜日）・13時～16時
発明考案（特許）相談・11月5日（月曜日）・10時～15時
下請取引巡回あっせん・10月18日・11月15日（木曜日）・13時30分～16時
定例年金相談・11月8日（木曜日）・9時30分～16時
消費生活相談・毎週水曜日・10時～15時
青少年相談・平日、9時～16時・常設（青少年課）
◆交通事故相談　毎週月曜日・10時～16時　交通安全協会（市民センター裏）
◆教育相談・電話で予約33―5535　教育研究所相談室

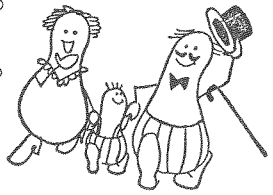
※受け付けは相談開始時間から

県民相談室／湘南地区行政センター ☎(22) 2711

◇法律相談　毎月第2第3金曜日13時～16時（予約制）
◇その他の相談　毎月教育相談、交通事故相談、婦人就業援助相談を行っています。
◇県市合同相談　10月26日（金曜日）13時～18時　平塚駅北口交番前
（法律相談、交通事故相談、県政、市政一般相談など）

福祉会館内相談室☎(33) 2333

心配ごと相談・毎週月曜日（第5を除く）13時～15時
母子相談・平日、9時～15時30分・常設
家庭児童相談・平日、9時～16時
高齢者職業相談・平日9時30分～16時・土曜日　9時30分～12時
結婚相談・毎週日曜日10時～16時

各行政委員決まる

笹尾弘氏ら七人の方々

九月三日から開会されていた定例市議会は、二十一日全日程を終了閉会された。今議会は、一般会計補正予算や、特別会計補正予算をはじめ、仮称勤労会館の工事請負契約など十八議案が提案されたが、審議の結果、原案どおり可決された。また、本会議の最終日に行政委員の人事案件が提案され承認された。なお、病院事業会計の決算の認定は、継続審査となった。

【教育委員会委員の任命】

▽笹尾弘氏（62歳）平塚信用金庫の一

【公平審査員審査委員の選任】

▽喜多村誠一郎氏（67歳）平塚市南金目二九二番地

【固定資産評価審査委員会委員の選任】

▽浜田有一氏（53歳）農業　平塚市下吉沢六六一番地

▽大竹実氏（54歳）自転車店（秋）理事長。平塚市平塚一三一〇番地

【選挙管理委員会委員】

▽大竹実氏（54歳）自転車店（秋）平塚市久領ヶ丘26番4号

▽関田嘉一氏（66歳）平塚市宮松町6番7号

▽加藤和夫氏（69歳）平塚市御殿三丁目13番31号

▽鈴木在雄氏（72歳）再任　平塚市袖ヶ浜18番9号

浜田固定資産委員

喜多村公平委員

笹尾教育委員

関田選管委員

大竹選管委員

鈴木選管委員

加藤選管委員

9月補正予算の主なもの

広報無線装置受信局増設工事費（豊田宮下、下吉沢）	760万円
交差点内自転車道切り下げ工事費	1,300万円
仮称琵琶青少年の家設計等委託料	600万円
営農団地整備事業補助金追加（岡崎地区分）	6,046万円
施設園芸省エネルギーモデル団地設置事業補助金	2億6891万円
水田利用再編対策転作特別対策事業関連工事費	3,234万円
真土第3かんがい排水路改修工事費	1,800万円
商店街共同施設設備費補助金	811万円
中小企業金融対策資金預託金追加	1,000万円
防災用備蓄倉庫建設事業および備蓄器材購入費	600万円
舗装道、市道および側溝補修工事費・資材費	1億2500万円
万田2号および4号線、南金目38号線、岡崎21号線改良工事費	6,000万円
山下9号線、浅間町2号線改良および舗装工事費	6,500万円
吉川線、八幡愛甲線歩道設置工事費	4,200万円
準用河川三笠川護岸改修工事費	2,700万円
若宮排水路改修工事費（54・55年度繰越1億4,300万円のうち）	6,200万円
柳町公園整備工事費	900万円
仮称四之宮公園用地買収費	1億3,500万円
各小中学校校舎・屋体設計等委託料（城島小学校校舎、松延小学校屋体、みずほ小学校屋体、春日野中学校校舎、大住中学校校舎）	2,178万円
北屋小学校校庭整備費	2,460万円
花水小学校屋体屋根改修等工事費	1,550万円
金旭中学校プレハブ校舎移築工事費	2,260万円
太洋中学校校庭整備工事費	2,660万円
大野、中原、豊田公民館自転車置場設置工事費	160万円

一般会計補正予算

今回の補正予算は、市税および収入見込みと、前年度繰越金、国庫支出金、市債等の特定財源の内定によるもので、既定予算で措置できなかった事業と当面必要とする事業ならびに単年度事業に対する準備経費などについて、補正措置を講じている。

この結果、既定予算に今回の補正額十九億五千四百五十五万円を加えると、一般会計の規模は二百八十七億五千五百万円となった。

特別会計は、競輪事業会計は、六会計について補正を行った。

消防団員等公務災害補償等共済基金法施行令の一部改正によるもの、十六万円、下水道会計では、東部処理区の建設費などの補正、二十七億三百五十万円、

また、競輪事業会計は、四月からも行なわれるその売り上げ実績によるもの、

なお、追加補正で、二十七億三百五十万円、

支給の対象となる者の範囲を拡大して、五年以上勤務（現行4年以上）して、退職した消防員についてもその対象とすることとし、あわせて予算の範囲内において支給できる者の勤務年数を三年以上（現行4年以上）とするための改正を行った。

【工事請負契約の締結について】

▽仮称勤労会館新築工事（五十四年度・五十五年度継続事業）…請負　大成建設株式会社横浜支店

・工事請負金額一億三千六百三十万円

建物の主な内容は、一階にテレビやなどを置いて、いつでも自由に利用できる資料談話室、二階には中会議室と若者や生徒などができるようにと、本屋を置いた和等、三階には、講演会や研修会などに利用できる大会議室（ハイ席年度・五十五年度継続事業）…請負　大成建設株式会社横浜支店

・工事請負金額一億三千六百三十万円

建物の主な内容は、一階にテレビやなどを置いて、いつでも自由に利用できる資料談話室、二階には中会議室と若者や生徒などができるようにと、本屋を置いた和等、三階には、講演会や研修会などに利用できる大会議室（ハイ席年度・五十五年度継続事業）…請負　大成建設株式会社横浜支店

負担　大成建設株式会社横浜支店

・工事請負金額一億三千六百三十万円

建物の主な内容は、一階にテレビやなどを置いて、いつでも自由に利用できる資料談話室、二階には中会議室と若者や生徒などができるようにと、本屋を置いた和等、三階には、講演会や研修会などに利用できる大会議室（ハイ席年度・五十五年度継続事業）…請負

自然を愛そう

緑化月間10月20日～11月19日まで

今年も苗木の配布

園芸緑化教室も募集中

緑は私たちの生活にとってなくてはならないもの。そして、生活に安らぎとうるおいを与えてくれる大切な緑。今年も、十月二十日から十一月十九日までの一か月を「秋季緑化月間」として、いろいろな行事を繰り広げることになった。

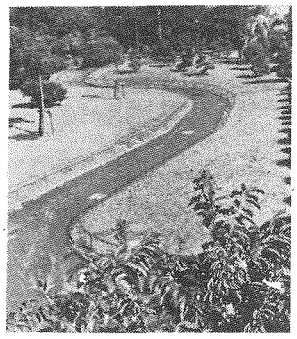

緑は大切に育てよう。公園は生活のオアシス

緑化月間は、「緑の推進および緑の保全に関する条例」に基づいて、春と秋の年二回定めているもので、今年で四年目を迎えているが、すでにみなさんがご承知のとおり、春の緑化月間は、緑とまつりを中心とした花の咲きほこる四月末に行われているが、秋の緑化月間は、厳しい冬を迎える種にとって一番大切な時期に、この月間を設けている。みなさんこの大事な季節に、植木の手入れや寒さに向かうための準備をしていただきたい。

秋の緑化月間の主な行事は、昨年から始めた苗木の無料配布や産業まつり期間中に行う植木市、セリ市、緑の相談室などがあげられる。

苗木の無料配布は、今年もサザンカ一千本と決まった。植木市はすでに、春の緑化まつりに何回も参加している関東周辺の植木屋さん六十店で、すでにおなじみ。

◇園芸緑化教室

また、花木や苗木を植えたけど冬の手入れはどうやってするのかなど、疑問を持っておられる方のために開いている園芸緑化教室は、先月の広報紙で参加者を募集したが、以外と出足が鈍く、まだ席があまっているので、希望される方は、すぐに申し込んでいただきたい。申し込み先は、はがきで「〒254市内浅間町九の一　市役所公園緑地課」あて送ればよい。

この他、学校に苗木や苗木を配布して行う学校花壇コンクールや緑化推進に協力してくださる緑化団体に、樹木や苗木、球根などを配布して、緑化事業に協力していただくほか、公共場所の緑化事業も積極的に進められている。

公園利用者にお願い

◇みんなの広場です。ルールを守って使いましょう。
◇施設は大切にしてください。
◇ごみは持ち帰りましょう。
◇犬のフンは自分で処理しましょう。
◇子供の遊びには注意しましょう。
※水道電気の故障はご連絡を
公園緑地課公園管理係

緑化月間の主な行事

◇**学校花壇コンクール**……10月23日　参加校

7回目を迎えたコンクールの審査は、立体的な美しさ平面的な美しさ、独創性、表現力、全体的な調和などの面から採点する。今年は小中学校23校が応募。

◇**新築記念植樹用苗木配布**……10月28日　市庁舎前

一般住宅の新築をお祝いして、記念苗木を配布する。今回の対象者は、市内に昭和54年3月1日から9月30日までに住宅を新築し、家屋調査済の方。配布する苗木は平塚市推奨木のモッコク。

◇**園芸緑化教室**……10月31日　庁舎新館研修室

秋から冬にかけての植木の手入れ。先着100人、締め切りが10月20日までとなっているので、早めに申し込みを。申し込み方法は、はがきに質問事項を記入して、「〒254平塚市浅間町9の1　平塚市都市開発部公園緑地課」あて申し込みを。時間は午前9時30分～12時まで。

◇**緑化ポスターコンクール**……11月7日　審査

緑を大切にしていただこうと、小中学生を対象に募集していたポスターの審査を行う。応募点数は356点。なお、表彰式は来年の春行われる緑化まつりに行う。

◇**植木市**……11月17日～19日　産業まつり会場

出店する植木屋さんは、関東近県から60店が出店。

◇**緑の相談室**……11月18日　産業まつり会場

晩秋から冬季にかけての草花、植木に関する管理、病害虫の防除など専門家がお答えする。また、無償配布するサザンカの育て方などの相談にも応じる。時間は午前9時～午後3時まで。

◇**植木のセリ市**……11月19日　産業まつり植木市

植木市に出店している60店の方々が持ち込み、市民のみなさんに安くセリ落としていただく。時間は午後3時から4時まで。

サザンカの無料配布

秋の緑化月間の事業として昨年から始めた苗木の無料配布は、大変な人気で、今年も応募者が殺到しそうだ。昨年はキンモクセイを配布したが、一千本の苗木に三千人の応募があり、二千人の方にご遠慮願った。

一方、七年目を迎える新築記念樹の苗木配布は、準備もおわり、対象者にはすでに通知ずみで、後は十月二十八日に「モッコク」を配布するばかり。

——○——○——

市民のみなさん、秋から冬にかけては、植木にとって一番大切なとき、大事に育てよう。

写真コンクール入選作

まつりの会場風附台体育館で展示される。入賞者は次のとおり。

〈敬称略〉

◇小西六写真工業の部

【カラーの部】

▽推薦「まとい乱舞」山口貞雄（立塚二四二〇）

▽推薦「舞姫」今出川満男（川崎市）

▽特選「スリーナイン」須田英次（昭島市）、「楽しい七夕まつり」斑目悌治（横浜市）

▽入選（20人中市内のみ）内藤嘉夫（黒部上）

【ファミリーの部】

▽推薦「アーキレイ」原潤子（新宿区）

▽入選（20人中市内のみ）大石剛（袖ケ浦）、関上厚子（城所）

◇富士写真フィルムの部

▽推薦「ミス七夕」渡辺武彦（八王子市）

▽特選「雨あがり撮影会」飯島昇（台東区）、「暮れ行く頃」山室英一（南足柄）

▽入選（20人中市内のみ）山口貞雄（立塚）、石塚薫（宇田川）

▽推薦「おじさんといっしょ」飯野寛（南足柄市）、「ミス七夕装飾パレード」栗林一栄（横浜市）

▽入選（20人中市内のみ）石塚薫（宇田川）、大内博（裾ヶ丘）、関上一郎（城所）

【自然の部】

▽推薦「まとい乱舞」山口貞雄（立塚二四二〇）

▽入選（20人中市内のみ）大石剛（袖ケ浦）、関上厚子（城所）

第二十九回平塚七夕まつり写真コンクールの審査会が開かれ、このほどその成績が発表された。

コンクールは、小西六写真工業と富士写真フイルムの両方で行われ、小西六は九月三日、田中嘉男先生と粉木光雄先生のもとで応募総数一千四百二十九点のなかからと、富士写真フイルムは、九月六日勝又国長先生が応募総数一千八百八十七点のなかから、同じようにそれぞれ推薦一点と特選二点を選んだ。なお、入選作品は産業まつりの会場風附台体育館で展示される。入賞者は次のとおり。

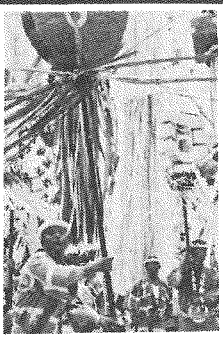

「まとい乱舞」山口貞雄氏

「ミス七夕」渡辺武彦氏

入学児童の健康診断

11月8日から各小学校で

来年四月に市内の学校へ入学する児童に対して、健康診断を次のとおり実施する。

この健康診断は、昭和五十五年度に入学する児童が四月から元気に登校できるよう体の発育、健康の状況を調査するもので、対象者は昭和四十八年四月一日から昭和四十九年四月一日までに生まれた市内に住所のある児童。

該当する家庭には、十月中に就学時健康診断通知書を送る。この通知書が届かなかった場合には、教育委員会学務課（電話23—1111内線五二〇）へご連絡を。

なお、健康診断を受けるときは次の点に注意していただきたい。

①体をきれいに、衣服を清潔に。
②ご兄弟がいままでにかかった主な病気を覚えてくる。
③はがきと通知書を持参する。
④通知書は、裏面所定欄に保護者および兄弟姉妹の氏名を漢字で書く。
⑤当日病気等により受診できない場合には、早めに学校へ連絡を。

入学児童の健康診断

学校と実施場所	実施日	時間
崇善小学校	11月8日	13時～
港　小学校	11月20日	12時45分～
松原小学校	11月13日	13時～
富士見小学校	11月15日	12時30分～
花水小学校	11月21日	12時40分～
旭小学校	11月28日	13時～
大野小学校	11月27日	13時15分～
中原小学校	11月13日	12時30分～
豊田小学校	11月14日	13時20分～
神田小学校	11月19日	13時10分～
城島小学校	11月9日	13時～
岡崎小学校	11月7日	13時～
金田小学校	11月28日	13時30分
土屋小学校	11月6日	12時30分
吉沢小学校	11月14日	13時～
横内小学校	11月15日	12時40分
八幡小学校	11月16日	13時30分～
南原小学校	11月22日	13時～
真土小学校	11月7日	12時30分～
松が丘小学校	11月28日	13時～
相模小学校	11月29日	13時～
なでしこ小学校	11月8日	12時30分～
勝原小学校	11月20日	12時50分～
松延小学校	11月30日	12時30分～
みずほ小学校	11月7日	13時～

11月1日から幼稚園児募集

昭和五十四年度の幼稚園児募集は、市立と私立が歩調を合わせて行ってきたが、本年度も十一月一日、二日、五日の三日間、公私立同時に園児の募集を行うことになった。幼児のおられる家庭で希望される方は、忘れずに申し込みを。

市立幼稚園は、五歳児が対象で通園区域内（下表のとおり）に住んでいる昭和四十九年四月二日から五十年四月一日までに生まれた幼児で、一年保育となっている。

▽入園願書の配布　各幼稚園で十月十五日（月）から十一月五日

▽受付期間　10月16日から31日まで。

●私立幼稚園一覧表

育英幼稚園	33—二二五	大神美里幼稚園	21—七〇二
大神幼稚園	54—三二八八	大野幼稚園	55—〇八四一
神田幼稚園	32—二二二一	黒部丘幼稚園	58—〇〇〇一
さくら幼稚園	54—三三五八	湘南桜ヶ丘幼稚園	31—二六二三
清水学園付属幼稚園	58—八〇八〇	しらゆり幼稚園	34—三三三七
第一幼稚園	32—五七七五	つくし幼稚園	58—七〇三五
つるがみね幼稚園	22—二〇〇七	道祖幼稚園	31—〇五九五
なぎさ幼稚園	31—二四七一	白鳥幼稚園	32—七八七五
花ノ丘幼稚園	32—〇〇八六	花水幼稚園	31—五九二二
東中原幼稚園	33—四八四九	平岡幼稚園	31—一二八八
平塚紫苑幼稚園	58—一二八八	平塚三菱幼稚園	31—二六三四
松風幼稚園	22—〇五九八	美園幼稚園	31—〇八八四
めぐみ幼稚園	32—三四三三		

市立幼稚園の通園区域と募集人員

さくら幼稚園	55—4414	200人	大野・八幡・真土小学校区
ひばり幼稚園	31—3828	240人	中原・南原・松が丘小　〃
豊　田幼稚園	31—5326	80人	豊田小学校区
土　屋幼稚園	58—1415	80人	土屋　〃
城　島幼稚園	55—0953	80人	城島　〃
金　目幼稚園	58—0243	160人	金目・みずほ小学校区
港　幼稚園	22—4189	80人	港　〃
松　原幼稚園	23—2834	80人	松原　〃

第20回 菊花展コンクール

◇**会期**　10月28日～11月11日

◇**会場**　紅谷町市営駐車場

◇**搬　入**　10月26日～10月27日

◇**審査日**　11月2日午前9時～（盆栽—一般花、鋏技花、盆栽、懸崖、切花）
2次審査は11月8日（第2次切り花、福助作りは正午まで受付）午後から。

◇**搬　出**　11月12日

◇**出品物**・盆栽競技花（厚物—宝寿の寿　細管—聖光玉笛）・第一次切り花（細管—国華春風　厚走—国華大満月）・第二次切り花（厚物—草庵吟情、大芳錦生）

参加しよう　ひらつか市民市

◇**と　き**　10月28日（日）
雨天の場合は11月4日

◇**ところ**　歩行者天国

◇**個店**　手づくりの楽しいお店（約120店）

◇**催し物**　・ミニSL運転、ラジコンレース、落書きコーナー、竹馬競走、七夕太鼓、金魚すくい、きき酒コンテスト、水あめ

◇**パレード**・みこしパレード、田村ばやしミス七夕パレード、関東学院ブラスバンド

※詳しいことは10月28日の新聞折り込み「案内」を参照に。

市民市実行委員会（電話22—2510）

第11回平塚観光風景写生コンクール

わたしたちのまち郷土平塚の身近な風景や観光行事の写生作品を募集する

◇**サイズ**　4ツ切以上

◇**締め切り**　10月31日

◇**送り先**　平塚市観光協会（市商工課内）
または市内紙文具商組合加盟店へ。

※応募作品には住所、氏名、学校名、学年を忘れずに、幼児の部、小中学生の部、一般の部がある。

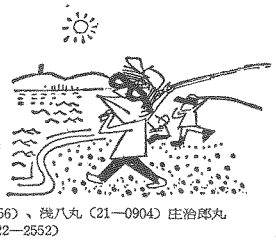

◇**第2回平塚白キス沖つり大会**

◇**とき**　11月11日（日）8：30～14：30

◇**資格**　高校生以上。参加料　3,000円

◇**申し込み**　平塚港つり宿へ。豊漁丸（22—5956）、浅八丸（21—0904）庄治郎丸（21—1312）、庄三郎丸（21—1012）、喜楽丸（22—2552）

市民の顔・駅前広場

午前零時　パトカーで送れ、タクシーを呼べないやがらせの客が多い。

1日の乗降客は約9万人・7時から8時までがピーク

午前7時　エスカレーターよりも自慢の足で…。「いや、急がないと電車に乗り遅れる」

昨日飲みすぎか、朝からドリンクをグッといっぱい。朝の売店は忙しい

カメラレポート

平塚のまちは、駅前から活動を始める。二十一万市民の足を放射状に集める平塚駅は、市民とそして周辺都市の生活の基点であり、情報の中心でもある。若者の語らいの場、家族のやすらぎの場ともなっている駅前。その駅前の二十四時間は、一体どのような姿なのか、興味深いところである。

出勤を急ぐ顔、ショッピングを楽しむ顔、酔いどれの顔等々そこには様々な顔を写し出している。はたして月の顔が一番いのだろう。市民の一部にしか顔をのぞかせていない真夜中の午前零時、カメラはそれらもチョッピリとらえてみた。

午前1時　駅前はタクシーを待つ人と、主人の帰りを待つ自転車、それに男女1組だけ

午前7時30分　バス乗り場がいっぱいで、地下道まで並ぶ人たち。毎日大変だ

午後9時　「もし、もし、お客さんカゼを引きますよ」地下道で早くもおやすみ

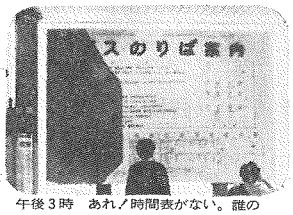

午後3時　あれ！時間表がない。誰のいたずらか。ひどいことをする

午後1時　ショッピング帰りの楽しいひととき。駅ビル西側の公園にて

午前8時　募金運動に市長も出動。子供の胸に赤い羽根を

少年マラソン大会開く

11月8日までに体育課へ

恒例一千人以上が参加して、大変子供たちに人気のある「月例少年マラソン大会」の日程が決まり発表された。どうぞ子供たちにお知らせを。

【日程】

▽第31回月例大会　11月18日
▽第32回月例大会　12月16日
▽第33回月例大会　1月27日
▽第34回月例大会　2月17日

◆会場　湘南海岸公園周辺

◆参加資格　平塚市に在住する小学五年生から中学三年生まで。

◆競技方法　第一部・小学生の部　二千㍍　第二部…中学生の部　三千㍍

◆申し込み　十一月九日（木）午後五時までに見附台体育館内体育課へ。ただし、保護者の承諾印がない場合は無効。

なお、第二十二回大会以降の参加者については、各大会の十日前までに所定の用紙で申し込みをすることになっている。

詳しいことは電話で問い合わせを。電話31―三〇五五、三〇六〇

旭が初優勝を飾る

市民総合体育大会の結果

第二十八回市民総合体育大会が八月二十六日から九月九日までの毎週日曜日、二十一地区約三千人が参加して市内各会場で行われたが、各種目上位入賞をはたした旭地区が初優勝を飾った。昨年優勝し、今年も二種目を制はした富士見地区は惜しくも四位に終わった。成績は次のとおり。

〈敬称略〉

【総合成績】

▽優勝　旭、二位　金目、三位　中原、四位　寺田見、五位　岡崎、六位　花水、七位　金田、吉沢、九位　真土、十位　南原、十一位　港、十二位　四之宮、十三位　神田、十四位　崇善、十五位　土屋、十六位　なでしこ、十七位　豊田、十八位　横内、十九位　城嶺、二十位　松原、二十一位　八幡

▽陸上競技
・総合優勝　金目、二位寺田見
・男子優勝　金目、二位寺田見
・女子優勝　寺田見、二位旭

▽バレーボール
・男子優勝　中原、二位　吉沢
・女子優勝　中原、二位　寺田見

▽射撃優勝　花水、二位　金目

▽柔道優勝　八幡、二位　四之宮

▽自転車優勝　真土、二位　港

▽野球優勝　港、二位　寺田見

▽バスケットボール
・男子優勝　中原、二位　南原
・女子優勝　寺田見、二位　花水

▽卓球優勝　港、二位　真土

▽庭球優勝　旭、二位　花水

▽バドミントン優勝　岡崎、二位　中原

▽卓球優勝　港、二位　岡崎

▽剣道優勝　寺田見、二位　岡崎

▽ソフトボール優勝　港、二位　金目

▽サッカー優勝　寺田見、二位　豊田

家庭婦人卓球記念大会開く

平塚家庭婦人卓球連盟五周年記念大会を開く。希望される方は早めに申し込みを。

▽日時　十一月十三日（火）九時三十分

▽会場　見附台体育館

▽試合方法　シングルス、ラウンド別によるトーナメント戦、使用球カラーボール

▽申し込み　参加料二百円を添えて、十月二十日までに見附台体育館内体育課横川まで申し込みを。

大野小学校全国大会で入賞

駅伝の東京体育館で行われ、大野小学校チームが団体の部で八位に入賞、また、個人の部では相原純君が五位に入賞した。

県総合体育大会三位に入賞

第三十回県総合体育大会秋季大会は、九月三十日開の中、県立体育センターを中心に熱戦を繰り広げた。

往年の総合得点争いは、常勝の横浜が破れ、大年ぶりに川崎市が優勝を飾った。平塚市も大活躍で三位に食い込んだ。平塚市の成績は次のとおり。

◆総合成績　優勝川崎市、二位小田原市、三位平塚市、四位横浜市、五位相模原市、六位横須賀市

▽陸上　女子総合三位

▽バレーボール　総合準優勝（男子優勝）、女子三位

▽サッカー　Aブロック優勝

▽バドミントン　三位

▽軟式野球　Aブロックベスト四

▽水泳　総合三位（男子二位）

▽ソフトボール　三位

婦人テニストーナメントの結果

第7回婦人テニストーナメント大会が九月十八日、桃浜庭球場で行われ、保手幸子・竹繁君子組が優勝を飾った。一敬称略一

▽優勝　保手幸子・竹繁君子組、二位　高橋政子・渡部久美子組、三位　剣持澄世・原田美代組、小林敦子・三沢敏恵組

空手道選手権大会開く

平塚市空手道選手権大会が十月二十一日見附台体育館で開かれる。

出場希望者は、空手道協会事務局（加藤33―一五三〇）へ

▽日時　十月二十一日（日）午前九時三十分から

▽内容　一般の部（有段・有級組手試合、型試合）、少年の部（型試合）

少林寺拳法のスポーツ教室

少林寺拳法の区スポーツ教室が開かれる。初心者の方や子供、母子を歓迎。

▽日時　十月二十五日、二十七日（午後七時から九時）、二十八日（午後一時から五時）

▽会場　見附台体育館

▽参加料　一千円

▽申し込み　はがきで平塚市体育課（〒254平塚市平塚新宿九三〇）か平塚少林寺拳法協会（〒254平塚市八重咲町13―33井水ビル内）

郵便局だより

年末アルバイト募集

五十四年十二月一日から五十五年一月十六日まで。詳しいことは平塚郵便局へ問い合わせを。

◎財形貯蓄の利用を

財形定額貯金は、関が事業主と協力してサラリーマンの財産づくりやマイホームづくりを奨励援助しようという制度。

財形定額貯金の特長は：

①事業主が勤労者の給料やボーナスから天引きして、預け入れしていたがくから着実に増えていく。

②最高で百五十万円まで預け入れすることができる。

③財形住宅貯蓄契約を結んでおくと、住宅貯蓄融資が受けられる。

④この他有利な条件で、住宅分譲や住宅資金の融資が受けられる。

詳しいことは、お近くの郵便局でおたずねを。

デンデンニュース

身近なおはなし

☆夜間に安い通話料

六十㌔㍍を超える地域へのダイヤル通話は、午後八時から翌朝の午前七時まで、昼間の通話料より約四割の割り引きとなっている。

☆電報の安い利用法

お祝い電報は十日前から受け付けているが、希望する配達日の三日前までに打つと百五十円の割り引きになる。配達時間は午前・午後の指定ができる。局番なしの一一五番へどうぞ。

見附台体育館開放日

―第2・第4月曜日―

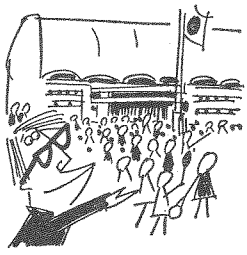

誰でも自由に利用できる。種目はバスケット、バレーン、バドミントン、卓球。バドミントン、卓球のラケット、シャトル、ボールは各自持参する。

10月22日（月）午後1時～8時
11月12日（月）　〃

なお、運動ぐつ（上ばき）と運動のできる服装で参加すること。

歩く運動中央大会

◇とき　11月3日（土）雨天中止

◇集合場所　平塚駅改札口前8時

◇コース　平塚駅―湯河原…城山…城願寺…湯河原駅―平塚駅（歩行約8Km）

※弁当、水筒、交通費1,300円持参を。

◎あるく会　10月例会

◇とき　10月21日（日）雨天中止

◇集合場所　平塚駅改札口前8時

◇コース　平塚駅―二宮町…浅間山…百合ヶ丘団地…小竹…板邑橋…明沢…国府津裏山…国府津駅―平塚駅

※弁当、水筒、交通費300円持参を

文化祭

10月27日～11月4日まで

台風十六号のため日延べとなった小学校の運動会や、楽しかった地区体育レクリエーション大会も終わり、いよいよ芸術の秋。27回目を迎えた「平塚市文化祭」が、今年もやってきた。文化祭は文化の日を中心に10月27日から11月4日まで、見附台体育館を中心に九会場で開かれる。

見附台体育館を中心に

今年の文化祭の特徴は、平面的な飾り付けの展示物などが主体だったいままでの文化祭「静」から実演コーナーなどを取り入れた楽しさと、工夫をこらした立体的な展示コーナーなどのある文化祭「動」へと、転換しようとしていることなど、大きな盛り上がりを見せている。

実演コーナーは、平塚人形造花研究会のみなさんが、展示する人形と造花の作り方を見せながら教えてくれる楽しいコーナー。また、盤型研究会のみなさんは実際に作るところを見せ、盤型のお友達を増やそうとしている。なお実演コーナーの時間は別表のとおり。

鉄道模型は、湘南鉄道研究会のみなさんが、毎年会場内を所狭しと電車を走らせていたが、今年は一般のみなさんが特参した鉄道模型も、自由に走らせてみるようで、子供たちにぎわいそう。それに、これから始めようとする方また熟理をしたい方のために、「鉄道模型の相談コーナー」も設けている。

さらに、従来どおりの公民館コーナーも充実され、書道や読倉彫水彩画などのほかに、自主グループが協賛会を開いて制作している紙人形や、ちぎり絵展なども予定されている。また、春秋の年二回開講して、すっかり定着した市民大学講座も参加して発表コーナーを設置。加えて本業したOBたちで組織している水美会や日彩会などの出品も決まり、展示会場はお誘い合わせのうえお出かけを。

どうぞ市民のみなさん、ご近所訪れる市民の目を楽しませてくれそうだ。

一方、市民センターで開かれる民舞や詩吟、洋舞、剣詩舞などのグループは、最後の練習に汗を流している。

実演コーナー

◇11月3日（土）
- 10：30～12：00　人形、造花
- 14：00～16：00　盤　型

◇11月4日（日）
- 10：30～12：00　盤　型
- 14：00～16：00　人形、造花

文化祭プログラム

◇10月27日（土）
- 小型映画　18時～21時　青少年会館

◇10月28日（日）
- 川　柳　11時～17時　崇善公民館
- 舞　曲　9時～17時　県立農業会館

◇11月2日（金）
- 民　謡　13時～15時　市民センター
- 民　舞　15時～17時　〃
- 詩　吟　18時～21時　〃

◇11月3日（土）
- 短　歌　13時～17時　市民センター
- 洋　舞　13時～15時　〃
- 剣詩舞　15時～17時　〃
- 琵　琶　18時～21時　〃

◇11月4日（日）
- 子供音楽　10時～12時市民センター
- 邦　楽　13時～15時　〃
- 音楽同好会　15時～17時　〃
- 音　楽　18時～21時　〃
- 俳　句　9時～17時　〃
- 華　道　10時～16時　崇善公民館
- 光円寺

展示物

◇11月2日～4日　見附台体育館
- 美術、写真、書道、愛蔵品、鎌倉彫人形、造花、盤型、鉄道模型
- 9時～16時30分

◇11月2日～5日　梅屋6階催事場
- 華　道（10時～17時30分）

月々わずかな掛金

退職金制度のご利用を

中小企業のみなさん、国が中小企業の退職金制度にお手伝いしているのをご存じですか？

中小企業退職金制度は、国の制度として中小企業に働く従業員に、退職金が支給されるようにと趣旨で作られているもので、創設以来四六一万人ものみなさんが利用している。

なお、自社制度をお持ちの場合は、本制度と併用することができるのでご利用を。この制度の特色は…。

①月々わずかな掛金（八百円～一万円）で将来多額の退職金を支給することができる。

②退職金には、国の補助金がつく。

③福利厚生施設の設置費金も低利で受けられる。

また、この中小企業退職金共済と並塚商工会議所の特定退職金共済の掛金に対し、市では加入奨励金として一定の補助金を支給している。

詳しいことは、市商工課工業係（電話23―一一一一内線五五〇）へ相談を。

中小企業の融資制度の改正

県では、従来より、県内の中小企業を対象に、事業活動に必要な資金の融資制度を設けている。

このたび、最近の金融情勢を勘案して、小規模企業共済融資事業資金を除く、各資金の貸し付け利率を〇・六～〇・七％引きしげ十月一日以降の融資から適用されている。

なお、引き上げといっても金融機関の直接融資と比較すると低利となっているため、従来どおりこの融資制度を利用していただきたいと呼びかけている。

新しい貸し付け条件等詳しいことは、県湘南行政センター商工部（電話22―一七一一）または、市商工課（電話23―一一一一内線五四八）へおたずねを。

最低賃金一日二七八八円に

神奈川県の最低賃金が一日二千七百八十八円に改正された。ただし、賃金の大部分が時間によって定められている方については、一時間二百四十九円。

この最低賃金は、パートタイマーなどあらゆる労働者に適用され、したがって、事業主はこれより低い賃金で雇用することはできない。また、最低賃金からは、精皆勤手当、通勤手当、家族手当などは除かれている。

なお、詳しいことは、労働基準監督署か神奈川労働基準局賃金課（電話〇四五―六五一一三五一）へおたずねを。

出品作品を募集中

勤労青年の生活文化展

青少年課では、勤労青年生活文化展の作品を募集している。

展示会場は、今年も産業まつりの会場、見附台体育館で開かれる。

▽期日　十一月十七日～十九日
▽参加資格　市内在住・在勤の勤労青年（十五歳～二十五歳）
▽出品申し込み　十一月十日までに青少年課育成係へ出品申込書に記入のうえ、作品を提出。
▽種目と作品規格
- 絵画…B二十号以下
- 手工芸
- ペン字
- 毛筆…表装等は十号寸法（高さ二〇〇以内、横五十号以内）
- 写真…四ツ切以上（カラー作品は半ギャビネ以上）、全紙以内。組み写真は四ツ切五枚以内（レイアウトによるものは一枚以内。すべて展示できるもの。）
- レタリング…B三以内以内で、すべて展示できるもの。）
- 生花…作品の展示は自分が行う。

●出品物は必らず額装または仮表装すること。

なお、詳しいことは青少年課育成係（電話23―一一一一内線五〇五）へ。

参加者を募集

旭公民館で

旭公民館では、旭地区の一般の方と高齢者を対象に、いろいろな講座を開く。参加希望者は、十月三十日までに旭公民館（電話31―三二五五）へ申し込みを。

◉成人学級
▽日時　十一月一日～十二月十三日までの隔週木曜日午後七時から
▽内容　自治会とは何か。

◉史跡を訪れるつどい
▽日時　十一月十一日（日）午前九時～十二時三十分まで。
▽内容　旭地区の史跡を巡る。
▽講師　郷土研究家井出栄二氏

◉年賀状手づくり版画
▽日時　十一月二十四日、十二月八日午後一時三十分から四時まで
▽内容　年賀状用の木版画

◉高齢者趣味の教室
▽日時　十一月九日から、午後一時から三時三十分まで。
▽内容　日常生活に必要な書道の初歩。六十歳以上の方を対象。

◉ゲートボール
▽日時　十一月十四日、二十八日、二月十二日
▽内容　ゲートボールの競技方法
六十歳以上の方を対象。

音楽会など開く

平塚市小中教育研究会と教育委員会の共催で、市内小学校の音楽会が例年どおり市民センターで開かれる。

児童生徒、教師が一体となって日ごろの成果を発表しあうもので、小学校音楽会は十一月八日（木）、中学校音楽会は十月二十五日（木）である。

小学校は、二十六校が参加して午前九時三十分から午後三時三十分まで、中学校は、十二校（約九百人）が参加して午前十一時三十分から十五時三十分まで、合唱や器楽合奏が発表される。

【秋の学芸的行事は次のとおり】
▽幼小中絵画展　10月25日（木）～10月30日（火）…梅屋
▽中学校美術祭　10月19日（金）…山城中学校

新着図書

≪こもの本≫

〜〜〜〜えほん〜〜〜〜

やくそく	高田　桂子
えをかく	谷川俊太郎
トキ子のカボチャ	黒川　常幸
のらねこ　ドン	宮本　忠夫
きみはしっている	五味　太郎
あしたてんきになあれ	花之内雅吉
10人の子どもたち	B・ブンシェル
のねずみと　とってむちってむ	アカポシリョウエ
くわの木になったむすめ	古世古和子
いたずらこざる	ジョン・アストロップ
どうぶつたちのテレビきょく	U・クライベ

〜〜〜〜読　物〜〜〜〜

いじっぱりクッキー	堀内　純子
おとうさんは二年生	菊地　正
ネッシーのおむこさん	角野　栄子
ＳＯＳ地底より	伊藤　信
先生にはないしょ	宮川　ひろ
たつやとなぞの骨	高橋　昭
おまわりさんのさがしもの	吉田より子
ふしぎなひこうき	大石　真
土曜日のシモン	竹下　文子
夜窓の騎士	やなせたかし
ピンチ　ピンチ　ピンチ	坂本伊都子
るすばん先生	宮川　ひろ

〜〜〜科学・工作・その他〜〜〜

おもちゃづくり	椋田　宏昭
ペーパー図の人形たち	藤田　良平
クヌギ林の２４時間	海野　和男

講演会こどもと読書

いま、こどもの本は…

◉本との出合い…11月10日（土）
◇講師　山口勝巳氏（横浜市山内図書館長、日本こどもの本研究会理事）
◇午後２時～４時まで。

◉わたしの童話…11月17日（土）
◇講師　神沢利子氏（児童文学作家）
◇午後２時～４時まで。

◉こどもの本の出版状況と問題点…11月24日（土）午後２時～４時
◇講師　代田昇氏（評論家、児童文学作家）

◆会場　図書館３階ホール
◆申し込み　10月23日（火）からこども窓カウンターで受け付ける。電話も可。31―0415

青少年映画劇場

◇とき　10月21日（日）
8時30分から
◇ところ　オデオン座
◇映画　シャーロットのおくりもの
・料　金　大人、子供とも 100円

博物館

☆星を見る会
――秋の星雲・星団を見よう――
秋の星座のなかにうかぶアンドロメダ座の大星雲やプレヤデス星団などの天体を観察する。
・日時　11月17日午後５時～７時まで。
・申し込み　11月７日までに往復はがきで博物館へ。定員30人、多いときは抽選とする。

◇自然観察会
・とき　11月25日（日）雨天中止
・コース　秦野市弘法山周辺
・内容　オリエンテーリングコースで地形図の使い方を学ぶ。
・申し込み　11月15日までに往復はがきで博物館へ。氏名、年齢、住所、電話番号を忘れずに。多数の場合は抽選で30人。

◇体験学習№36　紙をすこう
日本古来の手すき和紙を自分たちの手ですこうというもの。
・日時　10月28日　午前９時30分～午後３時
・申し込み　10月21日までに往復はがきで博物館へ。多数の場合は抽選で25人。

☆体験学習№37　原色ドライフラワーを作ろう

催し物コーナー

美しい花をそのまま永遠に咲いた状態で固定してみよう。
・日時　11月25日（日）午後１時～４時まで
・申し込み　11月１日までに往復はがきで博物館へ。定員50人。
☆博物館　〒254 浅間町12―41電話33―5111

図書館

読書週間
10月27日～11月９日
テーマ：図書館の全国計画をすすめよう

☆映画会
○11月11日（日）　10時、14時
「小さい逃亡者」カラー　１時間50分

☆こども映画会
○11月18日（日）　10時、14時
「ながぐつ三銃士」アニメーション　55分

☆16ミリ映写機技術講習会
図書館視聴覚ライブラリーでは、次の要領で16ミリ映写機技術講習会を開く。１人でも多くの方に16ミリ映写機の操作を覚えていただき、16ミリ映画を利用してもらおうとおこなうもので、修了後認定証が交付される。
○日時　11月14日（水）～15日（木）
9時～16時30分（２日間）
○場所　図書館３階会議室
○費用　テキスト代 400円
○対象　市内在住、在勤、在学の方
○募集人員　30名
○申し込み　10月24日（水）から図書館視聴覚ライブラリーへ（電話でも可）
☆休館日　毎週月曜日、月末、祝日（11月３日（土））、特別整理期間（10月９日（火）～10月22日（月））
☆図書館　〒254 浅間町12―41電話31―0415

青少年会館

☆ファミリーフェスティバル
楽しいおもちゃづくり、民謡と踊り、各種模擬店、青少年バザーなどが出店する。
・10月21日（日）10時～16時
・入場自由、家族そろっておでかけを。

☆美術教室・版画コース
シルクスクリーン（カッティング技法）で年賀状やクリスマスカードを作ろう。
・11月６日～12月11日毎週火曜日18時30分から20時30分まで。
・青年20人を対象。教材費として 500円ほど必要

☆特技指導者研修
職場やサークルですぐに役立つＰＲ技術の習得法やその場ですぐに使えるソングやゲームのいろいろ。
・11月７日、14日（９時～時17）、11月11日25日（18時～21時）
・高校生以上の青年、一般60人。
・運動ズツと運動できる洋服、筆記用具持参
☆休館日　毎週月曜日、11月４日
※催しものの申し込みは、電話または直接来館のうえお気軽にどうぞ。電話32―７０２９

予防接種10月カレンダー……この日程表を見やすい所へ

赤ちゃんの健康メモ

予防接種の時間

午後1時30分から3時まで。ただし、※印の会場は午後2時から3時まで。

百日せき・ジフテリア・破傷風

（三種混合予防接種）

毎月実施している。受けやすい会場で受けていただきたい。

▩第1期…3回受ける

・対象　2歳(24か月)から4歳（48か月）までの幼児。なお、接種間隔は2回3回とも3週間から8週間

▩第2期…1回受ける

・対象　第1期の3回目が終わってから一年以上1年6か月以内の期間に受ける。なお、第1期は早めに受けて、第2期もなるべく4歳までに終了するようにしていただきたい。

【10月】

23日（火）　崇善公民館、旭公民館、※中央農協土沢支所

24日（水）　大野公民館、横内団地集会場、※豊田公民館

25日（木）　須賀公民館、※松原公民館、※金田公民館

※岡崎公民館

10月18日　神田公民館、大野公民館、※城島公民館

10月19日　花水公民館、市民病院（次回は来春の予定）

10月16日　神田公民館

10月18日　岡崎公民館

10月23日　旭公民館

10月25日　吉沢公民館

11月1日　金田公民館

11月6日　須賀公民館

11月9日　市役所会議室

11月13日　土屋公民館

11月15日　豊田公民館

赤ちゃんのステージ

さえきこうたろう
斉木孝太郎ちゃん

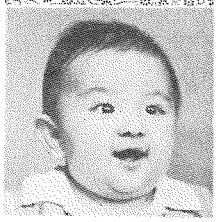

☆田村16　田村で斉木呉服店を経営しておられる斉木潤一さん（29歳）と昌子さん（27歳）の長男。現在6か月で、体重8㌔、身長68㌢、54年3月28日生まれ。

2歳になる美里お姉ちゃんがいつも遊んでくれる。それにパパと3人で近所の保育園まで散歩に行くのが楽しみ。孝太郎ちゃんと美里ちゃんは、母乳で育っているせいか丈夫で、何でもよく食べるよい子。

≪募集≫《応募》官製はがきに住所・父母の氏名・赤ちゃんの名まえと生年月日・親の年齢・電話番号・父親の職業を書いてお出しください。対象は1年未満の赤ちゃんです。応募されたはがきは、毎月20日（20日消印まで）に締切り、翌月の広報紙に掲載します。掲載された赤ちゃんには、記念写真と掲載広報紙10部を差しあげます。〈今月の応募者は32人でした〉

▩あて先・〒254浅間町9番1号・平塚市秘書広報課赤ちゃん募集係。

乳幼児健診

◆平塚保健所（電話32―0130）

▩場所・平塚保健所

▩時間・13時～14時まで

【3か月児健診】

11月2日　54年7月1日～10日生

11月9日　54年7月11日～20日生

11月16日　54年7月21日～31日生

【3歳児健診】

11月1日　51年9月1日～10日生

11月8日　51年9月11日～20日生

11月22日　51年9月21日～30日生

母親教室

初めて妊娠された方を対象に母親教室を開く。早めにお受けを。時間は午後1時30分から4時まで。母子健康手帳と筆記用具を持参。

◉市役所コース

◇場所　市役所B会議室

◇申し込み　電話かはがきで申し込む。（〒254浅間町9―1市保健衛生課　電話23―1111内線259）

◇11月5日、12日、19日、26日

お誕生前健診

生後10か月から12か月未満の赤ちゃんが受ける健診。受診できる医療機関が限られています。くわしいことは平塚保健所におたずねを。

1歳6か月健診

▩対象　1歳6か月を迎える幼児

▩受付時間　午後1時から2時

▩会場　福祉会館

▩持参するもの　母子健康手帳と筆記用具

▩日程

11月6日　53年4月1日～10日生

11月13日　53年4月11日～20日生

11月20日　53年4月21日～30日生

※やむをえない理由で受けられない場合は、次の健診日でも受けられる

小児マヒ生ワク

▩対象者…接種当日に満3か月を経過して、18か月未満の乳幼児。（満18か月に達しないうちに2回の服用をすませる）　なお、健康上の理由で受けられなかった人は、満4歳未満なら受けられる。

▩巡回日程

10月17日　中原公民館、金目公民館

赤ちゃん相談

満1歳までの赤ちゃんならどなたでも受けられる。栄養、生活指導、発育等育児に関するいろいろな問題を、お母さんと一緒に考える。時間は9時30分から10時30分、母子健康手帳を持参する。

乳幼児歯科教室

11月中に満1歳になるお子さんを対象に乳幼児歯科教室を開く。

日時　11月9日　13時30分から

場所　平塚保健所

意見発表者を募集

新年婦人のつどいの日に

第二十回目を迎える新年婦人のつどいを、より多くの婦人の参加を求めるとと、意見発表の一般公募を今年も行うことになった。

主題は「婦人の特性を生かし、私たちの力を合わせ社会のために役立てよう」で、日常生活や活動のなかで、あなたが思うことなど建設的な意見をお寄せいただきたい。

▽応募　四百字詰め原稿用紙五枚

▽締め切り　十一月十日（土）

▽応募先　市社会教育課成人教育係（〒254浅間町茜部町九―一）

なお、応募者のなかから一名の方に、新年婦人のつどいで発表していただく。

▽場所　市役所男子休憩室

▽日程　十月二十六日、十一月六日午後一時三十分～四時

▽申し込み　市保健衛生課（電話23―1111内線二九）

中原と南原に移動保健所を

平塚保健所と市保健衛生課では中原（中田原を除く）、南原地区を対象に一移動保健所」を開いて結核健康診断や婦人の貧血検査を行う。年に一度は健康診断を受けて、健康管理につとめよう。

移動保健所の開設日と開設場所

▽10月30日　中原公民館

▽10月31日　南原公民館

※午前中は九時三十分～十一時三十分、午後は一時三十分～三時三十分まで。

【健康診断の内容と対象】

①胸部レントゲン撮影…十五歳以上の男女七・八月の未検者。

②循環器疾患等健康診断…四十歳以上六十五歳未満の男女。

③婦人の貧血検査…十八歳以上五十歳未満の婦人。

ただし、中原、南原地区は、五十四年度結核健康診断の重点地区となっているので、夏季健康診断の対象者で、未検診の方に追加検診として実施。

安産教室

安産をするために必要な知識やすぐに役立つ体操、呼吸法などを学び、心と体の準備をして、出産の日を待ちたい。

▽対象者　妊娠八か月以上の方で必要なもの　母子健康手帳、ビニックバス

家庭看護教室のお知らせ

お年寄りが病気で寝込んだときのお世話の仕方や、看護のこつなどについて、実技やお話をする。時間は一時三十分から。

▽内容　家庭における子供の救急処置、映画、看護の仕方実習

▽会場　豊田公民館

▽講師　市民病院小児科近藤助氏及び保健婦

▽申し込み　十月二十五日までに市児童課保育係へ

教室開く　お母さん

一歳未満の乳児をもつお母さんを対象に、「お母さん教室」を開く。

▽日時　十一月七日（水）、九日（金）午後一時三十分～三時。

▽会場　豊田公民館

▽講師　市民病院小児科近藤助氏

▽申し込み　市保健衛生課（電話23―1111内線二九）

▽会場　南原公民館

▽10月19日　映画「ねたきり老人の介護」、病人の心理と看護の心づかい、寝具寝衣の交換

▽10月24日　脳卒中発作直後の看護、床づれの予防、体の動かし方

狂犬病の予防注射

保健衛生課では、平塚保健所と協力して、本年度二回目の狂犬病予防注射と未登録犬の登録を行なう。

【登録のすんでいる犬】

①狂犬病予防注射済票交付手数料…三百円、②注射料金…一千二百円、合計一千五百円

【登録のすんでいない犬】

①登録手数料…一千五百円、②狂犬病予防注射済票交付手数料…三百円、③注射料金…一千二百円、合計三千円

なお、受け付け時間を厳守して必ず犬をおさえられる方が会場へつれてきていただきたい。愛犬手帳も忘れずに。

狂犬病予防注射日程

月日	9時半～11時半	13時～14時半
10月16日	中原公民館	中原公民館
〃 17日	須賀公民館	須賀公民館
〃 18日	金目公民館	農協北目金倉庫
〃 19日	大神寄木神社	豊田公民館
〃 20日	松原公民館	——
〃 22日	幸町月見町公園	四十瀬川公園
〃 23日	徳延神社	城島公民館
〃 24日	諏訪町会館	海岸地区町会館
〃 25日	金田公民館	横内公民館
〃 26日	旭公民館	旭公民館
〃 27日	北向農首堂境内	——
〃 29日	田村八坂神社	東中原公民館
〃 30日	花水公民館	花水公民館
〃 31日	八幡公民館	八幡公民館
11月1日	大野公民館	大野公民館
〃 2日	平塚保健所	平塚保健所

※雨天の場合も実施する

保母資格等をお持ちの方は

県民生部では、潜在保母等の登録を実施している。

これは、保母資格等を持っているが、現在職業に従事していない方で、これから臨時にでも保母等の職務に従事することを希望される方に申し出ていただくもの。

▽登録対象者　保母、看護婦、保健婦、指導員、教護、教育、寮母、栄養士、セラピスト、調理員など。

▽申し込み先　十月二十五日までに市民生部保育係へ

水の節約を

◆歯をみがいているとき、顔や手を洗っているとき、水を流しっ放しにしては…？

・歯みがきは約三分かかる。コップ三杯ですむ。顔みがきも、流しっ放しにすると一分間に六㍑（バケツ一杯分）、三分間に十八㍑のむだとなる。

◆蛇口のせんは…

洗面所、お風呂、トイレなどで意外ともれているときがある。ポツリポツリと水もれしていると、二十四時間でバケツ五杯（30㍑）のむだとなる。

◆車の洗車はホースで流しっ放しにしては…

・バケツだと約八杯ですむが、ホースだと、五十八杯以上かかる。一回の洗車で三百㍑のむだ。

こいの放流

相模川の水をきれいにし、つりや川遊びができるようにしようと、九月二十七日に相模川の大江工業二の河原で、相模川をきれいにする協議会がコイを放流した。

このコイは、厚木フィッシングセンターで養殖されたもので、養殖一年から二年ものの体長約十五㌢の大きなものばかり五千尾。つり人にとっては、これからが楽しみ。

生活関連物資価格調査

モニター30人による8月の平均価格

品目	規格	小売店	スーパー
合成洗剤	1.66㎏入	580円	603円
砂糖	上白1㎏	226円	229円
サラダ油	700㌘	300円	331円
小麦粉	1㎏	159円	150円
しょうゆ	1ℓ入	230円	219円
トイレのまき取紙	65m 4個入	146円	151円
豚肉	肩100㌘	172円	165円
鶏卵	MLC個入	194円	180円
プロパン	10㎏	348円	—
灯油	18ℓ配達	1077円	—

不用品登録の情報は、生活関連生活係（電話23―1111内線二六四）へ連絡を。

◆さしあげます

▽ステレオ、柴垣、網戸、居間ミシン（直線のみ）、都市ガス用

▽監査の対象とした課（かい）の名称および結果

①公害課＝適正に処理されていた

②保健衛生課、環境衛生課、大神清掃作業場＝おおむね適正に処理されていた

監査の結果

平塚市監査委員は、監査の結果次のとおり公表した。

▽監査委員　石田成弘氏、同　小川律助氏

【監査公表第十八号】

▽公表日　8月21日付

▽監査の種類　定期監査

▽監査の対象とした範囲　昭和五十三年度の財務に関する事務の執行のうち、予算の執行、収入、支出事務

▽監査の実施期間　昭和54年7月18日から同年7月27日まで

▽監査の対象とした課（かい）の名称および結果

①公害課＝適正に処理されていた

②保健衛生課、環境衛生課、大神清掃作業場＝おおむね適正に処理されていた。

消費者メモ

…繊維製品の洗濯ケイ温度の取り扱い方の絵文字。「アイロンは210°Cを限度として高いう度でかけてください」という意味。

働く市民のみなさんへ

平塚市勤労者住宅資金
利子補給制度のご案内

勤労者の方々が住宅資金を借り入れた場合これに対して市が利子の一部を補給し、金利負担を軽くしようとするもの。

利子補給を受けることができる方は

神奈川県労働金庫または神奈川県友愛労働信用組合から住宅資金を借り入れた方で、次のすべての条件に該当する方。

①市内に一年以上居住していること。

②県内の同一事業所に3年以上勤務している。

③自己が所有し、自己が居住する住宅を新築（増改築）または購入すること。

利子補給の内容　①利子補給の対象限度額は、200万円まで。②補給する利子の額は年利2％相当額で、3年間まで。

◇問い合わせ

・県労働金庫平塚支店23―2511

・県友愛労働信用組合本店045―321―7141

・市生活課生活係　23―1111

第3回ひらつか民俗芸能まつり

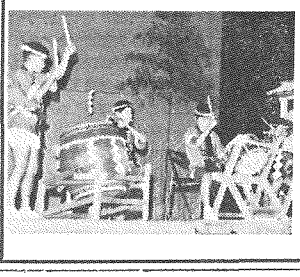

市内各地区に古くから伝わる郷土芸能を一堂に集めて、ひらつか民俗芸能まつりを開く。

◇とき　11月11日（日）12時30分開場

◇ところ　市民センターホール

☆出演　前鳥囃、高浜高校乙女文楽部、田村ばやし保存会、豊田西町子供会、わらべ唄愛好者の会、市漁業協同組合・須賀大漁節保存会他

※入場は無料。

担当　市社会教育課成人教育係（電話　23―1111内線524）

広報手帳

東海大学建学祭

第二十五回東海大学建学祭が「謳歌青春」をテーマに、十月三十一日から十一月四日までの五日間、東海大学で開かれる。いろいろ楽しい行事が計画されている。ぜひお出かけを。

【主な催しもの】

◆ライブセンセーションコンサート：11月3日（土）
・午後2時30分から「弓館大ホールで、ただし有料。
・出演　山下洋輔・向井滋春、大野エリ、古沢良治郎。

◆第二十五回特別記念講演会…＝11月4日（日）八四二一教室
・講演者　藤本義一
・午後三時～五時まで

◆湘南音楽祭：11月1日（木）野外音楽堂・学外女性バンド
・午後四時～七時まで。

◆湘南落語会：11月4日午前十一時～午後二時、八四二一教室
・三遊亭円楽、柳家小三治他

◆林家こん平海外を語る：11月3日午後四時～六時　八四二一教室

◆古典芸能へのいざない…11月2日午後三時～五時　八四二一教室　三遊亭円生

巡回無料法律相談

平塚西二会議所では、今回中原地区で無料法律相談を行う。

▽日時　十月十六日（火）午後一時三十分から四時まで。
▽場所　中原公民館
▽相談員　石井幹夫氏（弁護士）

巡回児童相談開く

子供のことで悩んでおられる方のために、気軽に相談できるよう次のとおり巡回相談を開く。

▽とき　十一月七日（水）午前十時から午後三時まで。
▽ところ　市立横内公民館
▽相談員　県中央児童相談所相談員、市家庭児童相談員
▽相談内容　しつけ、おねしょ、指しゃぶり、どもり、知恵おくれ、手足の不自由、性等。

東洋医学の講演会

はり、灸、あんまと漢方薬を治療法として用いる「東洋医学」を理解していただくため講演会を開く。

▽日時　10月21日午後一時三十分～三時まで。
▽会場　野内ビル（金町5－27）
▽講演　①私の健康法：安藤好明先生、②健康マッサージ：桑波大学名誉教授　芹沢勝助先生

働くふるさと祭り

「第二回はたらくもののふるさとまつり」が開かれる。お誘い合わせのうえお出かけを。

▽とき　10月19日～21日
▽ところ　神奈川県相模労働センター（茅ヶ崎駅北口徒歩十分）
▽内容　展示部門（絵画、写真、書道、盆栽、手芸）、演芸部門（素人のど自慢、バンドフェスティバル、奇術など）

8ミリ映画映写会

神奈川ふるさとまつりと平塚市文化祭行事の一環として、平塚8ミリクラブ主管により、「アマチュア8ミリ」公開映画会」を開く。

▽日時　十月二十七日（土）午後六時～九時まで。
▽場所　平塚青少年会館

市営住宅募集予告

現在、鴨窪ケ丘に建設中の市営住宅一棟（全住戸数、三戸建て各一棟の八戸）を募集する。

応募の資格、募集期限等詳しいことは十一月号広報ひらつかでお知らせする。（期待を！）

お知らせ

旧軍人人事課、その家族で帰後ソ連地区に抑留されていた人を探している。遺骨の収集や補償問題の解決のため、協議会がつくられている。ご連絡を。
・連絡先　全国抑留者補償推進協議会平塚支部　我妻文治（電話58－〇〇三四）

防火管理者資格取得講習会

消防本部では、防火管理者の資格取得講習会を開く。

▽日時　十月二十九日、三十日
▽会場　合同庁舎五階会議室
申し込み等詳しいことは、消防本部教育課予防係（電話21－三四〇内線三二）へ。

不用犬の巡回収容

県動物保護センターでは、捨て犬による野犬の増加と犬による危害を防ぐため、次の日程で不用犬の巡回収容を行う。

◆収容日　11月10日
・9時20分　松原公民館
・9時40分　須賀公民館
・10時　花水公民館
・10時20分　富士見公民館
・10時50分　旭公民館
・11時15分　吉沢公民館

あたたかいこころ

▼社会福祉へ・袴田巳　三千百八十円、馬場八郎　六千円、七夕まつり露店出店者一同　五十万円、TY　三千円、一市民　六千円、大久保義孝　九千円、西山英幸　一万百二円、東京電力平塚営業所　五万円、山口平八　四千円、相模産業　四千円、伊藤美恵子　二千円、匿名　一千円、リフォームグループかたつむり　一万二千三百五十円、三菱樹脂労働組合　三万二千円、天理教高相模分教会　三千五百二千円、八幡民協　九百四十六円、田村民間住宅一同　五千五十円、平塚YWCA　二万円、善意銀行七月チャリティーバザー　六万九千八百三十一円、平塚ボウリング協会　十八万一千九百四十一円、二千一回前回組平塚高女　二千円、日産車体八幡寮自治会寮総業員一同　四万九千八百円、平塚美容師部武蔵野藏　五千円、平塚警察署刑事課　五百円、匿名　一千円
▼心身障害（児）者へ・今村信夫　一万円、坂部キク　二千一万七千二百七十一円
▼老人福祉へ・茶会話吾　六千円、松岡巌二　十万円
▼交通遺児へ・秦茂治　五千円、南日子供クラブ　四千六百八十円、堤達夫　十万円、国際ソロプチミスト平塚クラブ　十万円、薄田清雄　五千円

県民音楽祭

室内楽コンサート

◇日　時　11月16日（金）
開演　午後6時30分
◇会　場　市民センターホール
◇出演者　バイオリン…久保陽子
チェロ…安田謙一郎
ピアノ…弘中　孝
◇曲　目　ピアノ三重奏
・ベートーベン、バイオリンソナタ「スプリング」
・バッハ、無伴奏チェロ組曲
・ベートーベン、ピアノ三重奏

※入場希望者は往復はがきで、住所、氏名、年齢、職業を記入のうえ、10月末までに市民センター事務局（〒254　市内平塚新宿930番地）へ。

消費生活勉強会

〝石油事情と我が家の省エネ対策〟

◇とき　10月24日（水）10時～11時30分
◇ところ　太陽神戸銀行　4階ホール
・講　師　読売新聞　中村政雄氏
担当　市生活課　電話23－1111

声のひろば

消火器の設置を

本年度は500本設置します

質問…市内には、各民家の「へいや柱」に街頭消火器が設置されているが、大神地区には設置されていません。他地区と同様設置してください。〈大神　青木永氏〉

お答え…街頭消火器は、昭和四十八年度から地震対策の一環事業として、設置計画に基づいて毎年各自治会ごとに設置を進めています。本年度の設置数は五百本で、これが完了すると一応全市域に設置（四千八百二十二本）したことになります。要望のありました大神地区も本年度で、他に豊田岡崎、旭、金目、土屋等の地区も設置します。ただし、住宅公団、県営住宅大規模分譲住宅地のような、住宅急増地域については、五十五年度以降全体計画の中で検討して行くつもりです。なお、設置時期については、県賞補助の関係上、もうしばらくお待ちください。〈消防本部警防課〉

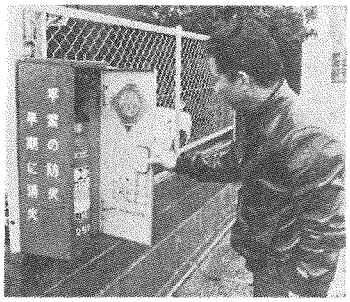

消火器の設置は本年度で一応完了

ひらつかさん

「読書の秋ですね…」「??」

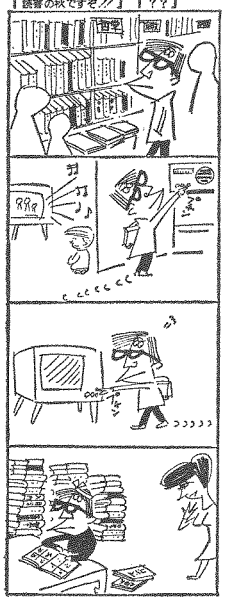

教育相談

明るくなったYちゃん

教育研究所　33－5535

Yちゃんは4歳。研究所にはじめてお母さんに連れてこられた時、Yちゃんは明るさのないじっと大人の顔を見るように、治療者をためしていたのでしょう。いつも自分を受けとめてくれる治療者のやさしさを素直に受け入れられずに、いろいろな形で治療者にぶつかって来たのでした。でも、治療者のやさしさがわからないものであることを知った時からYちゃんが、のびのびと自分を出せるようになったと言えるでしょう。Yちゃんは、これからお母さんの中にやさしさを求めていくでしょう。

はじめの頃は、治療者の顔を両手でつかんでみたり、砂を服にかけてみたりしました。それは、はげしいものではありませんでしたが、そんなことをしては、じっと治療者の顔色をうかがっているのでした。しかし、回を重ねるうちに、そういう行為は減りYちゃんなりの遊びが始まりました。それは、治療者を指図して、自分の思い通りに動かしながら遊ぶことでした。その時期がすぎると、「おねえさんは、何もしなくてもいいから」と言って、治療者に何でも作ってくれるままごと遊びへとかわっていました。今では、屈託、笑顔でお母さんと来所しています。

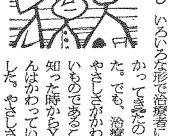

びっくり昔がたり

千束田があった現東電平塚変電所付近（大正期）

▷3◁

千　束　田

古花水川水系の大上堰（おおかみせき）畑や、光円寺境内北側を流れていた川、見附台体育館北方の低地を流れていた川、並びに、これらとは別に平塚八幡宮前を東流していた「あかし川」には、それに沿って水田が開かれていた。

これらの川や堀は中原上宿の谷川（やがわ）畑と違い、その傍らの高い所に中原御林（なかはらおはやし）と称した大松林や、八幡宮の森があったので、そのしぼれ水でふだんも水があった。

水田はいずれも狭長で、面積としては幾らでもないが、畑地帯柄地元の人にとっては貴重な存在であった。

千束（せんぞく）田は、光円寺境内北側を流れていた川に沿った水田である。この川は、馬入の天沼（あまぬま）に発していたので、砂丘地の東端から西端にわたる長いものであった。水田があったのは八間道路あたりから富士見小学校の校庭あたりまで、明治9年（1876）作成の絵図面では、東千束田・西千束田の小字名で、はっきりこれを示している。

この水田の名称については、古代土地制度の遺名であること、また〝千束〟の地名は全国的にはそう珍らしくないが、水田名でずばり称しているのは珍らしいといわれていたので、地元民には特に印象深く、今も折りにふれて話の種になる。

千束の束（そく）は、もち論十とか百とかの単位の束で、千束田はその稲の収穫が千束ある面積の水田という意味である。

では、どのくらいの面積があったのか、令制（りょうせい）の

1町＝10段　1段360歩
歩＝方6尺　1反の穫稲50束
束＝10把（ば）

から機械的に計算すると、この段別は2町歩（2㌶）であり、現在の1段＝300歩からすると、2.4町歩（2.4㌶）である。

では実際はどうなのか、明治9年において東千束田1町9反2畝11歩（1.92㌶強）、西千束田1町6反6畝11歩（1.66㌶強）合計3町5反6畝19歩（3.59㌶弱）である。（今井英雄氏調査による）

大上堰堀に沿う水田だった所には、条里制の遺名である〝壱ノ坪〟がある。共に7～8世紀の頃には砂丘地内部の開発が既に進んでいたことを示す地名である。

（文責　臼井　弘）※おたずねは市史編さん室へ（31－0429）

第6回　生きるよろこび

社会福祉大会

◇とき　10月28日（日）　1時30分～4時30分
◇ところ　市民センターホール

～～プログラム～～

1．表彰式
2，身障に正しい理解を
・身障体育大会で競われるスラローム競技。
・車イスの体験…体験して知った身障エチケット
・そして思い出…みんなで歌おう手話の歌
3．福祉ニュース
・ひろがる福祉のまちづくり
4．みんなで子供のしあわせを
・私のしあわせは…しあわせについて高校生の提言
・よその国の子供たちは…考えよう世界の子供のしあわせも
・須賀甚句…子供たちにも引き継がれていく郷土の芸能。

担当　市保護課

愛の献血

◇巡回日程　10月24日（水）10時～15時　県立高浜高校／10月27日（土）10時～12時　吉沢公民館（吉沢地区自治会）・13時～15時　土屋公民館（土屋地区自治会）／10月28日（日）10時～12時　花水公民館・13時～15時　羽松車検場（花水地区自治会）／10月30日（火）10時～15時　県立高浜高校／10月31日（水）10時～15時　総評化学同盟パイロット支部献血会／11月1日（木）10時～15時　東海大学体育会本部／11月4日（日）10時～15時　八幡公民館（八幡地区自治会）／11月10日（土）10時～15時　大野公民館（真土地区自治会）

～～～～ご協力ありがとうございます～～～～

豊田地区自治会85本、㈱パイロットプレシジョン89本、平塚市郡薬剤師会、平塚薬業協同組合153本、（株）三菱樹脂75本、日産車体（株）90本、四之宮地区自治会84本、平塚ライオンズクラブ144本、なでしこライオンズクラブ27本