№334（6月号）

広報ひらつか

人口 208,765人
世帯 59,694世帯
（54年5月1日現在）

昭和54年6月15日／神奈川県平塚市役所発行／編集・企画室秘書広報課／
毎月15日／82,000部／全世帯配布（一部5円）／昭和31年10月3日

幾間町9番1号
電話（23）1111―代表

第三種郵便物認可　郵便番号254

各戸に竹飾りを

七夕太鼓を初公演

☆☆☆ ことしの七夕まつりは七月五日から九日までの五日間と決まりました。駅北口広場ロー★★★ タリーにはことしもすでに歓迎塔ができあがりましたし、事前宣伝用のカラーポスター☆☆☆ 県下各市町村をはじめ関東の国鉄主要駅や市町村、旅行社などへ発送を終えています。こ★★★ としのポスターの図柄は、昨年度写真コンクールの入選作の中から横浜市戸塚区の浜野光☆☆☆ 雄さんの作品「にぎわう七夕まつり」を採用しました。催し物のプログラム（開催前日の★★★ 七月四日に新聞折り込みで、ご家庭にお届けする手はずになっています。ではこれらの話☆☆☆ 題を追って、ほぼ昨年度の決まった催し物の内容を紹介してみたいと思います。

ことし旅行社が企画する"七夕ツアー"が人気を呼んでいるということで、一昨年の二百九十一万人、昨年の三百万五千人を上回る人出になろうと予測しています。

"七人気イベントとして定着しました"で開催します。当日は太田裕美"ミス七夕コンテスト"は、まずアグネスチャン、狩人なども出演まずの申し込み状況で、七夕事務するとあって、前人気は上々です。局はすでに華やいだムードにつつ　ところで、七夕まつりの中心は まれています。このコンテストは　なんといっても竹飾りです。各店 ます。これに対して催しの段取りの　とも懸命のうちに製作がすすんで 前夜祭的性格も兼ねた七月一日の　いるわけですが、ことしは"草燃 日曜日午前十時から市民センター

飲食店の協力を

昨年は竹飾りコンクールに三百七点、夜景の部には四十九点の参加を見ました。このほか一般参加や家庭のものまでを含めると三千本に及んだわけですが、ことしもこれをさらに上回る数字を示してほしいものと、実行委員会では協力を呼びかけています。また昨年行っている奨励賞では、一昨年の一般のビル、事務所、昨年の官公庁について、ことしは飲食店

えるな"な歴史ものがブームですし、日中友好の年でもあります。あるいはとき話の一コマが取り上げられているかもしれません。はたしてどんな飾りが登場するのでしょうか。楽しみです。

日産ファミリー劇場は、「共感性の高いイベントを！」と企画されたもので、親と子をペアで無料招待するものです。内容は"ウルトラマン実演ショー"などです。この入場整理券は六月二十日から市庁舎内市民相談室でお配りしますが、県内の日産自動車販売店の店頭でも配布します。

また百年後六時子からは、水前寺清子、清水健太郎、それに特別ゲストとして加藤和子が出演するラジオ関東の公開録音"トヨタ歌の祭典"が開かれます。入場ご希望の方は往復はがき住所、氏名、年齢、職業を書いて、〒259 横浜市西区老松町、ラジオ関東「平塚七夕まつりトヨタ歌の祭典」の一般のビル、事務所、官公庁に勤めている住所、氏名、年齢、職業を書いて、〒259 横浜市西区老松町、ラジオ関東「平塚七夕まつりトヨタ歌の祭典」係へお申し込みください。締め切りは六月二十八日です。

★★★ ウルトラマン来る ★★★

百日間の催し物は別表のとおりですが、ことし新たに加わったものに、七夕太鼓の公演と日産ファミリー劇場があります。七夕太鼓は、平塚青年会議所が創立二十周年記念事業として行う一つでゼひにちなんで制作したものです。

早朝五時に集合

おまつりとなみの問題は主催者の悩みのたねでもあるわけですが、ボランティアの実践活動として平塚青年団協議会がこれに取り組んでから十数年になります。早朝の五時、竹飾りのメインストリートを黙々と清掃する青年たちの行動力に頼もしさを感じますが、ことし数年はガールスカウトや婦人団体も加わり幅広いクリーン作戦を展開しています。

今回は七月八日の日曜日早朝五時から中心商店街を対象にきりひろげます。一人でも多くの参加をと呼びかけています。

★★★ 規制ほぼ昨年並み ★★★

全国的にみて七月初旬にこれだけの規模のしかも百日間にわたるおまつりは珍しいことです。それだけにいろいろな面で実行委員会の苦労は大変です。人の出、車の量、逆子の数と、いずれもがけた外れの数字をポすだけに、交通、光化学、災害と想定事案をもとに検討し、慎重な準備をしていますが、したがって、毎年のことですが中心街をはじめ市街地に大幅な交通規制をすることになります。規制の内容はほぼ昨年と同じでバスやハイヤーの乗り場も変わります。お知り合いの方へのご吹聴もお願いします。

七夕の女王

木村　理恵さん

昭和32年8月27日生まれ東京都出身。NTV「太陽にほえろ」で茶の間のアイドルとなる。以後NHKのテレビ小説や映画で活躍、新進女優として着実に階段を登っている庶民的なお嬢さん。現在松竹に所属。

七夕まつりプログラム

1日（日）		
10：00	ミス七夕コンテスト	市民センター
5日（木）		
13：00	木遣りまとい行進	中心街
〃	平塚文化連盟公演	市民センター
14：00	七夕まつり竹飾りコンクール審査	市内
〃	ミス七夕披露パレード	中心街
15：00	川崎市消防音楽隊パレード	〃
〃	日産車体バトントワラーズパレード	〃
16：00	市内小学校音楽隊パレード	〃
〃	平塚空手道協会少年少女パレード	〃
19：00	七夕まつり竹飾りコンクール夜景審査	市内
6日（金）		
13：00	ふるさとの芸能公演会	市民センター
	七夕太鼓、田村ばやし　前島ばやし	
	人形浄瑠璃芝居　2座公演	
14：00	七夕まつり竹飾りコンクール表彰式	平塚信用金庫
15：30	七夕おどりパレード	中心街
7日（土）		
10：00	七夕まつり撮影会	中心街
13：00	ミス七夕市中勧問パレード	馬辺の地域
18：30	ラジオ関東公開録音　トヨタ歌の祭典	市民センター
8日（日）		
10：00	七夕まつり撮影会	中心街
13：00	日産ファミリー劇場	市民センター
14：00	ミス七夕、七夕女王市中パレード	市内
	県警音楽隊とカラーガード	中心街
	横浜市消防音楽隊	〃
	京浜女子大高等部トランペット鼓笛隊	〃
	SUNマーチングスクール	〃
	神奈川社会事仕団音楽隊	〃
	平塚バトンクラブ	〃
	ジュニアマーチングバンド	〃
	相模女子大高等部吹奏楽隊	〃
9日（月）		
10：00	平塚文化連盟公演	市民センター
15：30	平塚七夕おどり市民おどり大会	中心街

☆協賛行事☆

6～8日	七夕記念切手展	平塚郵便局
5～9日	スモーキングクリーンキャンペーン	駅前大通り
8日（日）		
9：00	七夕まつり囲碁大会	松原公民館
10：00	七夕まつり将棋大会	花水公民館
〃	七夕まつり俳句大会	市図書館
12：00	七夕まつり川柳大会	市民センター
13：00	七夕まつり短歌大会	清少年会館
〃	歩射神事「参々九手挟式」	平塚八幡宮
〃	少林寺拳法演武会	見附台体育館

今月の話題

市長の豆小米 ―35―

市民スポーツ広場

今月は、一日管理員として市内大神の市民スポーツ広場の裏方役を務めていただいた市体育指導委員彦田早苗さん（42歳）の体験記である。

相模川の河川敷を利用してスポーツ広場をつくろうという話が出ましたのは昭和四十二年のことです。川砂利を削り、土を入れ、整地をするまでに多くの人の汗と努力がありました。

総計画面積十五万平方㍍のうち、十万平方㍍の整備が終わりサッカーコートを含む野球グラウンド七面が利用に供されています。ですがちょっと手を抜くと草がはびこりサッカーボールが転がらなくなってしまうため、十日に一度は草を刈らなければならないということです。

これから草の伸びが一段と早くなります。日差しもつよくなります。こうろん機式に改良した電動草刈り機でグランド一面を二百往復して刈り取るのですが、その振動とほこりには閉口しました。これを七面もやらなければならないのです。

草のほかに石ころがありますし、これがかりは一つ一つ拾わなければなりません。どうも観戦中に投げ込む人がいるようです。所在なさにあなたが投げる小石でボールもイレギュラーしますし、けがのもとにもなります。"石ころを拾い、ごみを片付ける"、利用者はこの習慣を身につけてほしいものなと痛感しました。

水飲み場なな作りた施設はあっても、マナーの問題で首をかしげざるを得ない事します。運動のできる場所のあることに、健康な体に感謝もし、それを態度で示したいものです。

将来の構想としてはこのジョギングコースを作る計画があります。ひょうたん型の千五百㍍コース、一周四千㍍のコースなどが検討材料として挙げられています。球技がありでなくマラソンも楽しむことができたらすばらしいことと思います。

私が訪れた日、露を含んだ空気の中を時おりひばりの声も聞かれ、刈り込んだ雑草のあとはまるで芝生のようでした。一色鮮やかなユニホームのサッカーチームの熱戦、野球をするおとなや子供、応援の家族づれの歓声も聞こえる中を、凛々マラソンに汗する若者男女の姿。一瞬そんな幻覚を見ました。

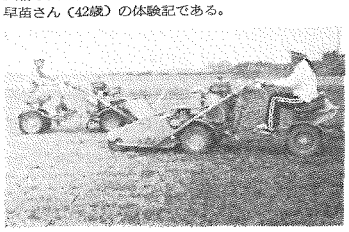

3台の草刈り機でたっぷり1日かかる。1人1人が管理員のつもりで手を出し合おう。

選挙後初議会

正副議長を決める

市議会議員改選後の初議会である市議会臨時会が去月十六日開会され、正副議長、各常任委員会委員の役員人事が行われ議長に相原庄太郎氏、副議長に内藤敬一氏が選出された。

また、議会の議員のうち、から選出される監査委員に小川桂助氏が選任された。提案された議案は「専決処分の承認について」であるが、これは、いずれも年度末に送案の成立あるいは、国、県支出金確定、または市債の許可等があったため、議会へ報告し承認を求めたもので、「地方税法の改正に基づく市税条例の一部改正」と「五十三年度の補正予算」で、いずれも原案どおり可決された。

副議長　内藤　敬一氏

日本社会党　市議会議員　6期　須賀997番地　会社員　55歳

議長　相原庄太郎氏

無所属　市議会議員　3期　東八幡2丁目7番2号　会社員　62歳

【総務経済常任委員会】
▽委員長　府川勝司、副委員長　神谷既
▽委員　飯塚常男、鈴木金次、横山隆美、小清水忠義、高久二郎、堀内三郎、豊勝、水島英雄

環境厚生常任委員長　山崎　格氏

総務経済委員長　府川勝司氏

【環境厚生常任委員会】
▽委員長　山崎格、副委員長　木村勝治
▽委員　三上正、小宮登美、出縄元治、小林長治、後藤鶴彦、片倉常夫、奥山勝治

都市建設委員長　富田常蔵氏

教育民生委員長　原孝子氏

【教育民生常任委員会】
▽委員長　原孝子、副委員長　柳川芳徳
▽委員　土屋照久、小川桂助、清田宗平、高橋善孝、落合良延、前田晃、内藤敬一、小林誠一
▽委員長　富田常蔵、副委員長　高橋盛司
▽委員長　田元香、相原一郎、藤沢俊範、神谷徳太郎、柳川藤一、和田桂司、伊藤昌治、山田忠治

【都市建設常任委員会】
▽委員長　伊藤昌治、副委員長　木村勝治
▽委員　飯塚常男、高橋盛司、相原一郎、藤沢俊範、出縄元治、府川勝司、柳川藤一、和田桂司、塩沢三郎

【議会運営委員会】
▽委員長　田元香、横山隆美、藤沢俊範、清田宗平、後藤鶴彦、奥山晴治、小林誠一

【議会報編集委員会】
▽委員　田元香、横山隆美、藤沢俊範、清田宗平、後藤鶴彦、奥山晴治、小林誠一

【監査委員】
小川桂助

【専決処分の承認について】
①市税条例の一部を改正する条例…四月号でお知らせしたとおり。
②一般会計補正予算・今回の補正は二億二千八百八十二万一千円で既定予算を合わせた総予算額は二百七十一億三千二百二十二万一千円となった。

保育料が減免される

幼稚園の四・五歳児が対象

幼稚園に在園している四、五歳児（六月一日現在市内に在住し、昭和四十八年四月一日から五十年四月一日までに生まれた幼児）を持つ保護者のうち、次の条件に該当する方は、幼稚園保育料が減免されるので、六月三十日までに学務課で手続きをしていただきたい。

減免される時期は、十月からの予定。

【対象者】

①私立幼稚園の場合は、昭和五十四年度市民税所得割課税額が六万円以下の世帯。②市立幼稚園の場合は、市民税所得割課税額が一万円以下の世帯。

ただし、同一世帯に二人以上所得がある場合は、それぞれの所得割課税を合算する。

【減免される保育料】

▼生活保護を受けている世帯と市民税を納める必要のない世帯。
・私立幼稚園・年額八万円を限度として減免。
・公立幼稚園・生活保護世帯は全額免除。市民税非課税世帯は、年額一万五千円を限度として減免。

▼市民税所得割課税額が五千円以下の世帯
・私立幼稚園・年額三万六千円を限度として減免。
・公立幼稚園・年額二万円を限度として減免。

▼市民税所得割課税額が一万円以下の世帯
・私立幼稚園・年額三万六千円を限度として減免。
・公立幼稚園・年額五千円を限度として減免。

▼市民税所得割課税額が六万円以下の世帯
・私立幼稚園・年額三万六千円を限度として減免。
・公立幼稚園・減免なし

【申請手続き】

保育料等減免措置に関する調書に必要事項を記入して、学務課へ提出する。（用紙は在園している園で配布）

▼持参するもの　①五十四年度市民税納税通知書兼領収書または五十四年度市民税特別徴収税額通知書　②生活保護世帯は、福祉事務所長の証明書　③印鑑

なお、詳しいことは学務課（電話23―二二二内線五一〇）へ。

児童手当の現況届の提出を

現在児童手当を受給中の方には現況届の提出が義務づけられている。この届を提出なされたとき六月分以降の児童手当が受けられなくなる。また、提出されていない方は、お早目に提出を。

なお、届の用紙は、すでに受給者へ発送ずみである。

・受け付け　福祉事務所児童課。

金婚等迎える夫妻

民生委員に申し出を

福祉課では、今年の敬老の日の行事に、お祝いをお祝いするため、次のとおり金婚等を迎えるご夫妻と高齢者夫妻（夫婦とも九十歳以上）を、民生委員を通して調査している。

これは、九月の敬老祝賀会にご夫妻をご招待し、長寿を祝い記念品を贈るためで、一年以上東内に住む予定で、住民登録がしてあるご夫婦が対象となっている。

なお、婚姻届けがされていなくても事実結婚しているご夫妻や、いまだに該当し記念品の交付を受けていない人も含まれるので、お近くの民生委員までお申し出を。

◎金婚該当者

昭和三年十九月十六日から四年九月十五日までに結婚し、五十年に達するご夫妻。

◎ダイヤモンド婚

大正七年十九月十六日から大正八年九月十五日までに結婚し、六十年に達するご夫妻。

◎九十歳以上の方

本年九月十五日現在で、ご夫妻とも満九十歳以上の方。

なお、詳しいことは、福祉課老人福祉係（電話23―二二一内線三一九、二三〇）へ。

更新手続きは不要

老人医療費の受給者証

六十八歳以上の方を対象に、老人医療費の無料化が行われているが、この手続きに必要な「老人医療受給者証」の使用期限が六月末日で切れることになった。これにかわって、新しい受給者証が交付され、七月一日から使用することになる。

ただし、次の方は五十三年中（昭和五十四年度）の所得証明が必要となる。

受給者が七十歳以上（明治四十二年七月三十一日以前に生まれた方）の場合で、昭和五十四年一月一日に伊勢原市に住民登録がない受給者、配偶者、扶養義務者。

臨時職員の募集

◇職種　清掃作業員
○賃　金　日額4,800円
○募集人員　15人
○期　間　7月10日～8月31日
○申し込み　市販の履歴書で6月27日（水）までに、職員課へ提出。

◇職種　薬剤散布作業員
○賃　金　日額4,800円
○募集人員　4人
○期　間　7月2日～8月31日
○申し込み　市販の履歴書で6月23日（土）までに職員課へ提出。
※職員課　TEL23―1111 内線322

戦傷病者の妻に特別給付金

戦傷病者の奥さん（十年債務の特別給付金（国庫債券）が支給される。次の資格要件に該当する方は請求を。

①前回、戦傷病者の妻の特別給付金（国債）ろ号、それぞれ額面十万円）を受給した方。
②昭和38年4月2日以降戦傷病者の妻となった方で、昭和48年4月1日において傷病恩給・傷病年金および障害年金など受給者の妻。ただし、当該戦傷病者が第五款症以上であること。
③高州事変間（昭和6年9月18日から12年7月6日）の公務傷病者の妻で、48年4月1日において傷病恩給等受給者の妻で、当該戦傷病者が第五款症以上であること。

詳しいことは保護社会係（電話33―三三三内線一三）福祉会館内へ。

身体障害者に有料道路割引

六月から身体障害者が自ら運転する乗用自動車に対して、有料道路通行料金の割引措置が実施される。また、手続きをしていない方は平塚市役所福祉課で手続きを。

▽対象となる方　下肢または体幹の機能に障害を有し、身体障害者手帳の交付を受けている方が、自ら運転する乗用自動車および貨物自動車で、自己または生計を一にする方が所有するもの。（軽自動車は除く）

▽割引率　50％以内

▽手続き必要なもの　身体障害者手帳、運転免許証、車検証。

アンケート調査に協力を

霊園に墓地を購入したい方

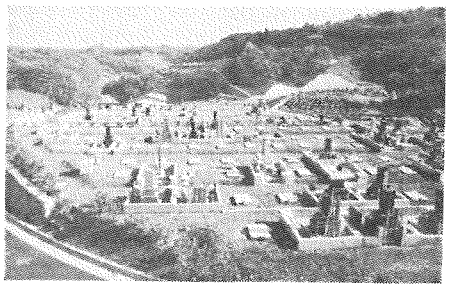

土屋霊園は、普通墓地1302基、芝生墓地382基が完成し、市民の方々に利用されている。残る墓地の建設については、今後年次を分けて造成していくことになっているが、その計画の資料とするためアンケート調査を実施することになった。

現在墓地のない方、これから墓地を購入しようという方、造成する将来の目安にしたいと考えているので、ぜひアンケート調査に協力していただきたい。方法は、官製はがきに住所、氏名と次の設問の回答（記号）を記入して6月30日までに「〒254平塚市浅間町9の1　平塚市都市開発部公園緑地課」あて郵送を。

設問1
①土屋霊園に墓地を持ちたい。
②市内の寺に墓地を持ちたい。
③市外に墓地を持ちたい。

設問2
④遺骨を持っているが墓地がない。
⑤将来のために墓地を買いたい。
⑥他に墓地があるが移転したい。

設問3
⑦普通墓地を望む。
⑧芝生墓地を望む。

設問4
⑨1年以内に墓地を求めたい。
⑩3年以内に墓地を求めたい。
⑪5年以内に墓地を求めたい。
⑫それ以後に墓地を求めたい。

市民相談……お気軽にご利用ください

市民相談室／市役所 ☎(23) 1111

一般法律相談・7月10日（火曜日）・13時～16時　人数に制限がある（13時受付）
人権法律相談・6月19日、7月3日（火曜日）・13時～16時
行政苦情相談・6月19日、7月3日（火曜日）・13時～16時
登記相談・7月13日（金曜日）・13時～16時
宅地建物相談・6月26日（火曜日）・13時～16時　人数に制限がある（13時受付）
住宅相談・6月19日（火曜日）・13時～16時
発明考案（特許）相談・7月9日（月曜日）・10時～15時
下請取引巡回あっせん・6月21日（木曜日）・13時30分～16時
定例年金相談・7月12日（木曜日）・9時30分～16時
消費生活相談・毎週水曜日・7月21日
青少年相談・平日、9時～16時・常設（青少年課）
◆交通事故相談　毎週月曜日・10時～16時　交通安全協会（市民センター裏）
◆教育相談・電話で予約33―5535　教育研究所相談室

※受け付けは相談開始時間から

県民相談室／湘南地区行政センター ☎(22) 2711

◇法律相談　毎月第2第3金曜日13時～16時（予約制）
◇その他の相談　毎月教育相談、交通事故相談、婦人就業援助相談を行っています。
◇県市合同相談　6月22日、29日　13時～18時　平塚駅北口交番前
（法律相談、交通事故相談、県政、市政一般相談など）

福祉会館内相談室☎(33) 2333

心配ごと相談・毎週月曜日（第5を除く）13時～15時
母子相談・平日、9時～15時30分・常設
家庭児童相談・平日、9時～16時
高齢者職業相談・平日9時30分～16時・土曜日　9時30分～12時
結婚相談・毎週日曜日10時～16時

発生しやすい日

風がなく気温が高いとき

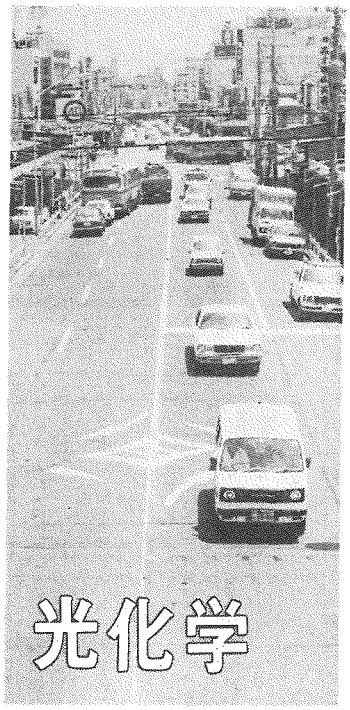

眠りつける日差しも強くなり、本格的な夏ももうすぐだが、今年もやっかいな光化学スモッグの発生しやすい季節となった。今年はすでに五月二十日と二十一日に、横須賀と三浦に発生しており、気象条件によっては湘南地方でも発生する。

太陽による紫外線の照射量が急激にふえる初夏から真夏にかけて、しばしば光化学スモッグが発生する。

晴れ上がった風のない日に多く発生するが、発生しやすい気象条件をみると、①天候は日中一時晴れのときで、②気温が高く視界が悪い、③風が弱い午後に多く発生している。

発生の主な原因は、工場や自動車から大気中に排出される窒素酸化物・炭化水素系物質が日光の強い紫外線を受けて、光化学反応を起こして生じる過酸化物で、目や鼻などに刺激を受ける。

昨年の発生状況を見てみると、県下の発令回数は十八回で、最初が月十六日、最後が十月四日で例年に比べ発令期間が短かく発生回数も少かった。ただし、八月は近年にない暑さを記録したため、発令回数も一カ月で全体の五〇％以上を占める十回と、異常な発生をみた。

これにともなう被害発生回数は六回と例年になくふえたものなく、被害者総数も百九十人と史上最低の数字となった。このうち最も多く発生したのは、七月十九日で百五十四人、次いで七月五日の二十七人、この両日で百一人と全体の九五％を占めている。

平塚市内では、七月十九日大久保公園プールで、目の痛みを訴えるものが、小中学生で約二十人あった。また、八月三十一日平塚駅前で自転車で通学中の老人が自転車ごと転倒し、ケガをした。その後の状況は確認放棄。

県大気保全課では、一般県民の被害防止をはかるため、三十七カ所でオキシダント濃度を測定し、注意報の発令等を行い、常時警戒監視体制をとっている。

市民のみなさんにおいても、テレビ、ラジオ、新聞等を利用していただき、光化学スモッグの被害にあわないよう十分注意していただきたい。

【テレホンサービス】
・電話〇四五―二二二―三二一一
【テレビ神奈川】TVK
▽当日予報の内容・月曜日～土曜日午前十時五十五分～五十六分
・日曜日午前十一時～一分
▽その後の状況・月曜日～金曜日午後二時四分～五分
・土曜日午後二時二十七分～二十八分
【ラジオ関東】
▽当日予報の内容・午前十時の二回

非行少年

青少年相談室の非行レポート

親の無関心目立つ

▽……青少年課では、最近における青少年の非行白書ともいうべき「昭和五十三年度の青少年相談室の活動概況」を発表した。それによると、一連の問題行為の中で、特に中学生のシンナー乱用行為の表面化、偏った性知識からの性非行が多発していることや、非行の年齢層が低齢化しているなどを指摘している。そして、最近の青少年の動向を知っていただくために、内容を紹介して市民のみなさんと一緒に考えてみたいと思う。……△

青少年相談

青少年課の相談室を訪れた方は、昨年一年間で百九十件、四年前（四十九年度九十五件）と比較すると約倍増している。

特に相談内容のうち多いものをあげると、喫煙不良行為、家出、無断外泊三十四件、不良交友二十一件などであり、シンナー吸引等は十九件を数えている。

また、年齢別では、高校生が百七件で最も多く、次いで中学生四十四件、小学生八件となり、十八歳、十七歳、十五歳、十四歳の順で、特に十六歳以上からの新計をみても、非行に走る年齢となっている。

愛護指導

愛護指導数は二千八百六十五件で、最近は横ばいだが四年前の千百十五件と比らべると倍近い指導件数を示している。

特に女子は、二百十八件から六百二十八件と三倍弱増加ぶり。内容的には、不良交友が多く大半の二千百五十一件（六一・七％）を占め、喫煙は二百十九件（二一・七％）、不健全娯楽八十五件（四・五％）と続いており、残りは盛り場はいかい六十五件、遊技場出入四十一件などが目立つところである。

学識では、高校生七百四十三件、中学生四百四件、無職少年三百七十二件となっている。愛護指導も年齢低化の傾向があり、十二歳が十九件、十三歳九十三件、十四歳二百四十六件とものぼり、全体の一九％も占めている。

●非行化の特徴

青少年相談と愛護指導をみて、いくつかの特徴をあげてみると……まず性別では、女子、特に女高生の増加が目立つ。年齢別ではハ・中学生の増加による低年齢化傾向である。これは、家庭でのしつけが十分に行われていなかったり、親の甘やかしなどが背景となっている。

内容的には、小中学生における登校拒否や家出、そしてゲーム中毒入りなど、社会生活に対する適応の未熟さからくる不良行為が中心となっている。

これが高校生段階に入ると、怠学、家出、無断外泊、シンナー等の乱用など逃避的非行の増加が目立っている。

家出少年十人に一人は非行

ところで、最近の今年四月一日から一か月間行った「家出少年発見保護月間」の実態をみてみよう。

発見保護された二百十四人について調べてみると、十人のうち六人まで「がまんできない」といった目的のない"現実逃避型"の傾向が出ている。

この逃避型をみてみると、友達に誘われて（百十七人、三七・三％）なのの家庭問題、先生にしかられた、成績がよくない、異性問題といったトラブルから逃げるために家出をしている。

この結果、家出して一週間もすぎるとお金に困り、十人に一人が盗みを恐かつなどの非行に走る。逆に十人に一人が暴力団などの犯罪の被害にあっている。

「罪を犯すか、被害にあうか」――このどちらかの"危険"が待ち受けているといっても過言ではない。

特に今回被害を受けた三十人中二十九人までが女子で、家出少女には危険がいっぱいの結果が浮き彫りにされている。

◎多い親の無関心

発見保護して家出少年三百十四人のうち、捜索願が出されていたのは百九十一人（九一％）。約四十％に当る百二十三人については捜索願が警察に出されていない。親はなぜ捜索願を出さないのだろうか。

その理由は、「すぐ帰ると思った」「家出したことを知らなかった」「いえない無関心な親」などなど。

こうした状態では、家出をくいとめるところが、非行・転落を防ぐことなど、とてもできないといえるだろう。

とはいっても、わが子が電話かかっても平気でいられる親はいないはず。家出をしたときは、たのめることなく最寄りの警察署へ届け出てほしい。また、ふだんから子供の生活に細かく目を配り帰宅時間の変化や、成績の動向、友達のつき合いに気を配ながら服装や持ち物が急に入ぜになったりしないかなど十分注意しよう。

▼青少年相談室のご利用を

もし、子供の行動に疑問を感じたらすぐご相談を（電話23―一一一内線五〇）に青少年課へ。

話し合いに参加を

少年の非行は、戦後第3のピークをむかえ今後もますます増加すると考えられています。うちの子に限ってはと油断してはいられません。これらの非行の原因は、家庭そのものですが、誘引にはいろいろなもの、たとえば、シンナーや雑誌、広告物等の刻々と悪化する社会環境があります。

私たち主婦は、この変化に容易に対応できません。子供たちの進歩とそれをとりまく環境の変化への理解不足が、子供たちを非行に走らせている一つの原因といわれています。

そこで、私たちはこの環境の現実をみなさんに広く知っていただくため、「小さな話し合い」を数多く計画しています。これから、みなさんに話し合いを呼びかけますので、お気軽に参加してください。

社会環境浄化員

怖いインベーダー

キューン、キューン、ズドーン…。ゲームコーナーから喫茶店、ボウリング場、パチンコ屋、はてはタバコ屋まで、ありとあらゆるところで見かけられるインベーダーゲーム。小学生から大人までゲームの魅力にとりつかれ、すさまじいほどの過熱ぶりで、日本全国インベーダーブーム。こうした過熱ぶりの一方、子供たちの金銭乱費、ゲーム代欲しさのひったくりや強奪、恐かつなどの犯罪、また、夜遅くなるから非行に走る青少年が増えている。

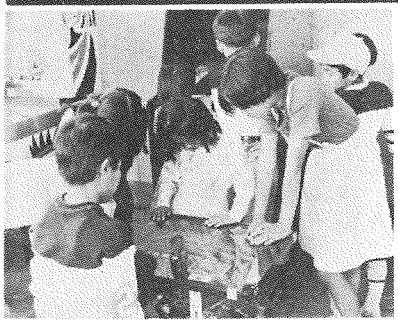

京都や埼玉では子供同士の出入りを禁止したインベーダーゲーム。1回100円で数分間、高い遊びだ

お金ほしさに恐かつや盗み

なって急速に全国に広がり、ゲームセンターだけでなく、喫茶店や食堂、デパートのゲームコーナーなど子供が出入りできる場所にまで進出している。インベーダーの電子音に魅せられた少年たちが百円玉をにぎって待つありさま。

一回に使うお金は、三百円から五百円が最も多いが、千円、五千円、なかには一万円を使う小学生や中学生もいると新聞では報道している。

（殺害）とのスリルある攻防と、「ピュ、ピュ」「キューン」という電子音に魅せられた少年たちが、百円玉をにぎって待つありさま。

お金ほしさに恐かつや盗み

あっという間に百円玉がなくなるため、ゲーム代欲しさに犯罪に走る少年が三月ごろから増え始めて「十三万円を盗む」（東京）「小・中学生の兄弟が空き巣に入って二十三万円を盗む」（東京）「中学一年の二人が女性集金人を脅して、十二万三千円入りの手さげ袋を奪う」（名古屋）、「小学生二人が連続入間、空き巣に入り十三万円を盗む」（北海道）などの事件があいついで起きている。

いずれにしても、おとなの遊びに子供たちが進出したものだろうか。それにしても一回数分間百円玉を盗むなどお願いし、市民のみなさんにも協力していただきたい。

【業界のみなさんにお願い】

①子供たちのこずかいに注意を。

特に多額の金銭を所持している子供には注意していただきたい。

②登校時の立ち寄りは、校則違反になるので注意を与えてほしい。

③よくない交友、金銭の貸し借りケンカ、たかりなど生じないように常に従業員を配置するか、あるいは監視のできる体制をとる。

正しい救急車の利用

火事といえば消防車、急病人は救急車、事件発生のときはパトカー……いまどいうとき、最も頼りになるのが、これらのいわゆる"緊急自動車"だ。なんでも救急自動車の出動が自立つ。

最近の救急出動状況は、年々増加の傾向にあり、昨年一年間の救急出動件数は四千三百四十四回。内容は、急病二千九百三十九件、急性中毒二十二件、その他百七十六件、急病がトップの四五％を占めている。

昨年はなんでも百八十二人の方が救急車を利用し、尊い生命が救われているが、反面、一千六百九十六人は軽い傷病程度にもかかわらず利用している。また、一日平均十二件の救急出動があり、市内四か所に配置されている救急車が業務を行っているが、急病が多くなってくるにつれ病院の収容能力に不分に満たされなくなってきている。そして、消防署へ電話が"救急車を要請すれば病院がまにあうと思っている人が少なくない。それでも昼間の場合はあまり支障がなく病院、医院へ搬送できる状態であるが、夜間になってくると時間が経過しないと収容が決まらないことが多い。このような状態なので、具合いが悪くおかしいと思ったときは、昼間のうちに診察に行くように心掛けよう。

◉救急車を利用する方は注意を。

①利用するときは、傷病者の年齢性別、傷病状況、発生場所の住所

②子供の病気は発熱が多いので、少しでもおかしいと思ったら昼間のうちに診察をうけよう。主治医は決めておく。

③病院等などの照会は、消防署（電話21―三二〇）へ問い合わせを。一一九番は、火災、救急など緊急時以外は使用しない。

床下薬剤散布日程

【神田地区】

6月15日（金）田村第4自治会
〃 16日（土）田村第5、田村団地自治
〃 18日（月）田村第6自治会

【南原地区】

6月20日（水）、21日（木）南原地区

【中原地区】

6月22日（金）御殿東、御殿北町内会
〃 23日（土）御殿南、御殿西町内会、子の神住宅自治会
〃 25日（月）上宿北、上宿南町内会、上宿住宅自治会
〃 26日（火）下宿東、下宿南町内会
〃 28日（木）下宿西、下宿北町内会
〃 29日（金）裏宿東、西、南、北町内会
〃 30日（土）下宿住宅、新川緑団地自治会
7月2日（月）、3日（火）東中原自治会
〃 4日（水）中宿東、中宿西町内会
〃 10日（火）若草、新町、新町東自治会
〃 11日（水）上宿東町内会
〃 12日（木）～14日（土）真土地区

【神田地区】

7月5日（木）、6日（金）大神自治会

※以下は次号でお知らせする。

薬剤散布を実施中

地区組織の自主活動として実施している「衛生害虫の根除と蚊生予防のための床下薬剤散布」を次のとおり実施する。

散布前に留意する家庭では、どこから薬剤散布をしたらよいかわるようにしておいていただきたい。使用する薬剤は、人体に毒性が低く衛生害虫には、効果のあるペイチオン・五％粉剤を使用するが、犬の鳥・金魚、小鳥、洗たく物などに薬剤がかからないようにご注意を。

写生大会

子どもでいっぱい

吾月晴れの五月二十日、デゴこの博物館、図書館などを会場としまして、ちびっ子たちの写生大会が開かれた。

これは市教育委員会が文化センターにある教育施設の存在を知ってもらうことと、野外で楽しく写生していただこうと始めた行事で、ことし九回目。

この日は好天に恵まれたためか朝早くからちび子画家がつめかけたんたんは静かな文化センターも、今日ばかりは子供たちの歓声でとてもにぎやかだった。

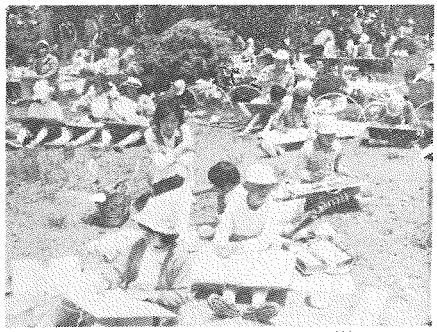

文化センターは絵を描く子供たちでおおにぎわい

第21回まちぐるみ大清掃

みんなで参加しよう

まちをきれいに美しく

◇とき　6月24日（日）　午前8時から

◉当日午前7時に花火で予告の合図をする

◉小雨決行、雨天の場合は7月1日（日）順延

◉清掃するところ

・自宅付近の道路
・広場公園等子供の遊び場
・その他公共の場所

平塚市美化運動実施本部

☆☆☆☆ミス七夕コンテスト☆☆☆☆

◇とき　7月1日（日）
午前10時から

◇ところ　市民センター

★アトラクション　歌謡パレード

・出演　太田裕美、アグネスチャン、狩人、秋ひとみ、チェリーズ、鈴江真理
・司会　橋本てつや

※トヨタディラー神奈川6社提供による

入場方法　午前10時入場開始。先着順1400人（入場無料）。整理券はいらない。

・担当　市商工課観光係（23―1111内線549）

博物館　学習シリーズ

カメラレポート

本市の博物館は、昭和五十一年五月二日、文化センター構想の一環として九億円以上の巨費を投じて完成、以来、今日まで来館する市民も二十五万人を数えています。

博物館では、展示物やプラネタリウムの公開などに種々の工夫を重ねていますが、一方では遺跡の発掘にも力を注いでいます。こうした活動の中で、より多くの市民に気軽に立ち寄って教養を高めてもらいたいと、各種の体験学習や自然観察会、星を見る会、はなたまテッサン教室など幅広く企画、広報紙などで呼びかけ、市民といっしょに勉強する機会を設けています。

今月は、こうした博物館活動の一面をカメラレポートでとらえ、ご紹介します。

なお、博物館側の市民参加の行事は、毎号広報ひらつか内の博物館へ案内欄で募集していますので、ぜひ、あなたも参加されては。

テッサン教室は毎月第二土曜日と日曜日…主婦に大人気

教室では、基礎からみっちり練習する。芸大の入試もとおるほど

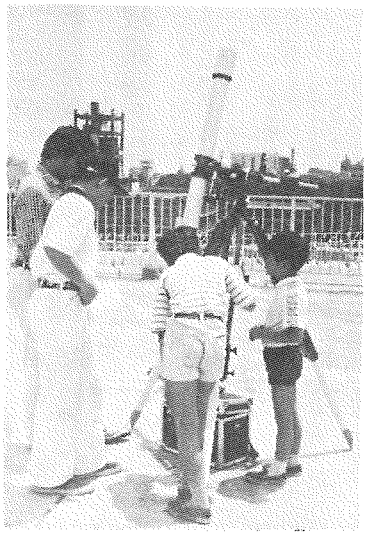
博物館屋上にセットされた天体望遠鏡…太陽黒点はいくつあるだろう

写しだされる太陽の黒点を観察する少女の顔も真剣だ

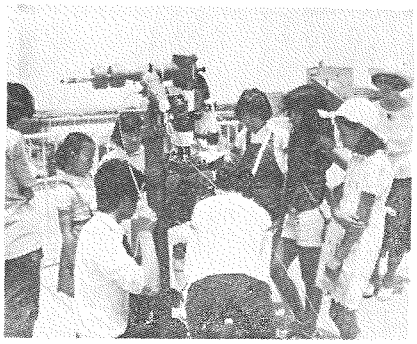
学芸員から黒点の調べ方を熱心に聞く参加者のみなさん

もうすぐ完成のあしなか…手作りのよさを

5月20日の日曜日「あしなかを作ろう」の体験学習にあつまった市民のみなさん

婦人体力づくり教室
28日と29日に体育課へ

第二回婦人体力づくり教室の受講生を募集している。希望される方は、指定された日に忘れずに申しこみを。

▽教室の期間　7月3日（火）～9月19日（水）までの週三日。全日程三十日間

▽定員　百二人。

▽申し込み　6月28日（水）から29日（金）までの午前8時30分～午後5時までに見附台体育館内体育課へ。

※なお、初めて教室を受講される方は、医師の健康診断書、印鑑、スポーツ傷害保険代として三百五十円納等する。

詳しいことは、体育課（電話31－三〇五七、三〇六〇）へおたずねを。

盆踊り新曲講習会開く

真夏は、涼しさを求めて各地区で盆踊り大会が開かれる。これに先がけて体育課では、レクリエーション民踊協会の協力を得ながら「盆踊り新曲講習会」を開く。

お誘い合わせのうえお出かけを。

▽日時　6月19日（火）13時～16時まで。

▽会場　見附台武道場

▽曲目　①じょっぱり音頭　②むかし音頭　③お先にどうぞありがとう　④大東沢音頭　⑤だいっぱい音頭

夏休みにテニス教室を開く

七月二十二日から初心者、初級者を対象にテニス教室（無料）を十回開く。受講希望者は、住所、氏名、生年月日を明記のうえ、参加費一人一千円を持参のうえ、申し込みを。先着順で定員になりしだい申し込みを締め切る。

▽日程　7月22日から8月22日まで毎週日曜日と水曜日。

▽時間　前6時から8時まで。

▽場所　平塚市営桃浜庭球場

▽注意事項　テニスシューズおよびテニスラケットを持参。

▽申し込みをする日

・第一回目　7月7日（土）

・第二回目　7月14日（土）

時間はいずれも午前10時から12時まで。

▽申し込み場所　見附台体育館

詳しいことは体育館へ。

体育行事

☆健康まつり

・6月17日（日）見附台体育館

☆県家庭婦人卓球大会

・6月28日（木）見附台体育館

☆県定時制通信高校バレー大会

・7月1日（日）見附台体育館

☆家庭婦人バレー大会

・7月4日（水）見附台体育館

☆県家庭婦人卓球大会

・7月12日（木）見附台体育館

郵便局だより

簡易保険の作文コンクール

郵政省では、次代をになう小学校五年生から中学校三年生までを対象に、第十六回簡易保険作文コンクールの作品募集を行っている。

▽作品　①題題「簡易保険」に関係のあるもの。②自由題

▽応募校数　四百学語が原稿用紙五枚以内。作品には、作品題、氏名、住所、学校名、学年を記入。

▽応募先　六月三十日までに最寄りの郵便局、簡易郵便局または最寄りの郵便局へ。

◎ふみの日に小型印

郵便局では、市民のみなさんに手紙を書いていただき、手紙文化文字文化の一助にと、毎月二十三日を「ふみの日」と定めた。

この「ふみの日」を記念して小型印を使用することになったので毎月二十三日には、平塚郵便局の窓口で、ぜひご利用を。

◎つゆどきの郵便

雨の日が多くなる時期、郵便のご利用については、ぜひ協力を。

身近なお話し

☆故障のときは

受話器を落としたり、電話機を壊したりして電話が不通になったときは、お近くの電話から局番なしの一一三（無料）へ連絡してほしい。

公衆電話から一一三番へ故障の連絡をするときは、次のとおりご利用を。

まず、赤電話とピンク電話は、備えつけのカギを利用してかけていただきたい。次に、他の公衆電話からかけるときは、十円を入れてかけること。通話が終わるとお金はもどる。

☆うろ覚えは損

「えーと、XX局のXXXX番だったかな」ダイヤルの途中で休むと話し中の音になり相手につながらない。つながっても間違い電話では通話料の損になる。電話番号は、かける前に確かめよう。

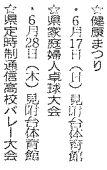

ミニミニメモ

おふろは、きちんとした容器だけくみ込むようにしよう。少なめに沸かして、熱くしてから水でうすめると、時間もガス代もムダになる。

わかすと長く、市販のビニールマットを浮かしておくと、中ブタの役目をして早くわき、さめにくくなる。

（東京電力）

【あて名書きに使用する筆記用具】

郵便物のあて名書きには、雨でにじんだりして、あて名が読みにくくなる筆記用具の使用はなるべくさけてほしい。

【郵便受箱の渡際】

配達された郵便物が雨にぬれたりすることのないよう郵便受箱の渡際を。

郵便受箱は、大形の郵便物もいれられるものがよく、なるべく郵便局が勧めている標準規格のものがよい。

なお、郵便受箱と表札には、ご家族全員の氏名を書いていただきたい。

広聴パトロールです

あなたの声を市政に

市へのご意見・要望・苦情などがありましたら、お気軽にお出かけを。

【6月の日程】

	10時～12時	13時半～15時半
6月22日（金）	長持公民館	寺田縄公民館
6月29日（金）	万田公民館	糟　公民館

※消費生活相談も行います

担当　生活課市民相談室（TEL—23—1111内線293）

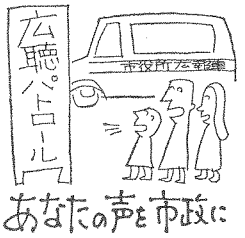

見附台体育館開放日
——第2・第4月曜日——

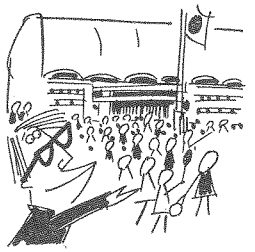

誰でも自由に利用できる。種目はバスケット、バレー、バドミントン、卓球。バドミントン、卓球のラケット、シャトル、ボールは各自持参する。

◇6月11日（月）　午後1時～8時

◇6月25日（月）　〃

◇7月9日（月）　〃

なお、運動ぐつ（上ばき）と運動のできる服装で参加すること。

コミュニティスクール

高校開放講座受講生を募集

県と市の教育委員会が協力してコミュニティスクール（高校開放講座）を開く。

このコミュニティスクールは、昨年から始められたもので、今年は二高等学校で開かれ、ただいま受講生を募集している。

◇平塚商業高校

〒254平塚市黒部50―電31―三三八五

△テーマ　家庭生活とコンピュータ（講義と実習）

▽期間　7月24日～8月5日までの六日間（土・日）、午前九時から午後一時三十分まで。

▽内容　家庭生活に密着した問題をコンピュータを使って解決、誰にでも容易に理解できるよう、初歩的な範囲を学習する。

①コンピュータとの対話　②今月の賃上げ金返済額はいくらか等々。

▽対象　初めて学ぼうとする人。

▽受講料　教材費五百円必要

▽定員　30人（多いとき抽せん）

◇平塚農業高校

〒254平塚市上吉沢10―10電31―〇九四三

▽テーマ　食糧の基礎と管理の任方（講義と実習）

▽日時　8月25日～3月15日までの十日間（土）午後二時～四時。

▽内容　①盆栽のあらまし　②用樹の条件、盆栽のみどころ　③整姿　④植え替え　⑤秋と冬の管理

▽対象　一般成人

▽受講料　教育費五百円必要

▽定員　30人（多いと き抽せん）

◇五領ケ台高校

〒259―12片岡二〇〇〇電59―一〇二二

▽日時　7月28日～10月27日（毎週土）午後一時三十分～四時まで

▽テーマ　郷土の歴史、文学、

▽内容　①身のまわりを考えるということ　②塚の住みごこち　③湘南文学散歩　④湘南歴史散歩

▽対象　一般成人　無料

▽定員　40人（多いとき抽せん）

◎申し込み　三高等学校とも左八月三十日（土）までに往復はがきで住所、氏名、年齢、性別、職業、電話番号等を記入のうえ開設高校へ申し込む。

▽問い合わせ　直接開設高校または、市教育委員会社会教育課（電23―一一一一内線五二四）へ。

監査の結果

平塚市監査委員は、監査の結果を次のとおり公表した。

▽監査委員　石田成弘氏

▽同　　　　星崎幸雄氏

▽監査事務　定期監査

▽監査の種類　市監査基準による。

▽監査の対象とした事項および範囲　昭和五十三年度末における財産管理事務のうち有価証券の管理事務

▽監査の実施期間　昭和五十四年三月二十八日から同年三月三十日まで、および四月五日

▽監査の対象とした課（かい）の名称および結果　管財課、会計課＝市長および収入役から提出された証券・出資債利台帳と有価証券整理簿等を照合し、金融機関等の保管期所において実査した結果、適正に管理されているものと認められた。

【監査公表第九号四月十九日付】

▽監査の対象とした課（かい）の名称　秘書広報課、行政課、管財課、用度課、事業課、市民課、生活課、交通安全課、市民センター、保険年金課、保護課、福祉課、福祉会館、保健衛生課、環境衛生課、公害課、大神清掃作業場、道路補修課、道路建設課、開発指導課、公園緑地課、工務課、下水道課、排水施設課、工事検査室、職業訓練課、建築

百日せき ジフテリア 破傷風

■対象・【第1期】―3回受ける。
生後2歳から4歳までの幼児。
（接種間隔は2回3回とも3週間から8週間）
【第2期】―1回受ける。
第1期の3回目が終ってから1年から1年半までの期間に受ける。
（生後4歳までに第2期を完了することが望ましい。）
■時間・13時30分～15時まで。ただし※印の会場は14時～15時
6月26日　崇善公民館　旭公民館
※中央農協土沢支所
〃 27日　大野公民館、横内団地集会場　※豊田公民館
〃 28日　須賀公民館　※松原公民館　※金田公民館

日本脳炎予防接種

■対象・初回…2回受ける（接種当日に満3歳を経過して、6歳に達するまでの幼児。接種間隔は7日～14日）・追加…1回受ける（昨年初回接種を完了した幼児）　初回1回しか受けていない幼児は受けなおし。
■時間　13時30分～15時まで。ただし、※印の会場は14時～15時まで。
■巡回日程（1回目）
6月20日　中原公民館　金目公民館
※岡崎公民館
〃 21日　大野公民館　神田公民館
※城島公民館
〃 22日　花水公民館　市民病院
（次回は来年6月の予定）

予防接種6月カレンダー……この日程表を見やすい所へ

赤ちゃんの健康メモ

赤ちゃんのステージ

桜井（さくらい）智行（ともゆき）ちゃん

☆松風町7―1　平塚郵便局郵便課にお勤めの桜井弘行さん（24歳）と妻敏子さん（23歳）の長男。現在10か月半で、体重9.7㎏、身長74㎝、53年7月31日生まれ。
このごろ、人が持っているものばかり欲しがってママにしかられる。だけど、トモ君には、ひいおじいちゃん、ひいおばあちゃん、おじいちゃん、おばあちゃんという強い味方がついているから、しかられても、いつもニコニコ。

≪募集≫　≪応募≫官製はがきに住所・父母の氏名・赤ちゃんの名まえと生年月日・親の年齢・電話番号・父親の職業を書いてお出しください。対象は1年未満の赤ちゃんです。応募されたはがきは、毎月20日（20日消印まで）に締切り、翌月の広報紙に掲載します。掲載した赤ちゃんには、記念写真と掲載広報紙10部を差しあげます。《今月の応募者は18人でした》
■あて先・〒254茅ヶ崎郵便局私書箱9番1号・平塚市秘書広報課赤ちゃん募集係。

赤ちゃん相談

満1歳までの赤ちゃんを対象。栄養、生活指導、体重測定等の育児に関するいろいろな問題をお母さんと一緒に考える。時間は9時30分～10時30分　母子健康手帳を持参
6月19日　神田公民館
〃 21日　岡崎公民館
〃 26日　旭　公民館
〃 28日　吉沢公民館
7月3日　須賀公民館
〃 5日　金田公民館
〃 10日　土屋公民館
7月13日　市役所B会議室
〃 17日　富士見公民館

1歳6か月健診

◆対象　6月に1歳6か月を迎えた幼児
◆受付時間　午後1時～2時
◆健診会場　福祉会館
◆日程
7月3日　52年12月1日～10日生
7月10日　52年12月11日～20日生
7月17日　52年12月21日～31日生
※車で来場の方は市役所駐車場へ

安産教室

母子健康手帳とズボン持参。
対象者　妊娠8か月以上の方
場所　市役所男子休養室
時間　13時30分～16時まで。
日程　6月22日（金）
申し込み　市保健衛生課☎23―1111

母親教室

初めて妊娠された方を対象に母親教室を開きます。なるべく妊娠7か月までにお受け下さい。時間は13時30分から16時まで。母子健康手帳と筆記用具をお持ちください。
☆平塚市役所…毎月実施
日程　7月2日・9日・16日・23日
場所　市役所B会議室
申し込み　電話かハガキで
浅間町9―1　市保健衛生課
電話　23―1111内線259・260

乳幼児健診

■場所・平塚保健所
■時間・13時～14時まで
〔3か月児健診〕
7月6日　54年3月1日～10日生
7月13日　54年3月11日～20日生
7月20日　54年3月21日～31日生
〔3歳児健診〕
7月5日　51年5月1日～10日生
7月19日　51年5月11日～20日生
7月26日　51年5月21日～31日生

お誕生前健診

生後10か月から12か月未満の赤ちゃんが受ける健診です。受診できる医療機関が限られます。くわしいことは保健所におたずねください。

乳幼児歯科教室

7月中に満1歳になるお子さんを対象に乳幼児歯科教室を開きます。
日時　7月13日　13時30分から
場所　平塚保健所

健康を確めよう

結核健診と循環器健診です

市保健衛生課では、今年も結核健康診断を、各地区を巡回して行う。また、これにあわせて脳卒中心臓病等の早期発見のため、成人に多い循環器疾患等の健康診断も行う。さらに、婦人の健康づくりとして貧血検査も実施する。
（家庭のみなさん、一年に一回の健康診断を受け、自分の健康を確めよう。
ただし、循環器健診と貧血検査は、会場が指定されているので、お間違いのないように。

結核健診の日程

日程	9時半～11時半	13時半～15時半
7月12日	大神集会場	◎神田公民館
7月13日	横内団地集会場	◎横内公民館
7月16日	真土公民館	旧四之宮公民館
7月18日	東中原住宅集会場	◎大野公民館
7月19日	ふじみ野団地集会場	◎岡崎公民館
7月20日	霊山寺	◎城島公民館
7月23日	潮　公民館	広川神社社務所
7月24日	上万田公民館	―
7月25日	下山下公民館	―
7月26日	笹延集会場	―
7月27日	八幡小学校	◎八幡公民館
7月30日	なでしこ会館	第2消防分団
7月31日	中原公民館	◎中原公民館

他の地区は次号でお知らせする。
◎印の会場では、40歳以上の方に循環器健診を、また、18歳～49歳までの婦人を対象に貧血検査を行い、必要とみとめた方には医師による聴打診を行う。診察時間は午後1時40分～3時

◆結核健診　15歳以上の男女全員
ただし、学校および勤め先で受診された方、または受診される方を除く）
◆循環器健診　40歳以上～65歳未満の方。
◆血圧測定　希望者全員
◆貧血検査　18歳～49歳の婦人
・料金　無料
なお、レントゲン胸部間接撮影の結果、精密検査の必要な方には個人通知をするが、異常のない方には個人通知はしない。
◆結核健診　満18か月から36か月。
▽時期　春・時期（7・8月）を除く通年。
▽料金　無料
▽麻しん（はしか）予防接種場所　市内の各医院（市外の医師で接種される場合は、事前に市保健衛生課に申し出を。）
▽受けられない人　医師の診察を受けて接種できないといわれた方。ガンマ・グロブリンの注射を受けて、三か月以上たっていない方。小児マヒ五万ワクチン（ポリオ）投与を受けてから一か月をへていない方。その他は他の接種と同様。
▽持参するもの　保険証と母子手帳。その他住所を確認できるものただし、住所を明示する方法のない方は、保健衛生課で麻しん予防接種対象者確認部の交付を受けていただきたい。
※問診票、予防接種個人票（麻しん用）は各医院窓口、駅ビルおよび保健衛生課に用意してある。

はしかの予防接種

四月から麻しん（はしか）予防接種が開始されている。麻しん予防接種は個別接種。
接種を希望される方は、事前に医師に予約し、接種日の指定を受けていただきたい。指定された日には、母子の健康状態を話せる人が付き添うこと。
▽対象者　生後12か月から2か月まで一回受ける（最も望ましい年齢は18か月から36か月）。
▽時期　春・時期（7・8月）を除く通年。
▽麻しん（はしか）予防接種場所　市内の各医院（市外の医師で接種される場合は、事前に市保健衛生課に申し出を。）
▽料金　無料
▽受けられない人　医師の診察を受けて接種できないといわれた方。ガンマ・グロブリンの注射を受けて、三か月以上たっていない方。小児マヒ五万ワクチン（ポリオ）投与を受けてから一か月をへていない方。その他は他の接種と同様。
▽持参するもの　保険証と母子手帳。その他住所を確認できるものただし、住所を明示する方法のない方は、保健衛生課で麻しん予防接種対象者確認部の交付を受けていただきたい。
※問診票、予防接種個人票（麻しん用）は各医院窓口、駅ビルおよび保健衛生課に用意してある。

糖尿病教室

お気軽に参加を

平塚保健所では、糖尿病のため家庭で療養中の方、また、社会で働いている方に対し、この病気を正しく理解し、上手につきあい快適な生活を送っていただけるよう糖尿病教室を開く。お食事の世話をなさる方も、ぜひ、ご一緒に。
▽7月18日（水）午後1時三十分から午後3時三十分
・映画：糖尿病とその正しい理解のために。講話：糖尿病の療養に必要な知識
▽7月19日（木）午後一時三十分から午後三時三十分
・講話：糖尿病の食事療法
▽会場　平塚保健所講堂
◆申し込み方法　希望される方は直接平塚保健所へおでかけを。

消費相談

ノーブランド商品とは

質問　品と呼ばれるものが大手スーパーで売られているようだが、どのようなものか教えてほしい。
お答え　昨年八月ある大手スーパーが発売し以来販売が高まっているようです。ノーブランド商品とは、文字通りブランド（商標）がない商品のことで、価格が安いのが特徴です。事実、流通経費や宣伝費のカット、梱包・包装の簡素化などによって、一流銘柄ものに比べてかなり安くなっています。
しかし、品質や味などの面からみると、消費者にとって必ずしも満足できないものもあるようです。いずれにしても、大切なのは商品の中味を見ぬく目を持つことです。そのために、日ごろから商品知識を豊かにし、お互いに情報交換することが必要です。

☆不用品交換情報は…
・生活課生活係（電話23―1111内線二六四）
◆さしあげます
▽こたつ・ケース、シングルベッド、ベッド、ドレッサー、三面鏡、整理ダンス、食堂セット、三面鏡、ミシン、ダブルベッド、二段ベッド、応接セット、三面鏡、整理ダンス、食堂セット、とライステレビ、掃除機、プロパン用（湯沸器、オーブン）
三輪車、コンビラック、網戸
◆譲ります
▽紳士ワールド着物、編機、ベビーベッド、サークライン
◆譲ってください

生活関連物資価格調査

モニター30人による5月の平均価格

品目	規格	小売店	スーパー
合成洗剤	1.66㎏入	601円	603円
砂糖	上白1㎏	235円	227円
サラダ油	700g	289円	317円
小麦粉	1㎏	162円	150円
しょうゆ	1ℓ入	231円	216円
トイレの巻取紙	65m 4個入	145円	144円
豚肉	肩 100g	169円	157円
鶏卵	M10個入	178円	167円
プロパン	10㎏	339円	―
灯油	18ℓ配達	659円	―

消費者メモ…左に示す取り扱い絵表示は「パークロルエチレン・石油系溶剤でのドライクリーニングができる」という意味

あるく会6月例会

◇期日　6月17日（日）
小雨決行
◇集合場所　平塚駅バス停1番線　8時
◇コース　平塚駅―伊勢原駅=海老名駅…国分寺跡…早川城趾公園…門沢橋駅=茅ヶ崎駅=平塚駅（徒歩約12㎞）
◎持参するもの　弁当、水筒、はきなれた靴
交通費約500円を準備する。
担当　体育課　TEL31―3060　31―3057

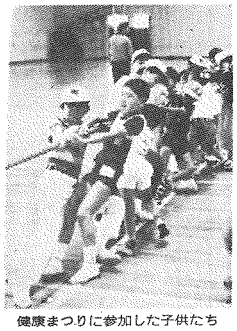

健康まつりに参加した子供たち

第4回市民健康まつり

みんなそろって体力づくり
◇とき　6月17日（日）
午前9時30分～午後4時
◇ところ　見附台体育館
知らない人と友達になって
一日を楽しくすごしましょう
主催　平塚市、平塚市教育委員会
平塚体育振興連絡協議会
平塚市体育指導委員連絡協議会
協力　田村ばやし保存会

広報手帳

経理科訓練生募集

県立藤沢高等職業訓練校では54年度後期経理科訓練生を募集している。

▽内容　複式簿記による記帳から財務諸表の作成までの知識、技術の習得を、商業簿記、工業簿記、原価計算、会計学、税務会計、珠算、会計機操作等によって行う。

▽定員　40人（男女共）

▽期間　六か月（10月1日～

▽募集　7月2日から8月1日まで。

詳しいことは職業訓練校（電話〇四六六―25―二四二五）か

国連ポスター募集

国際児童年にちなんだ「国連ポスター」を募集している。

▽資格　大学生と一般

▽規格　半切（約54㌢×76㌢）または四ツ切（約39㌢×54㌢）

▽締切り　7月20日（金）

▽応募先　作品の裏に住所、氏名、年齢、職業（または学校名、学年）電話を明記して市生涯課（電話23―二一二一内線二六四）へ申し込み。

二級簿記講座開く

平塚商工会議所では、今年も二級簿記講座を開く。

▽日時　7月10日から11月2日までの三十六日間、午後六時から八時まで。

▽場所　商工会議所第二会議室

▽受講料　一万九千円

▽申し込み　七月十日までに受講料を添えて商工会議所へお申し込みを。ただし、五十人になり次第締め切る。

詳しいことは、電話22―二五一〇へ。

チャリティバザー

平塚市善意銀行では、福祉に欠けた人びとの援護資金に市民から寄せられた衣類等チャリティバザーを開く。ご協力を。

▽日時　6月17日（日）午後一時から三時まで。

▽場所　平塚信用金庫本店前

ボランティア教室

ボランティアを活動を通して、少しでも社会のために役立ちたいという方が増えている。これらの方々のために、平塚市善意銀行は「ボランティア・スクール」を開く。

▽日時　7月25日から8月22日までの毎週水曜日午後一時から四時まで。

▽会場　福祉会館

▽定員　五十人（先着順）

▽申し込み　7月7日までに、往復はがきに住所、氏名、年齢、職業と電話番号を記入して、〒254 平塚市追分1―43 平塚市善意銀行ボランティアスクール係（電話33―二三七七）へ。

最低工賃の決定

家内労働法の規定に基づき、神奈川県エプロン製造業最低工賃が決定され、六月十三日から効力が発生した。

詳しくは平塚労働基準監督署（TEL32―四六〇〇）に問いあわせを。

苗木の寄贈

岩田実さん（四之宮七七〇）から苗木の寄贈を受け、桜化まつり期間中の四月二十九日から公園に訪れた市民に先着順に配布した。

・山野草外三種　百本

パパとぼく献血へ

血液センターでは、七月一日から八月三十一日までの間「パパとママは献血、ぼくとわたしは血液型判定」をテーマに、献血と血液型判定を行う。

・受け付け　午前九時～十一時

午後は一時から四時まで。ただし土曜日は午前のみ。

・献血　16歳から64歳まで。

・血液型判定　献血に訪れた父兄同伴の児童。

・湘南赤十字血液センター（豊原町2―21 TEL32―六六一一）

あたたかいこころ

▼社会福祉へ・大久保義等　六千円、菊地原豊美子　二千四百円、T・Y　二千円、平塚市中央農協　四千八百円、匿名　千円、菊地原豊美子　二千四百円、T・Y　二千円、平塚市中央農協　四千八百円、匿名　千円

▼社会福祉協議会へ・落合政吉　三千円、落合自転車店　二千円

▼交通遺児へ・南口子供クラブ　三千六百六十円、高橋産業有限会社　十万円

あたたかい愛の手を

社会福祉協議会

平塚市社会福祉協議会は、社会福祉のまちづくりのために活動していますが、自主事業のため資金に困っています。住みよい福祉のまちづくりのため、賛助金や寄付金をお願いします。

▽賛助金　一口五百円（何口でもよい）

▽特別賛助金　三千円以上

不用犬の巡回収容

県動物保護センターでは、捨て犬による野犬の増加と犬による危害を防ぐため、今月も次の日程で不用犬の巡回収容を行う。

当日犬を出される方は、「印かん」「犬の鑑札」「注射済表」と愛犬手帳を持参のうえ会場へお出かけを。なお、収容車の停留時間は5分間なのでおまちがいのないように。

7月7日（土）		7月14日（土）	
9：00	神田公民館	9：20	松原公民館
9：20	大野公民館	9：40	須賀公民館
9：50	中原公民館	10：00	花水公民館
10：10	豊田公民館	10：20	富士見公民館
10：30	城島公民館	10：50	旭公民館
10：50	金田公民館	11：15	吉沢公民館
11：10	馬綱公民館		
11：30	金目公民館		

平塚市青年活動写真展

写真でみるひらつか

市内で活動する地域青年団、趣味を中心とした青年サークルグループ、青年教室などをとおして、ひらつかの青年のすがたを写真で紹介する。

「いまの若い者は…」という言葉を耳にするが、地域社会に目を向け、積極的に活動に取り組む青年たちがいる。ぜひ、ご覧を。

◇とき　6月29日から7月2日
午前10時から午後6時30分

◇場所　梅屋デパート
6階催物会場

声のひろば

官公庁の案内板を

4か所設置します

質問　市役所周辺を通っていると、よく通行人から市役所、図書館、博物館登記所、県塚合同庁舎、青少年会館等の場所を聞かれる。

通行人にわかりやすいように市役所の回りへ、美観をそこねない程度の案内板を設置してください。

《富士見　田代俊雄氏》

お答え　先日は、貴重なご意見をいただき、ありがとうございました。

最近市役所を訪れる市民のみなさんからも、同じ要望をいただいているところです。たしかに、指摘のとおり、市役所を中心に公共施設（市役所、市役所新館、福祉会館、博物館、図書館、県平塚合同庁舎、青少年会館、郵便局、横浜地方法務局等）が集中しており、施設を利用される市民のみなさんには分かりにくいということで、ご迷惑をおかけしていましたが、ことしの庁舎市民ホール内、郵便局交差点付近、図書館前、庁舎新館付近の四か所へ設置することとして、ただいま製作中です。

今後も市政に対するご意見、ご指導をお願い申しあげます。

《行政課庶務係》

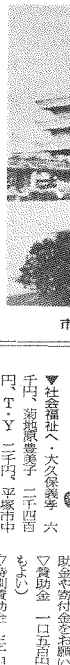

市役所の市民ホールにも案内板が設置される

ひらつがさん

一石二鳥「ナベつかみもできました」

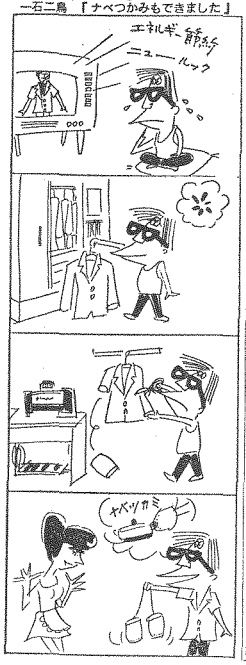

教育相談

お金の持ち出し

教育研究所33―5535

小学校の低学年の男の子。家の金を持ち出し、それに伴ってうそをつく、買い食いをしたりゲームセンターに行ったり遊びのおもちゃなどを貰っていた。厳しくしかったところ、その晩熱を出し、あやまっているような、反省しているようなわびごとを言っている。

どもはもう面倒を見たらいいでしょうかとの相談です。

教育の面接を続けるうちに、お母さん自身今までのことをあれこれ考えた上、子どもの気持ちを受け入れ、子どものならないことに気づかれました。その結果対処されたことは次のようなことでした。

①おこずかいの与え方で

欲しい物がある時は一緒に行って買う、おやつは家に買っておく。こずかいはまるっきり与えないなどかえってよくないと考え、渡す日を決めて、半月に三百円とする。子どもはこずかいをもらう日を楽しみにして、ふだんは我慢するようになった。

②上手な使い方を

東京へ遊びに連れて行った自由に使える金額を決めて、その範囲ならやかく言わないことにした。自分なりに買う物を選び、高い安いを考え金額使ってしまうこともあった。自主性にまかせたことがよく、お金の有り難さが分かったようだ。その後「おかね、おかね」と言わなくなった。

③子どもを信じ親子の心のつながりを深めた

初めは何か構えるような気持ちで、まったうそをついているんじゃあないかとい

あれこれ考えた上、子どもの気持ちを受け入れ、子どものならないことに気づかれました。その結果対処されたことは次のようなことでした。

①おこずかいの与え方で

欲しい物がある時は一緒に行って買う、おやつは家に買っておく。こずかいはまるっきり与えないなどかえってよくないと考え、渡す日を決めて、半月に三百円とする。子どもはこずかいをもらう日を楽しみにして、ふだんは我慢するようになった。

②上手な使い方を

東京へ遊びに連れて行った自由に使える金額を決めて、その範囲ならやかく言わないことにした。自分なりに買う物を選び、高い安いを考え金額使ってしまうこともあった。自主性にまかせたことがよく、お金の有り難さが分かったようだ。その後「おかね、おかね」と言わなくなった。

③子どもを信じ親子の心のつながりを深めた

初めは何か構えるような気持ちで、まったうそをついているんじゃあないかとい

った思いもあったが決めて親子の心のつながりを深めるようにと心掛けた。

このお母さんの残つかの工夫や試みが、子どもを短い期間に安心できるような状態にまでもっていくことができたものと考えます。

ひらつかの民俗

23

私たちの暮らしの中には昔から伝わり、続けられている行事やしきたりなどがたくさんあります。こういうものに目を向け生活の歴史を考えてみましょう。

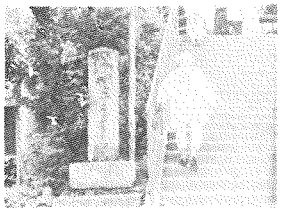

茶湯寺の寺名碑（左へ行くと茶湯寺）

大山の茶湯寺

平塚周辺では葬式後100日目、あるいは101日目に大山の茶湯（ちゃとう）寺に行き、供養をしてもらうという習俗があります。

須賀ではこれを百一日マイリといい、101日目に家の者が2人で故人の命日と戒名・俗名を書いて茶湯寺へ行き、お経をあげてもらって寝釈迦様という釈迦の涅槃（ねはん）像を刷ったお札を受け、お茶を求めて帰ります。お札は墓に埋め、お茶は近所の人たちにふるまいますが、茶湯寺へは必ず行くもので、行くと故人に似た人と会えるといわれています。

大野地区では百か日に茶湯寺へ参詣し、寝釈迦の像と血脈（けちみゃく）を受けてきて墓に埋めたり、位牌の裏に貼りつけたりします。この時には須賀同様、お茶を求めて帰り、隣家などに配るものだとされています。

この他、下島では101日目、真田では100日目にやはり茶湯寺に参詣しており、この時には故人と似た人に会えるといわれ、市内ではほぼ全域で茶湯寺へ参詣する習わしがあると考えられます。

大山の茶湯寺は、正式には景正山浄接院茶湯殿涅槃寺といい、浄土宗の寺です。茶湯供養に近在の地域から参詣し、信仰を集めていることから茶湯寺という通称をもつもので、ネジャカサマといわれる涅槃像を本尊としています。通称に茶湯寺という名をもつ寺は大山だけでなく、八菅（愛川町）の宗法寺、蓑毛（秦野市）の地蔵堂、日向（伊勢原市）の浄発願寺などがあり、いずれも修験集落における山内験者の減罪寺院としての役割をもちます。しかし、広く周辺地域の信仰を集めているのは大山の茶湯寺だけで、平塚・伊勢原・厚木・相模原・愛川・津久井・茅ヶ崎・寒川などを信仰圏とし、今でも参詣が行われています。

なぜ大山の茶湯寺が広く信仰されているかは不明な点が多いのですが、大山という立地が大きく関係しているようです。故人と似た人に会えるという伝承からは大山が仏中他界の山であったことがうかがえ、これが背景となって信仰を集めていると考えられます。

※おたずねは博物館へ（33―5111）

第7回市民合唱祭

参加団体募集中

市民合唱祭運営委員会では、来年3月の開催における新たな参加団体を募集している。資格は、市内で活動しているアマチュアのコーラスグループ（職場、ママさんコーラス、一般の団体）

◇開催日　昭和55年3月9日（日）

◇会　場　市民センター大ホール

◇申し込み　7月末日までに、市民センター事務局（TEL32―2235）へ。

愛の献血

◇巡回日程　6月15日（金）10時～15時　平塚食品青果市場（なでしこライオンズクラブ）／6月17日（日）10時～12時　市庁舎玄関前・13時～15時　市民センター前（崇善地区自治会）／6月25日（月）～27日（水）10時～15時　横浜ゴム平塚製造所／6月30日（土）10時～15時　なでしこ会館（なでしこ地区自治会）／7月2日（月）10時～15時　小松電子金属（株）／7月4日（水）10～15時　東海大学体育会／7月13日（金）10時～12時　岩井金属工業（株）・13時～15時　石塚研究所

ご協力ありがとうございました

東海大学体育会564本、旭地区自治会199本、横浜ゴム中原第3工場67本、横浜エイロクイップ（株）45本
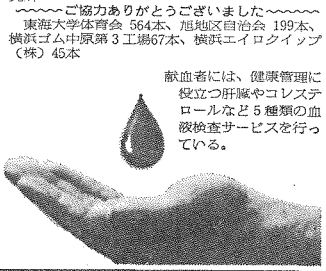
献血者には、健康管理に役立つ肝臓やコレステロールなど5種類の血液検査サービスを行っている。