広報ひらつか

No. 110

昭和31年10月3日第3種郵便物認可
発行所
平塚市役所
神奈川県平塚市平塚新宿1195
電話（代表）平塚局1261—1270

市政月報　29,000部発行・全世帯配布　2月号

編集総務課（昭和36年2月）
毎月10日付・1部3円

☆主な記事（マルはページ）☆
▽城山ダム建設に反対……①
▽第四次追加更正予算の内容…①
▽区画整理審議会委員の選挙日程と手続き……②
▽市営住宅入居者公募……②
▽国民年金の加入手続きなど…③

城山ダムに強い不満

臨時市議会・反対意見を議決

下流には被害おきよう
＝反対理由七項目＝

平塚市は、県が示してきたこの相模川総合開発計画が実現されれば、流域の関係市町村の将来をはばむかずかずの原因が引き起こされてくる、とみています。当面、具体的な反対理由は次のとおり。

①相模川から水を引いて農業を営んでいる次の二地域は、すでに二月七日ひらかれた、ことし第一回目の市議会臨時会は、神奈川県知事から意見を求められていた、いわゆる「城山ダムの建設」について結論を出し、ダム新設に反対するむねの意見を、全員一致で議決しました。この反対意見のなかで平塚市は「城山ダム建設を中心とする県の新・相模川総合開発計画は、県と横浜、川崎、横須賀三市のための用水計画であって、相模川の水利権をもち、相模川と深い関係をもって生活する沿岸や下流市町村の将来に対する配慮が感じとれない」とし、「相模川総合開発というより京浜地区用水計画と呼ぶにふさわしいものだ」と、強い不満を表明しました。

城山ダム問題を審議する市議会本会議

砂利の乱掘による河床低下で、揚水の限界点きている。こんどの県の計画で、すこしでも流水量がへれば大きな被害を受けることになろう。

▼四之宮土地改良組合（四十ヘクタール）　▼八幡機械揚水組合（三十一ヘクタール）

×　×　×　×

また神田、城島、豊田、大野、岡崎などの地域が関係する相模川西部用水も水が引けなくなり、すでに投じた巨額な費用がムダになる危険性がある。そのうえ、ダム設置場所から西部用水の頭首にかける地点までの、農業専用水路の設置をのぞむ強い地区民の要望に対しても、県では何の対策も示しておらず将来きわめて不安である。

②昭和三十年以来、市も一種ちかい工費を負担し、県の手で修築工事をすすめている河口の須賀漁港は、港の機能を保つのが困難となろう。導流堤による自然排砂も絶望となると思われ、港完成を待ちわびた市内漁業振興の立場からも反対せざるを得ない。

③城山ダムによって洪水調整をおこなうという計画だが、いままで数度にわたった濁流定置網の流失や、馬入地区農地の冠水流失は、出水時における相模ダムの放流によって引き起こされたことが多く、県のダムによる調整方式を信用しがたい。そのうえ、市内全域にわたる相模川の堤防と護岸は、河床低下によって危険状態にあり、これ以上前記の洪水状態が続けば、沿岸の工場や人家へも被害が及ぶことが予想される。

④冀川県営水道の改修と新規取水による、水位の六十センチ上昇が計画されているが、神田地先で設計した、と教育委員会では折り紙をつけており、後の教育上、保護体育上の成果が期待されています。

これで、市内十六の、全小学校（児童総数一万千九百九十九）の給食実施が実現しました。昭和二十二年、進駐軍放出の脱脂粉乳による給食がはじめられてから十四年ぶりです。

給食開始2日目の吉沢小学校で…

明るい顔に緊張感
給食全校に及ぶ

二月七日吉沢小が、続く二月八日金田小学校が、それぞれ給食児童の給食をはじめました。両校とも市内小学校では、最後まで給食から取り残されていただけに、よろこびもひとしおです。

両校の給食施設は、先進校の馬入土地改良事業補助金、大野土地改良事業補助金、県単土地改良事業補助金、かんがい排水機用電気料金補助金、魚市場整備改修工事、公衆便所新築工事、改善展示圃・試験圃設置委託料その他。

▽産業経済費・五百九十万余円増＝農業経済費・五百九十万余円増＝土沢農協再建整備事業補助金

▽社会福祉費・十九万余円増＝街灯設置費補助金（四十灯分追加）母子寮・須賀保育所整備費追加（生活扶助費から百二万円をまわす）

▽保健衛生費・六百五十三万余円増＝烈ダンプカー購入、燃料器材倉庫など新築、大神清掃作業所整備、小児マヒ予防ワクチン代、防疫用薬剤・予防ワクチン代追加、ヘ、獣焼却炉築造等の他。

▽教育費・九百十一万余円増＝松原公民館新築工事費追加、同備品購入電話施設費、浜田中理科実験台設備、江陽中水洗便所井戸切り替え、西梁高校室内電灯、豊田小旧講堂補修各工事費、人件費諸経費増加分など。

▽社会福祉費・十九万余円増＝街灯設置費補助金（四十灯分追加）母子寮・須賀保育所整備費追加（生活扶助費から百二万円をまわす）

▽保健衛生費・六百五十三万余円増＝烈ダンプカー購入、燃料器材倉庫など新築、大神清掃作業所整備、小児マヒ予防ワクチン代、防疫用薬剤・予防ワクチン代追加、ヘ、獣焼却炉築造等の他。

▽産業経済費・五百九十万余円増＝土沢農協再建整備事業補助金

▽農業費・河内地区水路計画調査委託料、追分土屋線計画街路測量委託料、後谷八幡寒線計画街路測量委託料、工業団地補助幹線2号排水路新設費、敏災土地区画整理事業負担金追加分など。

▽土木費・二千百七十九万余円増＝桜ヶ丘土平塚線道路新設改良工事、霞圃幹道六号線道路新設改良工事（神田）、土部東宮線道路新設改良工事、道路用地買収費、河内地区水路計画調査委託料、追分土屋線計画街路測量委託料、後谷八幡寒線計画街路測量委託料、工業団地補助幹線2号排水路新設費、敏災土地区画整理事業負担金追加分など。

▽社会福祉費・十九万余円増＝街灯設置費補助金（四十灯分追加）母子寮・須賀保育所整備費追加（生活扶助費から百二万円をまわす）

▽保健衛生費・六百五十三万余円増＝烈ダンプカー購入、燃料器材倉庫など新築、大神清掃作業所整備、小児マヒ予防ワクチン代、防疫用薬剤・予防ワクチン代追加、ヘ、獣焼却炉築造等の他。

▽産業経済費・五百九十万余円増＝土沢農協再建整備事業補助金

▽農業費・河内地区水路計画調査委託料、追分土屋線計画街路測量委託料、後谷八幡寒線計画街路測量委託料、工業団地補助幹線2号排水路新設費、敏災土地区画整理事業負担金追加分など。

▽土木費・二千百七十九万余円増＝桜ヶ丘土平塚線道路新設改良工事、霞圃幹道六号線道路新設改良工事（神田）、土部東宮線道路新設改良工事、道路用地買収費、河内地区水路計画調査委託料、追分土屋線計画街路測量委託料、後谷八幡寒線計画街路測量委託料、工業団地補助幹線2号排水路新設費、敏災土地区画整理事業負担金追加分など。

▽教育費・九百十一万余円増＝松原公民館新築工事費追加、同備品購入電話施設費、浜田中理科実験台設備、江陽中水洗便所井戸切り替え、西梁高校室内電灯、豊田小旧講堂補修各工事費、人件費諸経費増加分など。

▽社会福祉費・十九万余円増＝街灯設置費補助金（四十灯分追加）母子寮・須賀保育所整備費追加（生活扶助費から百二万円をまわす）

▽保健衛生費・六百五十三万余円増＝烈ダンプカー購入、燃料器材倉庫など新築、大神清掃作業所整備、小児マヒ予防ワクチン代、防疫用薬剤・予防ワクチン代追加、ヘ、獣焼却炉築造等の他。

▽産業経済費・五百九十万余円増＝土沢農協再建整備事業補助金

▽農業費・河内地区水路計画調査委託料、追分土屋線計画街路測量委託料、後谷八幡寒線計画街路測量委託料、工業団地補助幹線2号排水路新設費、敏災土地区画整理事業負担金追加分など。

▽土木費・二千百七十九万余円増＝桜ヶ丘土平塚線道路新設改良工事、霞圃幹道六号線道路新設改良工事（神田）、土部東宮線道路新設改良工事、道路用地買収費、河内地区水路計画調査委託料、追分土屋線計画街路測量委託料、後谷八幡寒線計画街路測量委託料、工業団地補助幹線2号排水路新設費、敏災土地区画整理事業負担金追加分など。

▽教育費・九百十一万余円増＝松原公民館新築工事費追加、同備品購入電話施設費、浜田中理科実験台設備、江陽中水洗便所井戸切り替え、西梁高校室内電灯、豊田小旧講堂補修各工事費、人件費諸経費増加分など。

▽社会福祉費・十九万余円増＝街灯設置費補助金（四十灯分追加）母子寮・須賀保育所整備費追加（生活扶助費から百二万円をまわす）

▽保健衛生費・六百五十三万余円増＝烈ダンプカー購入、燃料器材倉庫など新築、大神清掃作業所整備、小児マヒ予防ワクチン代、防疫用薬剤・予防ワクチン代追加、ヘ、獣焼却炉築造等の他。

▽産業経済費・五百九十万余円増＝土沢農協再建整備事業補助金

第四次追加更正予算の内容

昨年末の十二月定例市議会で可決された、市の三千五百十一万円の第四次追加更正予算の内容は、あらまし次のとおりでした。

この予算では、収支両面に五千四百九十六万円を追加、この結果、市の一般会計予算総額は八億九千五百万円を数えるに至りました。

収入　追加予算の財源には、市税の増収分三千四百万円、国からの借り入れ（市債）一千万円のほか、国際からの補助金、地方交付税などをあてました。

支出　支出面で追加増額したもののうち主なものは次のとおりです。

▽役所費・七百八十七万余円増＝会計機購入、人件費諸経費増加分など。

▽教育費・九百十一万余円増＝松原公民館新築工事費追加、同備品購入電話施設費、浜田中理科実験台設備、江陽中水洗便所井戸切り替え、西梁高校室内電灯、豊田小旧講堂補修各工事費、人件費諸経費増加分など。

▽社会福祉費・十九万余円増＝街灯設置費補助金（四十灯分追加）母子寮・須賀保育所整備費追加（生活扶助費から百二万円をまわす）

▽保健衛生費・六百五十三万余円増＝烈ダンプカー購入、燃料器材倉庫など新築、大神清掃作業所整備、小児マヒ予防ワクチン代、防疫用薬剤・予防ワクチン代追加、ヘ、獣焼却炉築造等の他。

▽産業経済費・五百九十万余円増＝土沢農協再建整備事業補助金

▽農業費・河内地区水路計画調査委託料、追分土屋線計画街路測量委託料、後谷八幡寒線計画街路測量委託料、工業団地補助幹線2号排水路新設費、敏災土地区画整理事業負担金追加分など。

▽土木費・二千百七十九万余円増＝桜ヶ丘土平塚線道路新設改良工事、霞圃幹道六号線道路新設改良工事（神田）、土部東宮線道路新設改良工事、道路用地買収費、河内地区水路計画調査委託料、追分土屋線計画街路測量委託料、後谷八幡寒線計画街路測量委託料、工業団地補助幹線2号排水路新設費、敏災土地区画整理事業負担金追加分など。

▽社会福祉費・十九万余円増＝街灯設置費補助金（四十灯分追加）母子寮・須賀保育所整備費追加（生活扶助費から百二万円をまわす）

▽保健衛生費・六百五十三万余円増＝烈ダンプカー購入、燃料器材倉庫など新築、大神清掃作業所整備、小児マヒ予防ワクチン代、防疫用薬剤・予防ワクチン代追加、ヘ、獣焼却炉築造等の他。

▽産業経済費・五百九十万余円増＝土沢農協再建整備事業補助金

馬入土地改良事業補助金、大野土地改良事業補助金、県単土地改良事業補助金、かんがい排水機用電気料金補助金、魚市場整備改修工事、公衆便所新築工事、改善展示圃・試験圃設置委託料その他。

▽財産費・六十二万余円増＝岡崎小敷地買収、金目小敷地買収、金目消防分団庁舎敷地買収など

▽23日産業常任委・36年度以降の競馬開催について報告を受けたあと、急傾斜地帯農業振興臨時措置法の期限延長の要望書を関係官庁に出したこと、と観光事業について報告を受けた。

▽26日文教民生常任委・請願一件を審議したあと、教育関係について報告を受けた。

▽26日相模川開発対策委・相模川総合開発問題について、農・漁・工業関係者の意見をきいた。

▽30日建設常任委・陳情六件を審議したあと、都市計画、首都圏整備の状況、文化財分切りの立体交差問題などについて協議。

▽31日相模川開発対策委・前一回の会議の結論として、県の相模川総合開発に対する答申は、反対意見を議決すべきものと決定

要望　一月二十五日東京で開かれた全国研大会の席上広瀬ひらつかは全国委員を受賞

議会メモ

1月　市議会各委員会の内容

▽16日相模川開発対策委・城山ダム建設にからむ相模川総合開発を検討。

▽20日常任対策委・請願一件を審議、衛生問題について討議した。

【審議担当機関代表】木畑辰夫（医師）、川口　浩（医師）、坂本善男（歯科医師）、鈴木静（薬剤師）

【公益代表】田中四郎（市議）、山本庄三（市議）、杉本良次（平塚保健所長）—一名欠員—

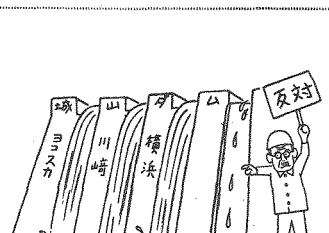

工業用水にとられて
こちらとチヨッピリじやあねえ　森　比呂志

委員長に杉
本保健所長

国保運営委員など決る

杉本良次氏

市の国保運営協議会委員と国保診療報酬審査委員が改選され、二月一日から新委員が就任しました。

診療報酬審査委員（敬称略）

【公益代表】委員長・杉本良次（平塚保健所長）、副十　山（県技官）、進藤修平（県技官）、佐多久一（中南国保病院副院長）、吉川光男（平塚共済病院医師）、田中四郎（市議）、渡辺武夫（市民健康保険課長）

【療養担当者（医師）代表】木村義一（内科）、坪井　晟（外科）、溝川友輔（眼科）、城所幸江（産婦人科）、酒井好一（耳鼻科）、星谷光雄（歯科）

国保運営協議会委員（敬称略）

【被保険者（加入者）代表】木村悟（桃浜町）、原田　秀（農業・平塚）、青木政雄（農業・大神）、石川ユタ子（主婦・寺田縄）。

報償品つき野犬狩り
2月～3月14日
1頭につき石けん1セット進呈
愛犬は、つないで飼ってください
平塚保健所へ

課税課固定資産税係で
毎日前8時30分～後5時

3月1日……20日

固定資産税課税台帳公開

1. 今年は全面的な再評価を行いました。
2. あなたの資産評課がいくらか自由にみれます。
3. 不服がある場合は3月30日迄に申請出来ます。

三工区いっせいに選挙

区画整理審議会の委員

投票と開票三月五日に

市直営の都市改造区画整理事業の諮問事務は、昨年九月三十日神奈川県知事の事業認可がおりて以来、順調にすゝんでいます。都市計画課では、この区画整理審議会委員の選挙入名簿の公開が、予定どおり一月二十八日でおわったので、その後の選挙日程を次のとおり取り決め、発表しました。

区画整理審議会委員の選挙日程

【2月】……

10日・選挙人名簿の確定と委員定数の公告。

12日・予備委員定数の公告。

22日・立候補届け出締め切り

23日・候補者の氏名住所の公告（立候補者が定数をこえないとき、または、こえなくなったときの公告）。

27日・選挙場、投票日時、開票日時の公告。選挙管理者の任命。立ち合い人の選任。

【3月】……

5日・選挙期日（投票と開票）

7日・当選人確定の公告。

8日・学識経験委員の選任。

立候補の届け出　①立候補の届け出は都市計画課で受け付けます。②立候補できる人は、土地区画整理審議会委員選挙人名簿にのっている人で、次に該当しない方に限ります。▽未成年者▽禁治産者（準同）▽禁固以上の刑を受けている者。

選挙場と投票開票　午前八時から午後三時まで各工区いっせいに行ないます。②投票所は次のとおり。▽本宿工区・見附台公会堂▽馬入工区・松原小学校▽須賀北と南工区・須賀公民館③開票は、三月五日午後四時から見附台公会堂で行ないます。

煙突配線の不備めだつ

春の火災予防運動　消防本部で立ち入り検査

異状乾燥と季節風の時期をむかえられます。消防本部の発表によると、昨年市内の火災発生は七十二件、損害額は二千六百七十六万円の百倍に達しており、近年、年ごとに増加の傾向にある、ということです。とくに三・四・五月は、防火上、気象的条件が悪く、大火をまねきやすいので、とくに厳戒がのぞまれており、次のことをせひ守るよう呼びかけが行なわれています。

①外出や寝るまえに火の元をたしかめること。

②たき火やかまどの火は、どんなちいさなものでも完全に消す。

③風の強いときはたき火をしない

④石油コンロは、使用中に絶対油の補給をしないこと。

⑤電気器具を使ったあとは、確実にスイッチを切ること。

⑥たばこの吸いがらは、消してから捨てること。

⑦失火したら、一刻も早く、一二九番か局番なしの火災電話へ火事ゞで、大きな目標を消防署へ燃えやすいものを積まないこと

⑨子供だけでたき火などさせない

【消防本部発表】　昨年秋の火災低密集地域は、城島、岡崎、土沢内の火災発生は七十二件、損害額は二千六百七十六万円の百倍に達しており、近年、年ごとに増加の傾向にある、ということです。とくに三・四・五月は、防火上、気象的条件が悪く、大火をまねきやすいので、とくに厳戒がのぞまれており、次のことをせひ守るよう呼びかけが行なわれています。

①外出や寝るまえに火の元をたしかめること。

②たき火やかまどの火は、どんなちいさなものでも完全に消す。

③風の強いときはたき火をしない

④石油コンロは、使用中に絶対油の補給をしないこと。

⑤電気器具を使ったあとは、確実にスイッチを切ること。

⑥たばこの吸いがらは、消してから捨てること。

⑦失火したら、一刻も早く、一二九番か局番なしの火災電話へ火事ゞで、大きな目標を消防署へ燃えやすいものを積まないこと

⑨子供だけでたき火などさせない

【消防本部発表】　昨年秋の火災予防運動の立ち入り検査の結果火気取り扱いが危険であるとして注意を発した家庭は、百四十戸にのぼった。各家庭でもう一度火気取り扱い設備を確認し、危ない個所の改善をするよう要望する。立ち入り検査によって注意した点は次のとおりである

①焼突とかまどの不備（煙突はとくに、屋根板に接触したり破損しているものがめだった）

②石油コンロの取り扱い不備

③電気配線不良、取り扱の始末の悪いもの。

国調のこたえ②

国勢調査学区別人口

学区別	35年人口	30年比減増
計	108,276	9,071
富士見学区	16,429	1,554
崇善学区	18,119	628
松原学区	4,205	179
港学区	14,243	1,103
花水学区	16,721	3,060
大野学区	8,965	1,546
中原学区	5,697	1,034
豊田学区	2,154	55
神城学区	3,823	△ 52
城島学区	1,962	△ 101
岡崎学区	1,581	△ 101
金田学区	2,064	204
旭学区	4,076	247
土屋学区	2,158	△ 114
吉沢学区	1,639	△ 67
金目学区	4,440	△ 104

（△印は減を示す）

前回の国勢調査和三十年から、今回昭和三十五年までの五年間の人口増減を学区別にみると、グラフに示すとおり、花水、中原、大野三学区が非常な増加率を示し、次いで旧市域を中心に金田、旭、豊田などの隣接七学区が、堅実な伸長率をみせています。

外輪地域の人口減少めだつ

これに対して、神田以下六学区のいわゆる外輪地域はすべて、人口の減少をみせており、大きな特長といえます。

市街地の密度六千人を突破

人口密度は、一平方キロ当り、旧市域が六千三十人の密集ぶり、これに続いて大野地域が一千四百余人、神田、金田、旭、金目、豊田地区が五百～六百人台を数え、

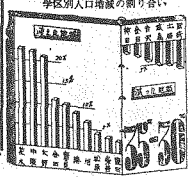

いまなら入園しやすい

福祉で申し込みを受け付け　保育所・入学期で余裕で

市の福祉事務所で、保育所の入園希望者の申し込みを受け付けています。福祉事務所の話では、保育所の入園申し込みはいつでもできるが、小学校の入学期をむかえて、園児が小学校へあがるので、いまなら入園しやすい、ということです。

保育所は、保護者が働きに出たり病気になったりして、子供のめんどうを十分みれなくなったとき、親がわりになって子供をあずかってくれるところです。

子供の保育ってお悩みの方に、ごえんりょなく、福祉事務所かお近くの保育所にご相談ください。

市内の保育所に次の九か所で、現在五百四十五名の子が在園しています。

【市立】須賀保育所、金田保育所、神田保育所。**【私立】**東雲町保育園、明石町保育園、柳町保育園、白百合保育園、諏訪町保育園、あさひ保育園。

予防注射巡回

百日せきとジフテリヤ　今月20日から14会場で

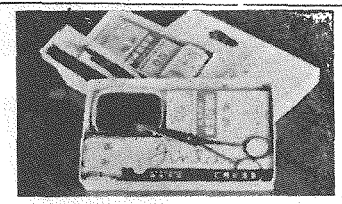

衛生課では，2月20日から，次の日程で，百日せきとジフテリヤの予防注射を巡回実施します。第2回目は3月27日から，第3回目は4月3日からの予定。対象のお子さんをおつれ下さい。

【2月】

20日（月）金田小川医院
21日（火）岡崎診療所
〃　吉沢鈴木医院
〃　旭公民館
22日（水）土屋鈴木医院
〃　金目公民館
23日（木）城島診療所
〃　豊田鈴木戸医院
24日（金）神田保育所
〃　大野小学校
27日（月）中原公民館
〃　花水会館
28日（火）見附台武道場

【3月】

1日（水）見附台武道場
2日（木）須賀公民館

▶時間・午前10時からうち吉沢，土屋，豊田は午前中です。

▶該当児・昨年5月から10月までの間に生れた子と，生後まだ一度も受けていない子。

婦人訓練生募集

県立藤沢婦人職業訓練所で，4月に入所する婦人訓練生70名を募集しています。入所申し込みは3月10日までに同所または安定所へ。

健康優良家庭に記念品

国民健康保険課では、三千四年度健康優良家庭六百四十世帯と、同保険税完納者を対象に、記念品をおくばりしています。

三十二年度から連続三年間健康優良家庭だった九十七世帯はお招きして、表彰式を催す計画です。

記念品の配布は、旧市内を市職員か保険税徴収嘱託員によって支所、出張所管内は納税貯蓄組合、または婦人会を通じて行なっています。

健康優良家庭　国保の保険税を完納し、しかも、年度内に一度も医者にかからなかった家庭をいいます。

平塚
発送毎日12時
2▶22.23.24.25.26.27

汲み取り料金などで注意

衛生課・ごみに監視要望

衛生課では、ごみと便所の汚物の処理について、次のことに注意するようのぞんでいます。

▼空地にごみを捨てないよう。ごみ捨て場に捨てる人があったら注意してほしい。市へお知らせ願えれば、市から本人へ注意を出す。

▼便所汲み取り業者の新電話番号をたずねてくる人が多い。みなと衛生（二一二番）東海衛生社（二〇七五番）草壁業（二〇五五番）江南清掃社（二〇七五番）大野衛生社と平塚衛生社は（二七〇六番）

▼便所汲み取り料金は特別のものを除き、三千六円（二斗）当り三千円、タルでも、キュームカーで汲んでも同じ。不審のあるときは現場確認の上、衛生課へ

税一控除

税の控除は、所得税から控除される保険料は、国民健康保険税と同じように、所得税がかけられるとき、所得金額から差しひかれます。前納も追納した保険料も同じです。

国民年金の保険料は、一種の税金みたいなもの。

はいったりした場合は、残りの分の保険料は払いもどされます。

所得税から控除　国民年金の保険料は、国保の保険税と同じように、所得税がかけられるとき、所得金額から差しひかれます。前納も追納した保険料も同じです。

国民年金の保険料は、一種の税金みたいなもの。

いよいよ四月一日から、拠出制国民年金の保険料（掛け金）の納付がはじまります。民生課がしらべた市内の対象者に、強制加入一万八千五百人、希望によって加入できる人四千七百ほどで、これらの人に、ことし三月末までに市役所へ加入届を出し、四月から保険料の積み立てをはじめることになっています。国民年金制度は「自分も恩給や年金がもらえたら……」というひとかな願いをもっていた人たちの声にこたえて生れたもので「つとめていない人たちの恩給」制度です。次に、年金保険料の払い込み方法について、

①一～三月分は、四月の末日まで

②四～六月分は、七月の末日まで

③七～九月分は、十月の末日まで

④十～十二月分は、翌年の一月末日まで。

前納制度　月々払い込むのはめんどうだ、という方は前納制度を利用すると有利になります。

市長日記

明るいムード

いいお正月だったとおもいます。天候にもめぐまれ、ふとろろ工合も――これは、物価の値上りとテンポが合って、ぬかよろこびになりそうだというちまたの声もあるようですけれど、まて、気分――近ごろ流行のことばで言えば、ムードですね、好景気的ムードのなかで、お正月をむかえることができたとは申せましょう。

市の立場では、この一月二十五日に、市の広報紙「広報ひらつか」が、全国のコンクールに入選して、東京の都市センターで、栄ある表彰式に参列するというお目出度い行事をむかえました。

これは、全国広報研究会の年中行事のひとつですが、全国広報コンクールという催しがあるのです。今年は第三回目。

全国にわたる、各都道府県の予選をパスしたのが一紙づゝ委員の先生方の御協力はむろんですが、平塚市の広報紙が、幸いにして県下の予選を通過し、県代表としてえらばれて、その道のよろこびとなるよう、可愛がって下さるよう、この機会にあらためておねがいします。

広報紙の広報をしているうちに、わたしの許されているスペースがなくなりました。ただ今三十六年度の当初予算の編成期で、各課は予算分捕りでガン張っています。助役、財政課長あたり、これをどう調整することで、公平に市民のみなさんによろこんでいただけるかと頭痛鉢巻き、この査定がなかなか大へんな仕事ですが、市長のわたくしもこと二カ年間で山積した事業を片づけてみなさんの御負託にこたえねばなりませんから、のんびりしてもいられません。おかげで健康も順調です。三十六年度の仕事に明るい御期待をねがいます。

戸川真雄

市長日記

図書館報

各家庭単位にも配付百円、日用品一組みあてのほか、家庭一人当り三百円づつの越年資金をお分けできました。心からのお礼にかえ、ご報告いたします。

市営住宅入居者を公募

資格と手続き

公募する住宅

▼団地・田村宮の前団地（厚木行バス出横神出駅下車、歩いて三分）。▼戸数・第二種二十戸

▼構造と間取り・木造平家一戸建、二十八坪、四・五

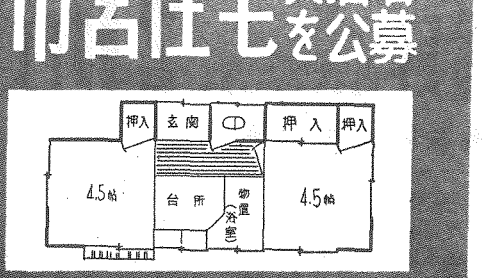

つとめていない人の恩給

拠出制国民年金4月から

渋、手続き、注意点などをご案内しておきます。

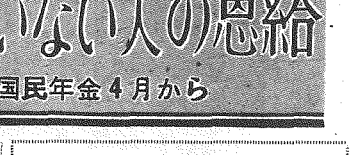

払い込み方法　保険料は、①国が発行する国民年金印紙を買い②それをご自分の国民年金手帳にはって③市役所の検印を受ける、という方法で払い込んでいただきます。この印紙は、市役所で売ります。

保険料の納期　国民年金保険料は、次の期限内に払い込んでいただくことになります。

余計に買う方法で前納できます。この場合は割り引きがありません。

現金で一年以上前納すると割り引き制度の適用を受けます。

二十才の人と三十五才の人を例にとりますと、割り引き額は下段の別表のとおりとなります。

この前納をした人が、途中で死亡したり、中途でほかの年金制度に入ったりしたときは、一定のものを除いて、すでに納めた保険料のうち、まだ年金の支給を受けていない分の保険料は、本人の申出により、その人の年金の支給を受けるときに、その年金の額から差し引いて返還されます。

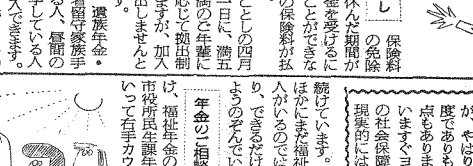

保険料の免除　国民年金に加入した人が、もし途中で、保険料を負担しきれなくなった場合は、申請を出して保険料の免除を受けることができます。

この免除を受けて、保険料をかける期間がみじかくなると、それだけ老後にもらう金額がすくなくなります。しかし、再び保険料を納める余裕ができたときに、免除を受けて払い込みを休んでいた期間のみの保険料をまとめて追納することができます。この追納をすれば、払い込のようなものですからこれを滞納しますと、国税徴収の例によって催促されることになっています。

保険料の免除　国民年金に加入した人が、もし途中で、保険料を負担しきれなくなった場合は、申請を出して保険料の免除を受けることができます。

この免除を受けて、保険料をかける期間がみじかくなると、それだけ老後にもらう金額がすくなくなります。しかし、再び保険料を納める余裕ができたときに、免除を受けて払い込みを休んでいた期間のみの保険料をまとめて追納することができます。この追納をすれば、払い込

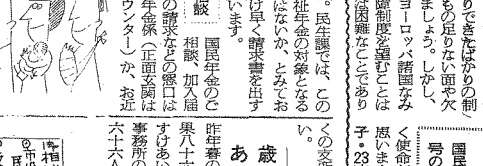

保険料の払いもどし　保険料の免除を受け、払い込みを休んだ期間が長すぎて、老後の年金を受けるに必要な期間をみたすことができなかったときは、一定の保険料が払いもどされてきます。

任意加入の人　ことしの四月一日に、満五十才以上五十五才未満のご年配に達するかは、希望に応じて拠出制の国民年金にはいれますが、加入届けをご三月末までに出しませんと加入できなくなります。

つとめの奥さんや、遺族年金・公務扶助料・未帰還者留守家族手当などをもらっている人、昼間の大学や高等学校に在学している人も、ご自分の意志で加入できます。

福祉年金の請求　おとしの十一月から発足した、掛け金なしの老令・母子・障害の各福祉年金は、約二千五百人の方たちに、年金の支給を続けています。民生課では、このほかにまだ他の福祉年金の対象となる人がいるのではないか、とみており、できるだけ早く請求書を出すようのぞんでいます。

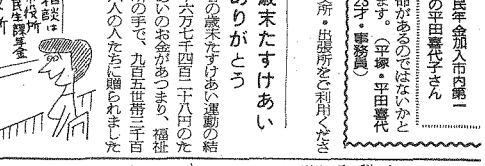

年金のご相談　国民年金のご相談、加入届は、福祉年金の請求などの窓口は市役所民生課年金係（正面玄関はいって右手カウンター）か、お近くの支所・出張所をご利用ください。

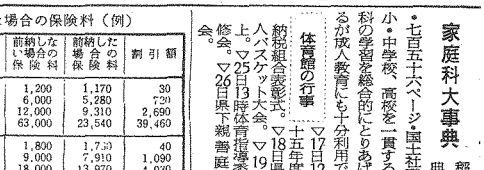

が、やはりできたばかりの制度でありもの足りない面や欠点もありましょう。しかし、いますぐヨーロッパ諸国なみの社会保障制度を望むことは現実的には困難なことであります。（平塚・平田喜代子・23才・事務員）

国民年金加入市内第一号の平田喜代子さん

歳末たすけあいありがとう

昨年暮の歳末たすけあい運動の結果八十六万七千四百二十八円のたすけあいのお金があつまり、福祉事務所の手で、九百五世帯三千百六十六人の人たちに贈られました。

家庭科大事典

稲垣長典監修

・七百五十六ページ・国土社発行。小・中学校、高校を一貫する家庭科の学習を総合的にとりあげているが成人教育にも分利用できる。

体育館の行事　納税組合表彰式。▽17日12時三十五年度優良人バスケット大会。▽18日県西新上。▽19日同修会。▽25日13時体育指導委員研修会。▽26日県下親善庭球大会。

前納した場合の保険料（例）

前納時の年令	前納期間	前納しない場合の保険料	前納した場合の保険料	割引額
20才	1年分	1,200	1,170	30
	5年分	6,000	5,280	720
	10年分	12,000	9,310	2,690
	40年完納	63,000	23,540	39,460
35才	1年分	1,800	1,760	40
	5年分	9,000	7,910	1,090
	10年分	18,000	13,970	4,030
	25年完納	45,000	24,860	20,140

応募の方法　二月十六日～二十四日までの間に、市役所民生課または支所、出張所窓口で、入居申し込み用紙を受け取り、次の書類を添えて申し込むこと。①お米の通帳（示すだけ）、②給与所得者でない人は、市民税の課税証明書、③婚約者の場合は、婚約証明書。

応募の資格　①平塚市に、住民登録をして、市内に一年以上住んでいる人で、②一年間の所得が、扶養家族一人当り一万二千円づつ控除して二十四万円以下の人で、③さらに、現在住宅にこまっていることが明らかな人。

申し込み期間　▼二月二十四日から、同二十六日までの三日間。▼毎日午前九時より午後四時まで受け付け。▼受け付け場所・見附台公会堂。

抽選日　▼三月二十五日午前十時から、見附台公会堂において公開抽選し、即日発表。

長・間、浴室、台所など。▼予定家賃・一千六百円。

春の湘南平大撮影会

モデルと賞品がいっぱい

平塚観光協会では、県と市、県観光協会、平塚商工会議所、同商店連合会、神奈川中央交通、県カメラ商組合などのほか各カメラメーカーの後援を得て、春の湘南平撮影会をひらく。

▽撮影会・三月十九日（日）午前十時・午後二時（雨天二十二日）▽主題・湘南平を中心とした観光写真・撮影会の作品▽作品応募・四月三十日までに商工会議所内観光協会か、市内カメラ商組合加盟店へ（サイズ四ツ切り）▽審査・推薦者と小西六写真工業▽賞・推薦一（知事賞・市長賞・賞金一万円・副賞など）その他特選二、入選十、佳作二十▽注意・二十四日は眼科の診察なし、要印鑑持参。問い合わせは市福祉事務所へ。

包装紙コンクールひらく

三月九日から長瀬屋で

商工会議所主催の第四回包装紙展示会と同コンクールがひらかれる。

▽会期・三月九日～十一日まで▽会場・長瀬屋貸店七階▽出品期限・二月四日までに会議所へ（包装紙・袋製品）▽注意・作品には応募票をはること。主催者と関係者は応募できない。さくらフィルム、さくら印画紙を使用のこと。特別賞など賞品多数

第九回市内ゾロバン競技会

▽とき・三月十九日午前九時▽会場・見附台公会堂▽参加資格・市内在住在勤在学者▽申し込み・三月十日までに会議所へ、定員をこえ次第締切り

教育相談

字を書くのも左手

市教育研究所提供・ここに紹介するのは、すべて相談室に持ち込まれた実際例です。

相談　▲姉二人と本人（二年）の三人▲成績は中の上▲幼稚園の時に百日咳をたびたび起した▲左利きで困る▲教室に入って勉強に取りかかるまで落ち着かないが授業に入るとよい▲左手で書くのでノートの字が飛ぶ▲学用品のいたみがはげしい▲姿勢はよいが服装の着方がみだらである▲夜、時々そをうをする▲生れて三月目に風邪をこじらして医者から見放されたこともある。

お答え　▲病気の時にあまり手をかけすぎるようみがありそうだ▲運動をよくさせると、身体を多く使わせる▲自分でなんでもするような習慣を身につけさせるように心掛ける▲姉二人が学業成績が良いので比較的この子だけに愛情が傾いてはいないか▲左利きは無理に直さない方がよい、三才位だったら直るが今となっては遅い▲無理にすると神経質になる傾向が多い▲ノート使用がだらしなかったら注意を与える▲服装などこの位のことだったら親が強度に心配する必要ない▲野球でも左手で有名な選手がいるではないか。

―担当　国大清水先生

心配ごと相談室・3月

○だれにも言えないあなたの悩み、心配ごとをそっと訴えていただく。

とき・毎月第1第3月曜9時～15時

ところ・……福祉事務所応接室

相談員・……婦人民生委員ほか

相談内容・身のうえ・健康・家庭・住居・職業・結婚・生活・教育その他精神的経済的問題なんでも

3月4日 第1土曜

無料法律相談
商工会議所
後1時～4時

平塚市人権擁護委員会主催

人口統計から

人口総数・	108,839人
世帯総数・	23,998世帯
面積・	67,97km²
人口密度・	1,601人

前月比58世帯136人が増加した。

―1月1日しらべ―

公用選挙の作文を募集

県選管と神奈川新聞で

神奈川県選管と神奈川新聞社の共催で、公用選挙作文の募集が行なわれている。

▼内容・選挙の意義（公用選挙）を内容としたもの、題は自由。▼原稿・二百字つめ原稿用紙十五枚以内、四百字つめは八枚以内▼資格・県下小・中・高校生（学校単位に応募すること）と選挙権を有する一般成人▼応募・二月二十八日までに市役所内市選挙管理委員会へ、一人一作品限り、住所、氏名、年令、性別、職業を明記のこと。

身体障害者の更生相談

十日と二十四日に

県身体障害者更生相談所の専門相談による、からだの不自由な人のための巡回更生相談が、次のとおり開らかれる。専門医師や補装具技術員が来会する。

▽とき・三月十日、同二十四日、いずれも午前十時～午後三時。▽ところ・農業会館二階会議室。▽相談所の仕事・①医療の判定②補装具などの支給や修理③身体障害者手帳の申請手続きなどの他からだの不自由な人の更生相談一切など。

公用選挙の作文を募集

県選管と神奈川新聞で

神奈川県選管と神奈川新聞社の共催で、公用選挙作文の募集が行なわれている。

▼内容・選挙の意義（公用選挙）を内容としたもの、題は自由。▼原稿・二百字つめ原稿用紙十五枚以内、四百字つめは八枚以内▼資格・県下小・中・高校生（学校単位に応募すること）と選挙権を有する一般成人▼応募・二月二十八日までに市役所内市選挙管理委員会へ、一人一作品限り、住所、氏名、年令、性別、職業を明記のこと。

身体障害者の更生相談

十日と二十四日に

県身体障害者更生相談所の専門相談による、からだの不自由な人のための巡回更生相談が、次のとおり開らかれる。専門医師や補装具技術員が来会する。

▽とき・三月十日、同二十四日、いずれも午前十時～午後三時。

春の湘南平大撮影会

モデルと賞品がいっぱい

平塚観光協会では、県と市、県観光協会、平塚商工会議所、同商店連合会、神奈川中央交通、県カメラ商組合などのほか各カメラメーカーの後援を得て、春の湘南平撮影会をひらく。

▽撮影会・三月十九日（日）午前十時・午後二時（雨天二十二日）▽主題・湘南平を中心とした観光写真・撮影会の作品▽作品応募・四月三十日までに商工会議所内観光協会か、市内カメラ商組合加盟店へ（サイズ四ツ切り）▽審査・推薦者と小西六写真工業▽賞・推薦一（知事賞・市長賞・賞金一万円・副賞など）その他特選二、入選十、佳作二十▽注意・二十四日は眼科の診察なし、要印鑑持参。問い合わせは市福祉事務所へ。

包装紙コンクールひらく

三月九日から長瀬屋で

商工会議所主催の第四回包装紙展示会と同コンクールがひらかれる。

▽会期・三月九日～十一日まで▽会場・長瀬屋貸店七階▽出品期限・二月四日までに会議所へ（包装紙・袋製品）▽注意・作品には応募票をはること。主催者と関係者は応募できない。さくらフィルム、さくら印画紙を使用のこと。特別賞など賞品多数

第九回市内ゾロバン競技会

▽とき・三月十九日午前九時▽会場・見附台公会堂▽参加資格・市内在住在勤在学者▽申し込み・三月十日までに会議所へ、定員をこえ次第締切り

広報委員会だより

青春の谷間など

15日から広報映画会

市と広報委員会では、一月十五日から、左の日程で第一回広報映画会を巡回開催します。成人を対象とするもので、各会場とも入場は無料。各広報委員会ごとに一会場づつひらきます。ご来場ください。

2月14日　試写会　スクランブル（50分）
15日　昌附台公会堂（水）
16日　松原小学校（木）
17日　須賀公民館（金）
18日　花水図書館（土）
20日　高士見小学校（月）
21日　大野小学校（火）
22日　中原小学校（水）
23日　豊田公民館（木）
24日　神田小学校（金）
25日　城島小学校（土）
27日　岡崎小学校（月）
28日　金田優民館（火）
3月1日　旭小学校（水）
2日　吉沢小学校（木）
3日　土屋小学校（金）
4日　金目小学校（土）

【上映映画】時間二時間四十分
青春の谷間（60分）
あたらしい波紋（30分）
ぼくらと故良普及員（10分）
し尿のゆくえ（30分）

区画整理で説明会ひらく

港区都市計画課長（委員長）小沼伝氏は一月二十七日夜、須賀公民館で都市改造区画整理説明会を開催。審議会委員選挙もおかいということもあって、須賀北・同南1区の人たち二百五十名が参加しました。市から米山都市計画課長らが出席、くわしい説明にあたりました。この席上久領堀・札場町・千石河岸各自治町内会結成の呼びかけも行なわれました。（港発）

崇善では三百人

区画整理説明会盛況

崇善区都市計画課長（委員長）方金伸介氏）でも、二月八日、昌附台公会堂で区画整理説明会を開催。市から西田助役、米山都市計画課長、都市計画課関係係長が出席して、工区内の人たちの質疑にこたえました。こゝでも区画整理への関心は深く、約三百名が参加しました。

広報特派員

まにあった給食場

最後の給食場、ともいうべき金田と吉沢の小学校給食場が完成、今月から給食をはじめました。これで市内全小学校の給食実施が実現したわけです。金田小に河野栄蓬士が着任した日、同校長室を訪問しました。特派員は富士見広報委員会の大谷政雄委員長と山口さん。

新任の河野栄蓬士が語る給食実施への抱負に耳をかたむける…左から吉野ＰＴＡ副会長、二人おいて大谷特派員　久保寺校長、高瀬ＰＴＡ会長のみなさん。（給食場で）

【金田小校長室にて・山口特派員】きょうも、もう日暮れに近いというのに、放課後の北校舎で、寒い風に顔を涙めながら二人の子供が、完了間近い給食室をながめている。この子供たちが卒業するまでに間にあうのだろうか「お母さん、私たちのPTA会長さんにせがんだのの？」と訴えたというのは、あの瞳のなかからの「おじさん、いつ出来上るの？」と現場日参

思いかえせば、子供たちとともに、ことの父兄の、この建物を待つ夢も長かったようだ。昭和二十九年頃より、歴代のPTA会長は子供の体位向上を願って給食施設を企画して、当時の村長中島氏、石川助役（現市農業課長）に迫った。趣旨賛成を表明しても、時の財政はこれを許さない。両者の努力もとうとう日の目をみず、平塚合併となってしまった。そして日は流れていった。やがて育ちされた現校長久保寺先生はこの道の大家。「この進歩的な地区にこれがないとは」と、PTAとともに再び京沢の導火線を切った。先進地視察隊は近隣に走り、係員の説明にも力がはいる。本日赴任の河野栄蓬士さんも、膝

だから、この木造平屋一九八平方米を待ちに待ったのは、ひとり子供ばかりではなかったのだ。

「既設校十四カ所の給食場で、一万四千の全学童が、田と吉沢の給食場の粋を集めたのがこの金塊、吉田副会長が目を細められる。この原正に価千金。

敷地買収で近所のお寺に移転願った無縁仏ごはん様の霊もきこえようこんでおられることだろう。

ベンキの香新しい室内に入って大谷さんの思い出話は、七年前の富士見小給食場建設当時へ一くさり。「それを思うと、ありがたいですナ。」だそうだ。金田の子供よ、立派な強い子に育ってくれ給え。

大谷特派員

山口特派員（教育研究所長）

季節の農業

農林17号とギンマサリを奨励

水稲早期栽培の品種

【農産課提供】

合風を知らない稲作として、農家の関心をあつめている水稲の早期栽培は、昨年、金目・土沢・豊田・城島などを中心に、四十五・六ヘクタールが作付けされ、反当平均五百四十キログラム（九俵）の収量をあげました。

ことしも、三月下旬の種まき期をひかえて、各農家で準備がすゝめられています。

▼農産課が、早期栽培用として奨励している品種は、「農林17号」と「ぎんまさり」の二品種で、いずれも草状、収量安定性の点できわめてすぐれています。これらの品種は、低温下でもやはり発芽（温が高くなると種ができがたいせつです。

▼田植えを四月下旬ごろ早めに行なうとき、または土地や経営上のつごうで、熟期の早い「農林17号」がよいでしょう。種まきがおくれるときや九月十日ごろまでに取り入れたいとき、つまり金般におくれのときは「ぎんまさり」が適当です。早期栽培では、条件に応じて品種をえらぶことがとくにたいせつです。

▼早期栽培の技術は、相当普及していますが、研究の余地はいくらでもありますし、とくに、ことしあたらから始めてみようとお考えの方は、農業改良普及所や各農協の指導員にご相談になるようおすゝめします。

▼農産課では「ぎんまさり」の種子のあっせんをしています。ご希望の方は、農協へ申し込んでください。

早期栽培の稲穂・8月上旬

農繁期に埋め立て奉仕

親子でまつた夢みのる

ぼくらと故良普及員（10分）

ぼくらの瞳なのだろうか「おじさん、いつ出来上るの？」と現場日参のPTA会長さんにせがんだというのは。

思いかえせば、子供たちとともに、ことの父兄の、この建物を待つ夢も長かったようだ。昭和二十九年頃より、歴代のPTA会長は子供の体位向上を願って給食施設を企画して、当時の村長中島氏、石川助役（現市農業課長）に迫った。趣旨賛成を表明しても、時の財政はこれを許さない。両者の努力もとうとう日の目をみず、平塚合併となってしまった。そして日は流れていった。やがて育ちされた現校長久保寺先生はこの道の大家。「この進歩的な地区にこれがないとは」と、PTAとともに再び京沢の導火線を切った。先進地視察隊は近隣に走り、係員の説明にも力がはいる。本日赴任の河野栄蓬士さんも、膝

だから、この木造平屋一九八平方米を待ちに待ったのは、ひとり子供ばかりではなかったのだ。

「既設校十四カ所の給食場で、一万四千の全学童が、田と吉沢の給食場の粋を集めたのがこの金塊、吉田副会長が目を細められる。この原正に価千金。

敷地買収で近所のお寺に移転願った無縁仏ごはん様の霊もきこえようこんでおられることだろう。

ベンキの香新しい室内に入って大谷さんの思い出話は、七年前の富士見小給食場建設当時へ一くさり。「それを思うと、ありがたいですナ。」だそうだ。金田の子供よ、立派な強い子に育ってくれ給え。

性の点できわめてすぐれています。これらの品種は、低温下で

やすい性質）が高いので、この特性をいかし、①種まき期を早める②苗代日数をみじかくする③田植え時期を早めることなどがたいせつです。

▼田植えを四月下旬ごろ早めに

のは昨春。胸なでおろしてよろこんだ父兄は、五月農繁の田圃をすてて、埋立奉仕の鍬をふるった。晩秋、資材搬入となり、のみの音が高々とあわただしい年末の寒空に景気よくひびき渡って、今にいたったという。

深夜のお客

話し合いの広場

選挙管理委員会からダ
食後のひとときにおく
る話し合いの話題

「こんばんわ、こんばんわ。」

「おそくなってすみません、ども。私ですよ。」その私というのは、ふだん朝夕のあいさつをかわす程度の間がらでしかない々裏口雑貨店々のおばさんなでした。こちらが戸をあけるが早いか「ごめんなんですから。」と一人へんじで座敷へ上ってしまいました。

「おそくなってすみません、ども。私ですよ。」その私というのは、ふだん朝夕のあいさつをかわす程度の間がらでしかない々裏口雑貨店々のおばさんなでした。こちらが戸をあけるが早いか「ごめんなんですから。」と一人へんじで座敷へ上ってしまいました。

「いやあ、とんだ時間しろかがってすみませんが、今度の市会に町内で推されましてなあ。私は断わったんですが、どうもみなさんからぜひといわれますと むげにそっぽを向くわけにもいかず……。」

「どんなみなさんが推したのでしょう。このだんなは、正月のたしか三日ごろ、自家用の小型貨物に スピーカーをのせて、「市民のみなさん、明けましておめでとうございます。ことしもよろしくお願いします。」とあいさつをして歩いて、新聞で有名になっているのです。

「お宅のなくなられたお父さんは、子供の時分からおつきあい願っておりましてなあ。そうそこの縁側でよく将棋のお相手をさせていただきましたよ。もう何年になられますか、なくなられて。」「七年です。」

このだんなは、葬儀のときには現われませんでした。

「あなたもちいさいときから、なかなかできるという評判で、うちのせがれがよくほめておりましてなあ。」

深夜のお客さまの目的は、まず私たちの一人一人と、いかに親しい仲であるか、いかに義理がつながっているかということを証明することにあるようです。いよいよ立候補してからも、タスキがけで町なみをあいさつして歩いたそうですからたいしたものです…ええ、そうやもちろん当選しましたよ。

×　×　×

【生活科学調査会編・パンフレット々話し合いの手引き〃より】

読者のための相談室

投稿には住所・氏名・職業を明記のこと、掲載分に記念品を贈ります

バスの停留所新設を

新宿、立野町地区は、90％ちかくがつとめ人の家庭であるが、バスの停留所に遠く、毎日の往復に不便している。これに家族の利用も加えればバス利用者は相当な数にのぼる。ぜひ、追い分け～横浜ゴム間に、バスの停留所を新設してほしい。

平塚新宿149　T・K生ほか187名

お答え　平塚警察署と神奈川中央交通の意見をきいて検討した結果、現状では、停留所新設は困難であり、県道拡張工事が行なわれた後、あらためて考えるべきである、との結論に達しましたので御了承ください。（商工課）

新平塚風土記　No.59

駒形神社

高瀬　慎吾

平塚市岡崎に丸島というところがある。ここの鎮守駒形神社の旧名を和田宮（わだのみや）とよぶ。相模国風土記に「昔ハ和田宮トモ唱フ。古ハ村民和田氏ノモノノミ鎮守トセシ故コノ唱アリシナラント云」と載せている。また明治初年に編集された皇国地誌は「大住郡丸島村ハ古昔本郡和田郷ニ属シ」としている。醍醐天皇延喜年間（901―23）に成ったといわれる倭名類聚鈔という本に「相模国大住郡和田」の郷のあったことがのっている。すでに千年以前に部落をなしていた古い土地柄で、この郷の人々の信仰の中心が和田宮であったというわけである。

和田宮には古色掬すべき棟札（むなふだ）数点が蔵されている。いちばんふるいものには「大日本相州大隅郡丸嶋郷大権現和田宮各々依有志奉造営処如件」と中央にかき、その脇に願主たちの姓名をしるしている。かんじんの年号のところの墨書がうすれてよむことができないが筆者の祐蔵坊賢永という僧の示寂が天文6年（1537）と伝えているので、それより古いものであることはたしかとされている。このほか永禄11年（1568）天正17年（1589）元和9年（1623）のものなどからそれ以後のものすべて11点これらは平塚市重要文化財として指定されている。惜しいことは天文16年（1547）のものが記録にのっていて現存しないことである。あまり遠くない時代に何人かが持ちだして返納を怠っているにちがいない。

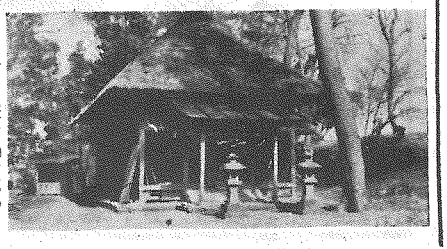

千年の昔から部落の信仰をあつめて来たという、丸島の駒形神社

ほんと映画

中央児童福祉審議会・推薦

＜ほん＞
考える円柱……（運輸社）
ふたごのころちゃん……（実業の日本社）
おもちゃと子供……（新評社）
白鳥ねむるとき……（米米社）
ポールとヴイルジニー……（白水社）
雨にも風にも……（大蔵省印刷局）
少年動物文学……（実業の日本社）
わんわん物語……（講談社）

＜映画＞
▶スパルタカス（米・ブライナプロ）古代ローマの奴隷制度にまつわる史劇
▶アルプスの少女（スイス）アルプスを背景にくりひろげられる心あたたまる少女の物語
▶サーカス小僧（ウォルトデイズニー）みなしごの少年がサーカスに入って生活を描く。

神奈川県公明選挙標語
入選作品・横浜市六浦中学校・松野ハルミ