№301（11月号）

広報ひらつか

人口　199,021人
世帯　56,376世帯
（51年10月1日現在）

昭和51年11月15日／神奈川県平塚市役所発行／編集・企画室秘書広報課／　浅間町9番1号　電話（22）1700―代表
毎月15日／77,000部／全世帯配布（一部5円）／昭和31年10月3日　第三種郵便物認可　郵便番号254

片岡に普通高校

7年後さらに深刻

○…九月に開かれた神奈川県議会で平塚秦野方面校として、市内片岡に県立普通…○
○…高校をつくることが決まり、その建設予算が可決されました。来年四月一日…○
○…には開校のはこびとなりますが、この決定までには、市議会をはじめ関係者…○
○…の並々ならぬ努力があり、市としても、その実現に最大限の努力をしてきまし…○
○…た。しかしながら、昭和五十三年あたりから中学卒業者の急増が予測され、…○
○…その対策を迫られています。そこで今回は、県の百校計画案などを追いながら…○
○…ら、この高校問題に焦点を当ててみました。……○

量的な面からは、義務教育化といわれるけど、高い高校進学率を示しています。多くの矛盾を抱えながらも、ともあれ、校舎を、新設校を、というのが、県民・市民のひとしく求めるところでありましょう。身近な笠塚秦野学区を見ましても、昭和五十年度の中学三年生四千七百三十人が、五十八年度には七千八百十三人になり三千百人も増えますし、平塚市内だけでも五十八年度には、五十年度よりも千四百人も増える計算です。いずれも自然増の推計ですから、これに大規模団地等社会増を加えますと、さらに深刻の度合いを増すことになります。平塚市内に普通高校をあと二校はほしい、という意味がお分かりいただけかと思います。

巨額な費用 六千五百億

高校見直し論が話題にのぼるにしても、詰るところは、『うちの子は、入れるだろうか』との心配であろうと思います。『何かが狂っている』と分かっていても、どうにも歯止めがつかないのが実情といえましょう。といって、県・市とも腕をまねいていたわけではありません。神奈川県では、これらに対処するため、高校新設百校計画を立てました。昭和四十八年度から六十年度にかけて、百校の普通高校を建設していこうという構想です。しかしながら、高校を一校建てるのに約三十五億円から四十億円のお金が必要です。県では、この百校で三千五百六十億円の建設費を見込んでいますが、借金で補いますから、その利子分を含めますと、実に六千五百六十三億円（人件費・運営費別）という膨大な額となります。

この百校計画の具体化として、昭和四十年四月に三校を、五十年四月に六校を、五十一年四月には八校を開校しています。来年度（五十二年四月）には十一校という二年度に六校を、昭和五十年度の中学三年生四千七百三十人が、五十八年度には七千八百十三人になり三千百人も増えますし、平塚市内だけでも五十八年度には、五十年度よりも千四百人も増える計算です。いずれも自然増の推計ですから、これに大規模団地等社会増を加えますと、さらに深刻の度合いを増すことになります。平塚市内に普通高校をあと二校はほしい、という意味がお分かりいただけかと思います。

一時太洋中学校へ

身近な笠塚秦野学区を見てみますと、この百校計画の中で、平塚秦野学区へは六校の普通高校を建てるという計画です。この六校のうち、本年四月一日に伊志田高校が、そして二番目が今回の亜塚秦野方面校というわけです。残る四校は、昭和五十三年度から六十年度にかけての計画となりますが、このうちの二校は平塚市内にぜひほしい、という希望をもっています。

今回の平塚秦野方面校の場合、決して順調な歩みで決定を見たわけではありません。市議会も超党派でこの誘致作戦に臨む方で、市民ぐるみの運動を展開してきた所産であったといえます。

53年4月に 仮住い解消

こうして、念願の普通高校が来年四月市内片岡に開校するわけですが、この平塚秦野方面校の場合将来の計画はともかくとしまして、第一期分計画（校舎と屋内体育館）として、十四億三千四百万円をかけて、今年度から五十三年度の三カ年継続事業で建設するとしてその四校は昭和五十年度から六十年度にかけて、百校計画案などを追いながら、この決定までには、市議会をはじめ関係者の並々ならぬ努力があり、市としても、その実現に最大限の努力をしてきました。しかしながら、昭和五十三年あたりから中学卒業者の急増が予測され、その対策を迫られています。そこで今回は、県の百校計画案などを追いながら、この高校問題に焦点を当ててみました。

この四校は例会で可決しました。この四校は今年度中に着工して、五十三年度で完成させるとしています。鎌倉湘南方面校、県西方面校、県央頼方面校、平塚秦野方面校（市内七校も含めて、とあれ、来春四月には十一校が開校することになりますが、一年から二年くらいはプレハブあるいは間借り校舎といった姿はまぬがれないようです。

この十一校のうち、本校舎建設費として、四校分を九月県議会定例会で可決しました。この四校は進入路、工事用道路の問題、排水方法などで、地元の人たちの大きな協力があったことを申し添えなければなりません。

ところで、来年四月一日に開校はしますが校舎は先になります。他校の例のように、他学区への一時通学や、プレハブ校舎等も考えられましたが、太洋中学校の空き教室を利用することで県・市・地元の間で話し合いがもたれてきました。そして、十月二十五日に開かれた市議会全員議会で了承という結論を経て、太洋中学校への仮校舎案（県へ貸与）が、正式に決定しました。来年早々から同校舎の化粧直しが行われることになっています。来年四月の開校時には四クラス、百八十人で発足することとしており、最終規模は一学年十二学級（五百四十人）、三学年で三十六学級、千六百二十人と予定しています。

自由研究を必修に

校名は、十二月の県議会で決まりますが、これより早く、開校準備も始まりました。

『多様な生徒の可能性を伸ばすため幅広い選択制度を取り入れたい』というのが、これから九月の各要員として、校長・教頭・事務長の準備担当主幹、同副主幹、同教員を発令しています。来年一月一日付で、校長・教頭・事務長の各要員として、県教育庁総務室に配属し、自主性を高めるための自主講座も開設したい。例えば、三年生の必修科目に〈自由研究〉としては、正式に校長等の人事発令が五日の合格者発表という一連の仕事に働えます。すでに、五十二年度の入学案内書も出来上り、各中学校あて配布を終えています。

ところで、新設校の中に伝統を築いていくことは大変なことです。建設地　平塚市七国台畑九一九番地　平塚市七国台畑九一九

※上の写真は造成工事中の平塚秦野方面校（市内片岡）

主幹の小林武先生に伺ってみましたが、その初年度分四億三千万円を県で既に計上しました。工事は昭和五十三年三月完成を目途に、来年三月末には着工させ、昭和五十三年四月には、仮校舎を解消させるというものです。この校舎建設に先立って、市では片岡方面学校用地造成事業実施本部を設けて、敷地の造成工事に入っていますが、この用地の確保をはじめ、

今月の話題 市長の豆小説 —7—

生きるよろこび

10月31日、第3回社会福祉大会が市民センターホールで開かれた。今月の取材は市の青年学級生である大庭智子さん（22歳）と森岡正江さん（24歳）である。

市長夫妻立ち会いのもと、ステージで結婚式を挙げ仲間のはげみとなった笠井元秋・弘子さん

生きるよろこびをテーマにしたこの大会は、第一部を車いすの新郎と松葉杖の新婦による結婚式、第二部をボランティア活動を通じての平塚というとこと車いすでのスケエテダンス、高浜高校生による乙女文楽、江南高校生から平塚盲学校生への朗読奉仕なの紹介、第三部を、身障エチケットとして白い杖や車いすを使う人へのヘルプ方法といった三つの内容で構成されていた。この中で特に注目を浴び、人々に感動を与えたのは、結婚式であった。

黒のスーツの新郎笠井元秋さん、純白のドレスに身を包んだ新婦の雪田弘子さんのお二人は職業更生施設である農林荘（市内遠上ヶ丘）で知り合った。笠井さんは、二十五歳のとき、交通事故で両下肢不自由になり、高校生から盲学校生への朗読奉仕なの紹介、第三部を、身障エチケットとして白い杖や車いすを使う人へのヘルプ方法といった三つの内容で構成されていた。この中で特に注目を浴び、人々に感動を与えたのは、結婚式であった。

黒のスーツの新郎笠井元秋さん、純白のドレスに身を包んだ新婦の雪田弘子さんのお二人は職業更生施設である農林荘（市内遠上ヶ丘）で知り合った。笠井さんは、二十五歳のとき、交通事故で両下肢不自由になり、以後車いすの生活。雪田さんは幼児の時ポリオにかかり、右下肢不自由になった。式は、江南高校生による美しい合唱に始まり、大会に参加した人達の祝福とはげましの拍手の中でおごそかに執り行われた。おめでとうのコーラスの中で、喜びと自信に満ちた二人のお顔、これからの前途の厳しさを自覚しながらも、支え合って生きようとする二人の姿がそこにあった。

同じ境遇の仲間が結いっぱい生きている姿を見て「自分もやってやれ」と生きる意欲が湧いてきたという笠井さん、その笠井さんにボランティアについてひと言を求めたところ、『普通に対する合い願えればと、さらに『テコボコ道も坂道も私たちにとっては毎日のことです』とのこと。たく当り前の言葉の中に新鮮味を感じるのはなぜか、自問した。

人の心にふれるまでには時間がかかるが、ひとりひとりのちょっとした心がけで社会福祉が更に充実し、住みよい幸せな社会がつくられる。思いやりのある住みよい平塚に、みんなでしていきたいというところに、この大会の意義があったように思える。誰もが生きるよろこびを感じ、さりげなくく自然のお付き合いができるまちを指向していきたいものだ。

火災は人災

防ぐのはあなた

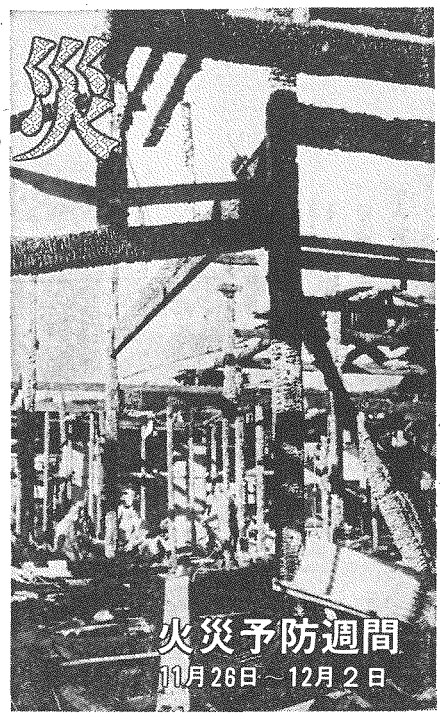

火と煙のこわいシーズンがまたやってきた。火事！これがなければいくら用心しても過ることはない。まだみなさんの記憶に新しいと思うが、今年の一月立て続けにおきた火災で三人もの尊い生命を失っている。起きてからでは遅い火災、あなたの家庭の防火体制を再点検していただきたい。

今年も十一月二十六日から十二月二日まで「火災は人災、防ぐのはあなた！」を統一標語に、秋の火災予防運動が実施される。

一般家庭における今年の重点目標は：

▽家族みんなが防火の備えとして、でかける前や休む前には火の元を点検しよう。

▽寝たばこやたばこの投げ捨ては絶対にやめよう。

▽ガスコンロや暖房器具は、使い方に気をつけよう。

▽お年寄りや幼児の安全な避難方法を考えよう。

▽消火用具や消火用水の備えを正しく知らせよう。

【天井に燃えうつる前なら消せる】初期消火のポイントは、真っ赤な炎にまどわされないこと。天井に火が燃えうつる前なら十分に消火することができる。あわてずに消火すれば思ったよりあっけなく消えてしまうものだ。

【天井に燃えうつったら逃げよう】発火がおくれて煙が部屋や廊下に充満しているときは、すばやく逃げること。消火や財産を守ることのために気をうばわれ、逃げるタイミングを失うと、自分の生命が危険になる。

石油の保管は安全な場所に

いよいよストーブの恋しくなる日が来たが、ストーブのなかでも普及率の高い石油ストーブの燃料である灯油は、湿度が摂氏五十度ぐらいから七十度位に暖められるとちょっとした炎、火花等ですぐに火がつく性質を持っている。

このため貯蔵する場合も通風がよく火気のない安全な場所を選ぶことが必要である。量も百リットル以上五百リットル未満（18缶入り石油缶約6缶～27缶ぐらいまで）貯蔵する場合は、平塚市火災予防条例に規定されたとおりの場所におかなければいけない。当然違反すると罰則が適用される。

また、一般家庭用として貯蔵する場合を除いて工場、商店等はあらかじめ消防長に届出することになっている。

さらに貯蔵量が五百リットル以上になると消防法の規定による市長の許可が必要となり、貯蔵する場所の位置、構造および設備の基準が一段と厳しく、国家試験に合格した有資格者でないと貯蔵、取扱い作業ができない。

ガソリンや重油も量は少ないが、灯油同様規制を受けるので、ガソリン二リットル以上、重油四百リットル以上を貯蔵するときは、あらかじめ消防本部警防課危険物係に問い合わせをしていただきたい。

火災が発生したら

【早く発見し早く知らせる】大声で「火事だ！」と叫んで家族や近所の人に知らせる。声が出なかったら、手近にある鍋蓋器やなべ等をガンガンたたいて大きな音を出すのも一つの方法。まず出火の取り扱いを誤ると大きな火災につながる。どんなに忙しくとも「火の元」を確める習慣を身につけておくことが大切。

また、不幸にして火災になったときの処置として、火災は最初の数分が勝負となる。

燃えやすい物を離す

燃焼中は移動厳禁

「消火の確認を」

燃焼中の給油は厳禁

灯油

石油ストーブの心得

1、燃焼中は移動しないこと。
2、燃焼しているときは給油しない。
3、地震などのときはすぐ火を消す。
4、燃えやすい物をそばに置かない。
5、所を立つときは、消火の確認を。

◎石油ストーブから火災がおきたときの応急措置について

1、消火器をできるだけストーブに近づけ、火の下から消火する。
2、バケツのときは、燃えている中心へ真上から一気に水をかける。

平塚市が重文に指定

大会寺の大日如来座像

九月二十七日四之宮の大会寺が所蔵している「大日如来座像」を、平塚市の重要文化財に指定した。

これで平塚市の指定文化財は、国指定が三件、県指定が二件、市指定が十二点となり、計十六点となった。

【彫刻　大日如来座像：一体　四之宮五一三　大会寺】

宝冠をいただき、両手をまえで胸の前で智拳印（ちけんいん）を結ぶ典型的な金剛界大日如来像。面部も胴部も張りが強く、高く結い上げた髪（まげ）の毛筋や、着衣のひだの刻出（こくしつ）も入念であり、総体にこまかい神経がゆきとどいている。

しかし、着衣のひだは整理されすぎて硬く形式化し、両肩は細く弱々しい。それに腰が低く、いわば上から見おろしたように表現されているのは、十四世紀ごろに流行した形式を受け継いだものだろう。鎌倉時代後期の作風にしたがうものの、形式化がめだつところからいって、室町時代も十五世紀ごろの造立と思われる。

なお、本像には像内に九字の梵字が墨書きされている。それらのうち五字は、大日如来の真言かと思われるものの定かでなく、今後の研究がまたれる。

重要文化財に指定された大日如来座像

汚名返上に努力

今回の下水道をめぐる不祥事件は、平塚市政に大汚点を残し、誠に遺憾な事件でした。

今後の市行政に多くの不安を与えてしまったことに対し深くお詫びします。この汚名返上のためにも、さらに全職員一丸となって、明るい街をつくるべく強い合いました。

みなさまと在りのように、急激に都市化が進んでまいりまして、排水問題はこのほかみなさんの関心を集めておりますが、市としましても、重要課題の一つとして去る昭和三十九年度から共下水道事業を実施してきたことに対し、そして、今後も積極的に取り組み、早期完成をはかってまいりたいと思います。

平塚市がかかえている大きな重要事業です。みなさまがたの強い協力をお願いいたします。

～人権を守ろう～

12月4日に特設相談所

ことしも法務省人権擁護局の主催により、全国いっせいに十二月四日から十日までを「人権週間」と定め、各地でいろいろな行事が行われる。

本市では、人権擁護委員による特設相談所を開くので、ご利用いただきたい。

▽日時12月4日（土）午後一時から四時まで。

▽場所　市役所市民相談室

人権は憲法で保障されているが、まだまだ人権尊重の考え方が一般に十分ゆきわたっているとはいえない。

老人や子供が別れを受けたり、家主や地主からやがらせを受けたりなど、いろいろな人権についての問題があると思われるが、このようなことで困っているとかあったら相談していただきたい。

また、定例相談室において、毎月第一土曜日午後一時から四時まで「人権法律相談」を開設している。

なお、必要に応じては、人権擁護委員の自宅でも相談を受けているので利用を。本市の人権擁護委員は次のとおり。〈称敬略〉

和田	良助	山下 786の2	電話（31）3187
大木	文子	八重咲町4－4	電話（21）1366
米倉	ちよ	夕陽ヶ丘37－3	電話（21）7315
小島	寅松	明石町9－6	電話（21）1081
当麻	太郎	平塚2054	電話（31）1971
今井	日出子	寺田縄430の1	電話（58）0156
志村	良平	平塚1188	電話（31）0522
大久保	智治	高浜台2－4	電話（21）2493
石井	正一	御殿1－9－14	電話（31）2262
磯崎	茂	河内434の1	電話（32）0970

年末年始のごみ収集

燃えるごみ…年末は12月30日まで平常どおり収集。年始は一月4日から平常収集を行う。したがって、12月31日から一月3日までは収集しない。

燃えないごみ…年末は12月28日まで平常どおり収集。年始は一月4日から平常収集を行う。したがって、12月29日から一月3日までは収集しないので、指定場所以外は絶対出さないでいただきたい。

▽粗大ごみ破砕処理場
・年末は12月28日午前まで。
・年始は一月4日から。

▽大神清掃作業場
・年末は12月30日午前まで。
・年始は一月4日から。

年末の臨時くみ取りの受け付け

今年も例年のとおり年末の臨時くみ取りを受け付ける。希望される家庭は、臨時券が必要となるので忘れずに申し込みを。

▽受け付け　11月22日～30日（窓口5番）

▽受け付け場所　環境衛生課

▽持参するもの　印鑑、手数料百六十円

市民相談……お気軽にご利用ください

市民相談室／市役所 ☎（22）1700

一般法律相談・12月14日（火曜日）・13時～16時　人数に制限がある
人権法律相談・12月4日（土曜日）・13時～16時
行政苦情相談・12月4日（土曜日）・13時～16時
登記相談・12月10日（金曜日）・13時～16時
宅地建物相談・11月30日（火曜日）・13時～16時　人数に制限がある
発明考案（特許）相談・12月6日（月曜日）・10時～15時
下請取引巡回あっせん・11月18日（木曜日）12月16日（木曜日）・13時～16時
消費生活相談・毎週水曜日・10時～15時
青少年相談・平日、9時～16時・常設（青少年課）

教育研究所相談室☎（31）6850

教育相談・月曜日～金曜日・9時～15時

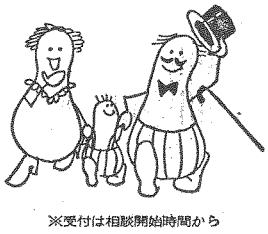
※受付は相談開始時間から

県民相談室／湘南地区行政センター ☎（22）2711

◇法律相談　毎月第2第3金曜日　13時～16時（受付8時半、電話でも可）その他、毎月教育相談、交通事故相談、内職相談、高齢者職業相談を行っています。

◇巡回県民相談　11月26日　10時～16時　平塚駅北口交番前（相談は法律相談、教育相談交通事故相談、県政一般相談など）

福祉会館内相談室☎（33）2333

心配ごと相談・毎週月曜日（第5を除く）13時～15時
母子相談・平日、9時～15時30分・常設
家庭児童相談・平日、9時～16時・常設
高齢者職業相談・平日9時30分～16時・常設
結婚相談・毎週日曜日10時～16時

市営住宅 入居者を募集

東中原団地の四十九戸分

建設部建築課は、本年度の第一種住宅四十九戸の入居者を募集する。場所は、市立大野中学校西側の東中原団地で、鉄筋コンクリート版組み立て四階建。

▽場所　平塚市東中原二丁目　東中原団地
▽募集戸数　①鉄筋コンクリート版組み立て式の四階建て…四十八戸　②簡易耐火構造二階建て……一戸（集会室の管理業務あり）
▽家賃　月額一万二千五百円前後
▽敷金　家賃の三か月分
▽申し込み資格　①昭和51年3月31日以前から現在まで引き続き市内に住んでおり、平塚市に住民登録がしてある方。②現に同居し、または同居しようとする親族があること。③現に住宅に困窮していることがあきらかな方。
▽収入基準　一般世帯で扶養家族一人につき一万六千円の扶養控除後の収入合計額が、三万六千円を超え六万五千円以下であること。
▽用紙の交付　11月17日から20日までの間、市役所玄関ホール、駅ビル連絡所で配布する。配布時間は午前八時三十分から午後五時まで。ただし、土曜日は正午まで。
▽受け付け　11月22日（月）から26日（金）まで市役所玄関ホールで受け付ける。時間は午前八時から午後四時三十分まで。
▽抽せん日　1月18日（火）市民センター
▽入居予定日　4月1日の予定

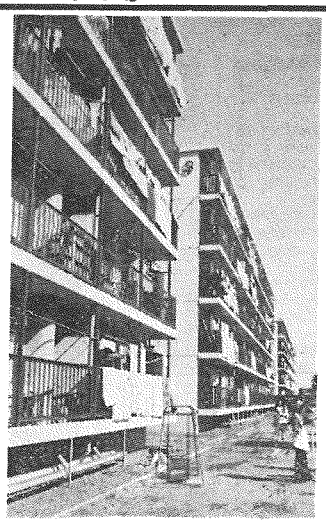
四階建ての東中原市営住宅

印鑑登録の切り替え

なるべく指定された月に

十月から印鑑登録制度がかわり、実印を持参しなくても「印鑑登録証」を提示すれば、証明書を受け取ることができるようになった。この印鑑登録証は、市役所市民課窓口で申請すると、申請者に交付される。

なお、すでに印鑑を登録してある人は、来年九月までに登録してある印鑑を持参して「印鑑登録証」を受け取ることになる。

ただし、市民課の窓口が大変混雑しているので、次の日程で手続きをしていただきたい。

【手続きの日程】
▽11月　大野小学校区域
▽12月　八幡・真土・豊田・松が丘小学校区域
▽52年1月金目・金田小学校区域
▽2月　旭小学校区域
▽3月　春日野中学校区域
▽4月　大住中学校区域
▽5月　中原中学校区域
▽6月　神田中学校区域
▽7月　浜岳中学校区域
▽8月　江陽中学校区域
▽9月　太洋中学校区域

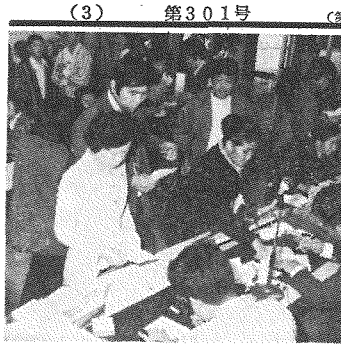
混雑する市民課の窓口。特に土曜日は混み合うのでほかの日に

市長からの手紙 >10<

政治家と行政家

世の中には「家」という字をつけて呼ばれる職業がたくさんあります。

実業家、作家、芸術家、政治家、行政家、思想家、画家、このほかにもいろいろあるでしょう。それでは、市長はどの中の「何家」に入るのでしょうか。

世間一般では、だいたいにおいて「政治家」の部類に入れているようです。しかし、行政のそのための政策をたて、進むべき針路をはっきりと示すことは、市長の仕事です。しかし、行政は、市長は「政治家」であるとともに「行政家」としての要素をかなり濃厚に持ってきたのではないかと思います。

市長は、ある時は大局を見通す政治家であり、ある場合には技術的な細かい事務にも通じた行政家でなければならなかったのです。

それでは、政治と行政とは、どこがどのように違うのでしょうか。政治というのは、五年なり十年なり、あるいはもっと遠い将来を見通した方向づけをしてしまうことです。

それでは、政治と行政とは、どこがどのように違うのでしょう。それでは、市長はどの中の「何家」に入るのでしょうか。

世間一般では、だいたいにおいて「政治家」の部類に入れているようです。しかし、行政のそのための政策をたて、進むべき針路をはっきりと示すことは、市長の仕事です。しかし、行政は、ある時は大局を見通す政治家であり、ある場合には技術的な細かい事務にも通じた行政家でなければならなかったのです。

それでは、政治と行政とは、どこがどのように違うのでしょう。政治というのは、五年なり十年なり、あるいはもっと遠い将来を見通した方向づけをしてしまうことです。しかし、行政のそのための政策をたて、進むべき針路をはっきりと示すことは、市長の仕事です。しかし、行政は、ある時は大局を見通す政治家であり、ある場合には技術的な細かい事務にも通じた行政家でなければならなかったのです。

それでは、政治と行政とは、どこがどのように違うのでしょう。それでは、市長はどの中の「何家」に入るのでしょうか。

世間一般では、だいたいにおいて「政治家」の部類に入れているよう

産業まつり

21日（日）～23日（祭）

産業まつりの主な行事（見附台体育館とその周辺）

◇みつけ市……店の在庫整理やはんぱもの、きずものを集めたみつけ市。どんな掘り出しものが出てくるだろうかお楽しみに。
◇農水産物・花き・鶏卵品評会……大根、白菜、ネギ、さといも、魚、花等の品評会。日ごろの腕前を競うもの。
◇工業展……市内の事業所や工場など15社が出展。展示内容はマル秘中のマル秘で、事務局となっている商工課はわからないそうだ。
◇勤労青少年生活文化展……勤労青少年（18歳～25歳）の文化展で絵画、手工芸、ペン字、毛筆、写真、生花等の作品が展示される。
◇盆栽展……一般愛好家が持ちよった盆栽140点を展示。
◇観光写真・写生展……4月に募集した平塚観光風景写真コンクールの作品と、先日募集した平塚観光風景写生コンクールの作品展示。
◇農水産物の廉売……農産物（白菜、大根、人参、ネギ、みかん等）と水産物（ししゃも、タラコ、ズアイガニの予定）の廉売。
◇不用品交換即売会……お宅の押入れや戸棚に不用なものが眠っていませんか、集めた不用品の即売を行う。現在、受け付け中で、どんな物が集まるか未定。なるべく早めにお出かけになった方が、よい品物が手に入るかも…。21日午前10時から。
◇暮らしの安全コーナー……1.5坪のプレハブ住宅を起震機によって動かして、地震の体験をしていただく。1度に5～6人まで。
◇手作りのおもちゃ……平塚市保育園の協力により、おり紙で、紙飛行機や動物を作る。そしておもちゃを使っての遊び。
◇植木市……盆栽から苗木、既木までなんでもそろう植木市。全国から50軒の植木屋さんが来る。
◇緑化相談室……植木や花木の手入れ、盆栽の手入れ等日ごろ疑問を持っておられる方に専門家がお答えする。
◇電々コーナー……テレビ電話とプッシュホン電話のあれこれ。プッシュホン電話で扇風機を回わしたり、電車を動かす実演も……。
◇勤労感謝のつどい……11月23日（祭）午前9時～12時産業表彰式午後1時から芸能大会（市民センター）

みつけ市や植木市
見附台体育館を中心に

第十七回平塚市産業まつりは、十一月二十一日（日）～二十三日（祭）までの三日間、見附台体育館とその広場をメイン会場として繰り広げられる。恒例のみつけ市や農産物品評会、消費生活展、不用品交換即売会など盛りだくさんの行事が予定され、市民のみなさんのお出かけを待っている。また、歩行者天国で行われるみこしパレードには、はやし三台とみこし十五台が参加することになっている。

今年も混雑が予想されるみつけ市…写真は昨年のみつけ市

産業まつりは、平塚市産業の発展をはかるため、関係のある行事を総合的に開催し、広く市民に紹介して市内の産業振興をはかるとともに、日ごろの勤労に感謝するために開かれているもので、今年で十七回目を迎えた。

現在、実行委員会は、最後の準備におわれているが、今年から新たに加えられた、電気のことならなんでもわかる「電気相談コーナー」や、相手の顔を見ながら話しができるテレビ電話を設置した「電々コーナー」、また、みなさんにプレハブの家に入っていただき、震度六程度の地震と同じように、家をグラグラ動かして地震体験をしていただく「防災訓練」など、いろいろ楽しい催し物がみなさんを待ちしている。

すでにおなじみの「みつけ市」は、四十店舗から申し込みがあり、みなさん安く掘り出し物を楽しんでもらおうと、食料品から家具、電気製品まで準備されている。このほか、メイン会場の体育館内は「みんなの消費生活展」や、不況のおり物を節約しようと、みなさんに大変好評をいただいている「不用品交換即売会」、そして食生活改善グループ「ママの会の「食生活改善コーナー」などが計画されている。

また、体育館前広場は、埼玉県安行や浜北市等全国から集まってくる植木屋さんによる「植木市」や、農家から直通の農産物即売、漁業関係の水産物即売、園芸協会の鉢物・草花の即売等を行い、安くみなさんに売ることになっている。そして勇生の方に興味のある「酒まつり」会も体育館前で行われる。

市民センターでは、二十三日に勤労感謝のつどいとして産業表彰式や芸能大会が開かれ楽しませてくれる。

また、まつり的なものとしては、二十一日の初日午後一時から歩行者天国で、「みこしパレード」が行われ、はやし五台と、みこし十五台が出て、産業まつりを盛りあげようとしている。

主な行事は上の表のとおり。

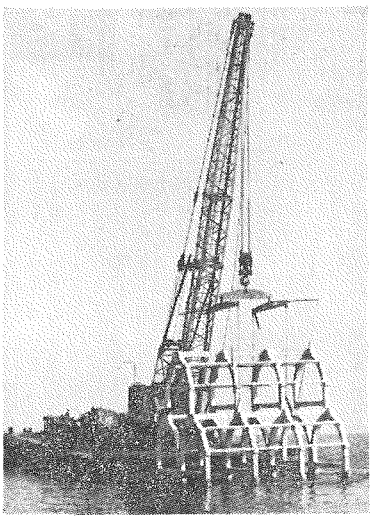

みんなの消費生活展

産業まつり行事として行われる「みんなの消費生活展」は、暮らしの場である〝家〟のなかの各部屋や部分を通して、消費者問題をとらえ、よりよい生活の実現をはかろうというテーマで開かれる。

消費生活展の会場内は、展示コーナー、相談コーナー、催し物コーナーの三部門にわかれて行われる。

特に、催し物コーナーでは、はり絵による年賀状教室（年賀状教室を参照）や、くらしのクイズ、手づくりのおもちゃの実演など、これからなに立つ教室が開かれる。ご期待を。

年賀状教室
申し込みは早めに

産業まつりの期間中見附台体育館内で開かれる「はり絵による年賀状教室」の参加者を募集する。

教室は、毎日午前と午後の二回にわけて行われ、材料費百円いただいてはり絵による年賀状を二枚作ることになっている。あなたもつくりのよい時間を見つけて手作りの年賀状を作ってみては……。

▽とき　11月21日から23日の三日間毎日、午前9時から12時までと午後2時から4時までの二回開く。
▽会場　みんなの消費生活展内
▽定員　毎回50人（予約受け付け10人、当日受け付け10人）
▽申し込み　市生活課（電22・一七〇〇内線・二六四）へ。なお、当日受け付けは、会場で定員になりしだい締め切る。

魚の家

かまぼこ漁礁

魚の増殖と集魚を目的に魚の家を作ろうと、かまぼこ型の漁礁が投入された。

快晴になった十一月一日午後一時、関係者を乗せた船が平塚漁港を出発、平塚沖合一・五キロ沖に到着。一方、大磯港でも「かまぼこ漁礁」を積んだ台船もタグボートに引かれて到着。

関係者の見守る中、静かに海の中へ。約一時間かかって水深三十五㍍の海底に無事おろされ新しい魚の家が誕生した。

このかまぼこ漁礁は、コンクリート製のユニットフレームで高さ五・五㍍、幅六・三㍍、長さ六㍍と大変大きなもので、重さも一個十八トンもある。一個当たりの費用は百五十万円。

今年は予算の関係で二個となったが、漁業関係者は、一夢か大海の幸を育てる海の牧場として期待している」と語っておられた。

新築家庭に苗木配布
緑化用にキンモクセイ

公園緑地課では、秋の「緑化月間」の一環事業として、新築家庭に緑化用苗木の無償配布を行う。

これは、都市化のすすむ市内の自然を守り、周辺環境の緑化を図るため「一般住居の新築を祝福し、これを記念するために苗木を無償配布するもの。

今年の配布対象世帯は約一千件で、キンモクセイ（一㍍位のもの）が贈られる。対象世帯には前もって公園緑地課から家内状が送られるが、対象世帯の条件は次のとおり。なお、配布当日は産業まつりが開かれており、駐車場の確保が困難となっているので、ご注意を。

【苗木配布対象者】
①市内に昭和50年10月1日から昭和51年2月29日までの間に新築され、前回配布したときに受領されなかった方。
②市内に昭和51年3月1日から9月30日までの間に新築された方が対象。
③以上の方で、なおかつ経済部産業課で家屋調査がすでに終っている方。

【苗木の配布】
▽11月21日（日）または、11月23日（祭）午前10時から正午まで。
▽配布場所　見附台公園（見附台体育館前）

所得額等の制限（51年度）

		本人	扶養義務者
扶養親族等の数	0人	700,000円	5,813,000円
	1〃	920,000〃	6,062,000〃
	2〃	1,180,000〃	6,275,000〃
	3〃	1,440,000〃	6,488,000〃

☆他の年金については、昭和51年10月から年額28万円を超えて受給している場合は支給停止になる。

福祉年金とは…
所得制限があるので注意

あなたは福祉年金制度をご存知ですか。

福祉年金は、七十歳以上を過ぎている人や、体の不自由な人に支給されている。ただし、金額が国の負担により支給されているので、所得のある人や他に年金を受けている人には支給されない。（名表のとおり）また、年齢制限もあるので、老後のために一度確認しておこう。

◇七十歳を過ぎている人（老齢福祉年金）

明治四十四年四月一日までに生まれた人は、七十歳に達すれば支給される。ただし、明治四十四年四月二日以降に生まれた人は、保険料を納めていないと国民年金から月額の年金を支給されない。

◇体が不自由な人（障害福祉年金）

自分で日常生活の用をすることができない二十歳以上の方で、昭和三十六年四月一日以前かも、または二十歳になる前に第四号事故で障害の状態になった人。（身障手帳でおよそ一級～三級程度）

なお、その他の障害については、保険料の納付が必要。また、障害には、目、耳、上下肢、内臓精神等が含まれる。

詳しいことは保険年金課年金係（電話22・一七〇〇内線・二五一、二五二）へお問い合わせを。

みどりを大切にしましょう

平塚市は、七月一日付で緑化条例に基づいて市街化区域を対象に保全指定樹林を指定した。指定された樹木と樹林は平塚市本来の自然植生の見本でもあり、緑化推進を展開する上の象徴でもある。これから冬に向かっていくが、みなさんも温かい手で見守っていただきたい。

※なお、八幡神社樹林の指定については、緑化推進本部内定のまま未着手となっていたが、調査、準備に時間を要し、近々正式に指定する予定となっている。

全日本豚共進会
川口さん金賞

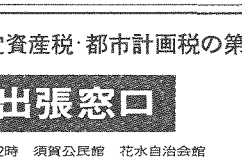
金賞に輝いた川口さんの豚

富士の見える御殿場市湯ケ原高原で「第八回全日本豚共進会」が十月二十三日から二十六日までの四日間開かれた。

神奈川県代表（十二頭）として出場した平塚市の三頭は、見事金・銀・銅を獲得した。

▽金賞　経産豚二頭　川口新蔵
▽銀賞　経産豚二頭　秋山勇
▽銅賞　若豚　瀬戸剛次

今月は固定資産税・都市計画税の第4期分の納期です

納税出張窓口

11月30日・10時30分～12時　須賀公民館　花水自治会館
・13時30分～15時　富士見公民館　諏訪町会館

月日 / 時間	11月24日	11月25日	11月26日	11月29日
9時30分～10時30分	馬入消防第5分団	横内横内団地集会場	万田貝塚団地集会所	中原上宿日枝神社
11時00分～12時00分	四之宮北尚観音堂	金目かすみ橋たもと	公所集会所まえ	岡崎市営住宅集会所
13時00分～14時00分	真土今里ストアまえ	—	—	—

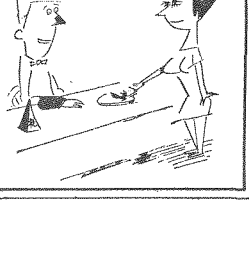

明るい選挙推進の会会員の募集

私たちの生活を明るく豊かにするためには、立派な政治の基礎である「選挙」が明るく行われることが必要です。そこで明るい選挙の推進力となっていただくため「明るい選挙推進の会会員の募集」をすることになりました。

《会員となった場合の活動》
1、明るい選挙話し合い助言者養成講座出席
2、地区公民館単位の明るい選挙話し合い講座出席
3、隣接市区選挙推進員との情報交換会への出席
4、公共、民間施設見学会参加
5、その他選管主催の講演会、教養講座への出席

⊙申し込み　平塚市選挙管理委員会
電　話（22）1700内線494

歩行者天国

カメラレポート

ワッショイ、ワッショイ　みこしの先頭にはパパにかつがれた赤ちゃんも参加

ネエあんた、このブローチちょっといいんじゃない

にぎわった ひらつか市民市

人間優先の交通対策として、市内の繁華街に「歩行者天国」が設けられたのは六年前。今では市民の間に広く定着している。毎週日曜日ともなると、国道一号線は交通戦争のわずらわしさをよそにショッピングを楽しむたくさんの家族づれでにぎわっている。

ところで、この歩行者天国を利用し今年で三回目の「ひらつか市民市」が開かれた。この催しは、青年会議所の若者たちが中心となって企画したもので、手作りの品物を売ったり、アィデアを出し合ったりして楽しいものにしようというところみで実施されたもの。いわば市民の誰もが自由に参加できる市民のまつりだ。

沿道には、自分で作った装飾品、衣料品、器用に焼きあげた園芸品を売る店などが並んだ。中には読み終えたマンガの本を売っているチャッカリ組の姿さも……。

また、市民市を盛り上げたのは威勢よく練り歩いたみこしや華麗な音楽隊など、各種のパレードでこれには建学祭を兼ねた東海大学の学生諸君の活躍ぶりが市民の注目をあつめていた。

おかあちゃんは買物に夢中　あたしつまんないわ

この水アメおいしいよ　はい「あーん」とお口をあけて

少年マラソン大会

11月から毎月一回開く

体育課では、これから段々と寒さに向かっていくが、子供たちに体力をつけさせ、健全な心身の育成をはかるため「月例少年マラソン大会」を毎月開くことになった。

◆これからの日程は…

▽11月21日　▽12月26日

▽1月30日　▽2月20日

時間はいずれも午前10時スタートとなっている。

◆競技方法は…

▽第一部　小学生の部（三年、六年生）三キロ

▽第二部　中学生の部（三キロ）

◆申し込みは…

各大会の十日前までに所定の用紙に記入して体育課（電話31・三〇五七）へ。

なお、月例マラソン大会に二回以上出場し、標準記録を突破すると「平塚市少年マラソン大会」に出場する資格が得られる。

土曜日に開く バドミントン教室

平塚バドミントン協会と金目体育振興会では、一般の方を対象にバドミントン教室を開いている。あなたも健康管理のため、生活の中にスポーツを取り入れては…。

参加希望者は直接会場へ。

▽期日　毎週土曜日（子供…13時から14時まで、大人…14時から17時まで）

▽場所　金目小学校講堂

▽費用　羽根代を負担する

フォークダンス大会

28日に青少年会館で

市民フォークダンス大会が十一月二十八日に開かれる。

▽日時　11月28日（日）午前10時から午後4時まで。

▽会場　県立平塚青少年会館

▽内容・午前の部　講習会

・午後の部　フォークダンス大会

社交ダンス

29日から講習会

今年も十一月、二十九日から十二月三日まで社交ダンス講習会を開く。初心者向きなので、どなたもお気軽に参加を。

▽日時　11月29日から12月3日まで。午後6時～8時30分

▽会場　見附台体育館

▽内容　ブルース、ルンバ、ワルツ、ジルバ、マンボ

▽参加資格　市内在住、在勤、在学者で、全日程出席可能な人。

▽申し込み　11月23日までに見附台体育館内体育課へ。

なお、体育館は土足厳禁のため白色運動くつを持参していただきたい。

番号の問い合わせ

市内…一〇四番

市外…一〇五番

電話番号がわからないときは、まずおもとの電話帳を利用していただきたい。電話帳でわからないときは、市内通話の場合は一〇四番へ。東京二十三区と各県庁所在地、川崎市、横浜市、北九州市の場合も市外局番のあと一〇四番を、ダイヤルする。その他の地域は全部一〇五番へおたずねを。

電話料金の夜間割引き

電話料金の夜間割引きは、午後八時から午前七時まで、六〇㌔以内を優る地域に限られている。これはダイヤル直通でも一〇〇番申し込みでも同じ。平塚から東京、川崎、横浜、立川、相模原、熱海等六〇㌔以内への通話は、夜間割引きにならない。

全国の天気予報

旅行シーズンともなると、気になることはまず旅先の天気。新聞やテレビでもわかるが、いつでも聞ける電話の天気予報サービスがある。利用されると天気便利。

▽市内の場合は一七七番（ハイチンキニチレナレン）、市外の場合は市外局番プラス一七七番でOK。

電話のマナーとエチケット

「パパ○○ですが…」とまず一番に名前を名のりよう。相手方に「○○さんですか？」といわせるようでは失格。またメモをとる用意がなく、筆記用具をさがしたりするのも落第。本人不在のときはメモをとり、用件を読みかえして確認し相手の名前と時間をメモしておこう。

郵便局だより

吉川君入選

簡易保険作文コンクール

六月号の広報紙で募集した「第十五回全国簡易保険作文コンクール」の結果、大野中学校三年生の吉川雅宏君が見事入選、十月十七日東京の通信博物館で簡易保険局長賞が贈られた。

⊙利息が有利になる

郵便局では、昭和四十九年九月二十三日以前に預けられた定額貯金の利息が有利になる手続きを行っている。

この取り扱いは、昭和五十二年一月十三日までとなっているので、まだすでいない方はお手もとの定額貯金証書の日付を確かめたうえ、お近くの郵便局へ持参を。

幼稚園教員の募集

昭和52年度に幼稚園教員に欠員が生じたときの採用候補者選考試験を行う

◇資格・昭和17年4月2日以降に出生したもの

・幼稚園教諭普通免許状所有者または昭和52年3月31日までに取得見込みの者

◇受付け・11月22日（月）～12月11日（土）まで。（土曜日は正午まで）

◇申し込み・教育委員会学務課へ。（電話22・1700　内線519）

※1次試験は12月21日の予定

平塚あるく会

とき　12月12日（日）雨天中止

集合　平塚駅改札口前　午前8時

コース　平塚駅＝小田原＝塚原駅＝長泉院＝岩原城趾＝西念寺＝相模沼田駅＝小田原駅＝平塚駅（歩行距離10㌔）

注意　弁当、水筒、交通費として700円程度用意のこと

※問い合わせは体育課へ　TEL（31）3060

市内実業団対抗体育大会

◆11月28日（日）

バレーボール（見附台体育館）

バスケットボール（〃　〃）

卓球（江陽中学校）

サッカー（スポーツ広場）

◆12月12日（日）

バスケットボール（江陽中学校）

サッカー（スポーツ広場）

12月19日（日）

サッカー（スポーツ広場）

◇参加申し込み　11月18日（木）午後5時までに体育課へ。

◇問い合わせ先　体育課（31）3060

秋の文化祭幕おりる

写真と美術展の結果を発表

二十回目を迎えた「平塚市文化祭」は、文化の日を中心に十月二十四日から十一月七日まで、市内八会場ではなやかに開かれた。なかでも展示会場での相南電車や機関車の走る鉄道模型展に人気があり、子供たちの目を引きつけていた。

では、一般募集した写真展と美術展の結果が発表されたので紹介しよう。

作品に見入る参観者…文化祭展示会場にて

【写真の部入賞者】敬称略・応募総数百五十点

▽平写連会長賞「鷺翼」大室勝利
▽県知事賞「かえる」笹尾佳夫
▽市長賞「鵜笑」宮川忠次
▽議長賞「漁村の老人」奥山博幸
▽教育委員会賞「蝶」安部正志
▽文化連委員長賞「ひょっとこ」三浦賞
▽北ロータリークラブ賞「老夫婦」石川三男
▽特選「つくねん比企明義、「対比」山口賞一
▽入選「富士三態」下畑良治、「既視」望月賞介、「ボール遊び」内山一夫、「水あそび」長井清美、「三等船室」伏見宏
▽準入選「さしよう苦労さん」福田勇人、「屋瀬」石井邦博、「ポーズ」岩田宏、「祭りの若者」永野照蔵、「光」上杉薫郎

【美術の部入賞者】敬称略・応募作品絵画百十二点、彫刻三点、工芸二十四点

▽知事賞「インカの子守歌」谷崎英治
▽市長賞「廃墟の街」小川泰正
▽議長賞「記憶のなかに」岡崎孝彦
▽教育委員会賞「浮かび唇」小口卓也
▽奨励賞・絵画「望郷」小川英雄、「大山の近く」前島孝行、「ヨット」藤原英雄、「人形」中橋利子
▽奨励賞・陶芸「対話」佳吉陽子、「落葉」二宮静枝
▽二見利賞「らんか」岡田美紗子
▽北ロータリークラブ賞・陶芸「花器」金谷研介

私の提言・生活作文・標語

入選作品が決まる

七月号の広報紙で「私の提言」「生活作文」「標語」を募集していたが、このほど審査が行われ、青少年課から入選作品の結果が発表された。

私の提言は、二十六歳以上の方を対象に行ったが、十二編の応募があり、優秀賞に夫婦で応募された平田多美子さんが受賞。この人の平田尊氏も優秀賞に輝き、二人で上位を占めた。

生活作文は、高校生以上二十五歳までの青年を対象に募集したが応募総数は六編にとどまった。平塚ろう学校の愚子かほるさんと上吉沢の実川誠君の二人が優秀賞に輝いた。

標語は小学生と中学生から募集したが、中学生の部で「友情は勇気と知恵の湧く泉」「生活作文」「標語」を募集していたが、このほど審査が行われ、青少年課から入選作品の結果が発表された。

私の提言は、二十六歳以上の方を対象に行ったが、十二編の応募があり、優秀賞に夫婦で応募された平田多美子さんが受賞。この人の平田尊氏も優秀賞に輝き、二人で上位を占めた。

生活作文は、高校生以上二十五歳までの青年を対象に募集したが応募総数は六編にとどまった。平塚ろう学校の愚子かほるさんと上吉沢の実川誠君の二人が優秀賞に輝いた。

標語は小学生と中学生から募集したが、中学生の部で「友情は勇気と知恵の湧く泉」「生活作文」「標語」を募集していたが、このほど審査が行われ、青少年課から入選作品の結果が発表された。

私の提言は、二十六歳以上の方を対象に行ったが、十二編の応募があり、優秀賞に夫婦で応募された平田多美子さんが受賞。この人の平田尊氏も優秀賞に輝き、二人で上位を占めた。

生活作文は、高校生以上二十五歳までの青年を対象に募集したが応募総数は六編にとどまった。平塚ろう学校の愚子かほるさんと上吉沢の実川誠君の二人が優秀賞に輝いた。

標語は小学生と中学生から募集したが、中学生の部で「友情は勇気と知恵の湧く泉」

【私の提言】応募作品12編
▽優秀賞　平田多美子（郷五六一）「あいさつで築く明るい家庭」
▽優良賞　平田　尊（郷五六一～七）
▽優良賞　柳瀬民夫（郷四五一）、中戸川若子（豊田本郷一七三〇）

入賞した方々は次のとおり。（敬称は省略する）

【生活作文】応募作品六編
▽優秀賞　愚子かほる（平塚ろう学校高等部二年）、実川誠（上吉沢一九一二六）「青年団体活動の体験をとおして」
▽優良賞　二宮晃（上吉沢四三九）、山田賢司（上吉沢三四〇）

【標語】中学生の部応募作品一千三百八十五点
▽特選　兵頭功子（大住中二年）「友情は勇気と知恵の湧く泉」
▽優秀賞　末広聡（春日野中二年）、大金聡（大住中三年）、今井美帆（江陽中二年）、秋山一宏（春日野中三年）、小杰学（大野中二年）
▽優良賞　渡辺悦子（吉岡中二年）、大貫裕二（江陽中二年）、佐久間美奈（金旭中二年）、石井聡（春日野中三年）、金子由美（江陽中一年）、田中敬子（大住中三年）、藤田好美（大住中二年）、内海紀子（大野中一年）

【標語】小学生の部応募作品七百二十三点
▽特選　西野雅美（金目小六年）「言葉は思いやりと笑い合う家庭」
▽優秀賞　相馬明美（八幡小六年）、佐々木由美（富士見小五年）、藤田好美（大住中二年）、内海紀子（大野中一年）
▽優良賞　桜井敏矢（神田小六年）、田中美由（金田小五年）、安部雅之（横内小五年）、柳下泉（相模小六年）、佐々義明（大野小六年）、加藤みゆき（八幡小六年）、木下亨子（松が丘小六年）、中島文美（旭小五年）、高橋浩（金田小五年）、横内弘幸（富士見小六年）、杉崎大田博志（横内小六年）、杉崎井薫（富士見小五年）、田中美由（金田小五年）、佐野真美（城島小五年）、佐野敏矢（神田小六年）、藤田紀子（大住中二年）、内海紀子（大野中一年）

新着図書

文学

ピンチランナー講書　大江健三郎
木枯しの庭　曽野綾子
山が見ていた　新田次郎
ガラスの城　松本清張
青春の門　堕落編上　五木寛之
ホヤわが心の朝　福田紀一
蓊厩の家　萩原葉子
妖星伝三　神道の巻　半村　良
翔ぶが如く　六　司馬遼太郎
王国の記念碑　林　青梧
殺意のまつり　山村美紗
剣客商売　隠れ簑　池波正太郎
長安から北京へ　司馬遼太郎
大正の下谷っ子　鹿島孝二
夏目漱石の恋　宮井一郎

ノンフィクション

深代惇郎の天声人語　深代惇郎
人事異動の論理　三鬼陽之助
続逆転の発想　糸川英夫
ヘボンの手紙　高谷道男編訳
塔　梅原　猛
貧困なる精神　5　本多勝一
ある中国特派員　丸山　昇
流行の神話　海野　弘
土と女　真尾悦子
愛しかる生命いだきて　山本茂雄編
シーメンス事件　盛善吉編著
煤原のこえ　色川大吉
田中正造の生涯　林　竹二

家庭・生活

酒について　K・エイミス
ステレオハンドブック　長岡鉄男
秘密のゴルフ　村上　隆
新・運動健康法　阿久津邦男
たばこ博物誌　梅田晴夫
生活学ことはじめ　川添登他編

図書館コーナー

カード目録を使う

図書館の本を捜す手がかりは、カード目録である。また、どんな本があるか見るのもカード目録である。このカード目録は、二階の雑誌コーナーの前にある。

今月は、このカード目録の利用のしかたをとりあげてみよう。

◆ある本が図書館にあるのかどうかを調べる場合

①その本の書名がわかっている時――書名の五十音順になっている書名目録をひく。

②その本の著者がわかっている時――著者名の五十音順になっている著者名目録をひく。

◆あるテーマについてほどのような本が図書館にあるかということを調べる場合――分類目録をひく。

分類目録は10の分類から成っているので該当する分類のカードを引けばよい。

たとえば「社会福祉」についての書かれた本などのような本があるのかを調べたい時には、「社会福祉」の分類番号である369の分類目録をひけばよい。369の分類のところには「社会福祉」に関する本のカードが集っているので、それらをひろい出せばよい。

こうして目録でみつけた本はその本の分類記号順に書架に並んでいるので簡単に見つけられる。

初めはなじみにくい目録でもこうして使い方をおぼえればとても便利。目録を武器にして資料を大いに利用しよう。

公民館だより

あすを拓く子ら

…さくらんぼ保育園の実践…

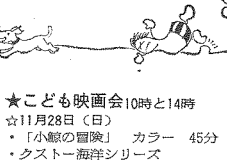
側転とびをする園児

この本はさこの秩父に近い保育園の実践の記録、写真集である。障害児を含めたその子も生き生きとして表情をもっている。そしてその子の力が一杯ひきだされてゆく。すべてのこどもが生命輝く子どもを預かる保育園である。

この本はそうした人間が成長してゆくことのすばらしさをきびしさを伝えている。

公民館だより

◎岡崎公民館まつり

十一月二十一日から二十三日までの三日間、岡崎公民館まつりを開く。

▽展示物　書道、絵画（岡崎小児童作品）、盆栽・生花の展示
・11月21日（土）　芸能大会（詩吟・民踊・民舞）…18時～22時
・11月23日　もちつき大会、野菜の即売会　岡崎公民館　58・二二八六

◎福祉講座

富士見公民館では、十一月十六日から十九日までの三日間福祉講座を開く。

・11月16日　明るい家族づくり
・11月18日　生活保護と国民の権利
・11月19日　生きがいと福祉

時間は午後七時から午後九時まで。希望される方は公民館へ。

富士見公民館31・二二五六

◎料理教室

富士見公民館では、料理教室を開いているが、会員に若干ゆとりがあるので申し込みを。

◎盆栽クラブ員募集

神田公民館では、盆栽クラブを作るため会員の募集を行っている。希望者は直接公民館へ。

神田公民館　55・〇三九

青少年映画劇場

◇11月21日（日）
8時30分から
◇ザ・ドリフターズのかもだ！　御用だ！
◇松竹紅谷座
大人、小人100円

催し物コーナー

博物館

秋季特別展

★発掘への招待（Ⅰ）
――相模川流域の縄文時代――
・12月12日（日）まで開催中
・会場　1階　特別展示室　入場無料
岡崎上の入遺跡の発掘調査資料を中心に、相模川流域の縄文時代の生活を展示。

★特別展記念講演会
☆11月21日（日）午後1時～
・講師　樋口清文先生（国学院大学教授）
・テーマ　「山野に食を求めて・縄文人の生活」
・会場　1階講堂　入場自由
☆12月5日（日）午後1時～
・講師　日野一郎先生（平塚市文化財保護委員）
・テーマ　「相模川流域の発掘調査・その現状と課題」
・会場1階講堂　入場自由

★スライド映写会
・11月27日（土）午後2時半～
・会場　1階講堂　入場自由
上の入遺跡の発掘を中心とした、スライドを上映する。

★特別展図録「発掘への招待」
1部300円博物館で発売中

★科学教室「ソウリを作ろう」
――体験学習シリーズの――
最近まで身近なはきものだったソウリを、わらを使って自分の手で作ってみる。
・12月19日（日）午前10時～午後3時
・申し込み希望者は12月10日までに往復はがきで博物館へ。多数の場合は抽せんする。定員20人。

★自然を調べる会「野鳥観察入門」
普通に見られる野鳥の種類の見わけ方や観察のしかたを勉強する。
・12月4日（土）、11日（土）2日間午前9時から午後3時まで。博物館と金目川周辺
・申し込み　希望者は11月25日までに、往復はがきで博物館へ。多数の場合は抽せん。中学生以上20人。

★星を見る会・木星の観察
・12月25日（土）午後5時～7時
曇天・雨天の時は26日に行う。26日が曇天・雨天のときは中止。
・申し込み　希望者は12月15日までに往復はがきで博物館へ。多数の場合は抽せんで30人。なお、小学生以下は父兄同伴のこと。

◎博物館　〒254　平塚市浅間町12―41
電話　33・5114

図書館

★映画会10時と14時
☆12月5日（日）
・「放課後の子供達」　カラー　30分
・「小さな愛の詩」　カラー　32分

★こども映画会10時と14時
☆11月28日（日）
・「小鯨の冒険」　カラー　45分
・クストー海洋シリーズ
☆12月19日（日）
・「ペリカンと少年」　カラー　65分

★ステレオコンサート　14時
☆11月20日（土）　（ポピュラー）
「スピード・オブ・サウンド／ポール・マッカートニー＆ウイングス」
☆12月11日（土）　（ポピュラー）
「ビューティフル・シング／クレオ・レーン」
☆12月18日（土）　（クラシック）
ベートーベン　「交響曲第9番」
☆12月25日（土）　（こども音楽）
「ふゆのうた」

◇本を借りるには◇
・市民の方、市内に通勤通学している方はどなたでも借りられる。
・住所を証明できるものを見せていただきたい。その場で利用券4枚をつくる。
・利用券1枚で1冊、1度に4冊まで、2週間借りられる。

▼利用時間
▷貸出室・参考コーナー　9時～16時50分
▷こども室　13時～16時50分
（日曜日は9時～16時50分）

◆休館日
▷毎週月曜日　毎月月末日　祝日（11月23日）
◎図書館　電話（31）0415

青少年会館

★卓球教室
――初心者のための卓球教室――
・11月18日～12月23日毎週木曜日午後6時30分から8時30分まで。
・勤労青少年20人を対象

★音楽教室Ⅲ
――ポピュラーバンド入門――
・11月19日～12月17日毎週金曜日午後6時30分から8時30分まで。
・講師　磯部盛治氏
・勤労青少年20人を対象、楽器を持参する。

★美しい和服のつどい
――みる楽しさ身につけるよろこび――
・12月7日（火）14日（火）午後6時30分～8時30分まで。
・講師　市場恵子氏
・勤労青年男女各15人を対象。

★ボランテイア活動のいろいろ
――ボランティア活動の話し合い――
・12月8日（水）午後6時30分～8時30分。
・勤労青少年30人を対象

★楽しい社交ダンスの夕べ
――ダンスとゲームのつどい――
・12月10日（金）午後6時30分～8時30分。
・勤労青少年80人を対象

★こども映画劇場
――みにくいアヒル・マッチ売りの少女――
・12月18日（土）午後2時～3時30分
・小中学生100人

休館日　毎週月曜日と11月24日
青少年会館（32）7029

◇予防接種に必要なもの
①母子健康手帳（転入した人は旧住所で使っていた母子健康手帳）
②問診票（この票は必ず家で記入して体温を測定してきてください）

◇予防接種を受けられない人
①予防接種を受けて1週間たっていない人。②はしか、BCG、種痘、小児マヒ生ワクは、それぞれ1か月以上の間隔をおかないと受けられません。③その他、有熱患者、けいれん性体質、心臓血管系、腎臓または肝臓に疾患があり医師にとめられている人。

百日ぜき ジフテリア 破傷風

（三種混合予防接種）

■対象・【第1期】―3回受ける。2歳（24か月）から4歳（48か月）までの幼児。（接種間隔は2回3回とも3週間から8週間）
【第2期】―1回受ける。
第1期の3回目が終ってから12か月から18か月までの期間に受ける4歳（48か月）までに第二期が終了するのが望ましい。
■時間・13時30分～15時まで。ただし※印の会場は14時～15時
【11月】
16日　崇善公民館　旭公民館
※中央農協士沢支所
17日　大野公民館　横内団地集会場
※豊田公民館
18日　須賀公民館　※松原公民館
※金田公民館
【12月】
14日　崇善公民館　旭公民館
※中央農協士沢支所
15日　大野公民館　横内団地集会場
※豊田公民館
16日　須賀公民館　※松原公民館
※金田公民館

ツベルクリン

■対象・満3か月を経過して4歳に達するまでの乳幼児で1回も受けていないお子さん（1回受ける）
■時間・13時30分～15時まで。ただし※印の会場は14時～15時。
■巡回日程
12月21日　神田公民館　八幡公民館
〃 22日　花水公民館
平塚市民病院
1月18日　中原公民館
※城島公民館
1月19日　金目公民館
※岡崎公民館
〃 25日　旭公民館　※金田公民館
※中央農協士沢支所
以降の日程は次号に掲載します。
■判定日
12月23日　神田公民館　八幡公民館
〃 24日　花水公民館
平塚市民病院
1月20日　中原公民館
〃 21日　金目公民館
※岡崎公民館
〃 27日　旭公民館　※金田公民館
※中央農協士沢支所
※城島公民館
以降の日程は次号に掲載します。

予防接種カレンダー

三種混合予防接種

11月

個人通知はありません…この日程表を見やすい所へ

赤ちゃんのステージ

小嶋智美ちゃん（こじま ともみ）
☆住所　山下952　日本端子にお勤めの小嶋俊光（28歳）さんと秀子（26歳）さんの長女。現在9か月で身長72cm、体重8.5kg。
パパがお仕事で遅いので、智美ちゃんのパパ役はおじいちゃん。毎日お風呂に入れたり、遊んであげるので離れない。お庭の芝生でお人形を抱きながらおじいちゃんにあやされてニコニコ。大好きなものは『車と電話。泣いていてもだまっちゃう』とママ。51・2・3生

≪募集≫　《応募》官製はがきに住所・父母の氏名・赤ちゃんの名まえと生年月日・親の年齢・電話番号・父親の職業を書いてお出しください。対象は1年未満の赤ちゃんです。応募されたはがきは、毎月20日（20日消印まで）に締切り、翌月の広報紙に掲載します。掲載した赤ちゃんには、記念写真と掲載広報紙10部を差しあげます。〈今月の応募者は32人でした〉
■あて先・〒254浅間町9番1号・平塚市秘書広報課赤ちゃん募集係。

赤ちゃん相談

■対象・満1歳までの赤ちゃんならどなたでも受けられます。当日は母子健康手帳を忘れずに持ってきてください。
■時間・午前9時30分～10時30分
11月18日　豊田公民館
〃 25日　金目公民館
12月2日　城島公民館
〃 9日　横内団地集会場
〃 10日　市役所B会議室
〃 16日　岡崎公民館
〃 23日　吉沢公民館

乳がん検診

保健衛生課では、乳ガンの検診を行っています。早期発見のためにどうぞお受けください。先着30名まで
■時間・13時30分～14時30分
■日程
11月18日　金目公民館
〃 25日　金田公民館
12月2日　中原公民館
〃 9日　花水公民館

～～～保健所だより～～～

乳幼児健診

母子健康手帳をもってお出かけください。
■場所・平塚保健所
■時間・13時～14時まで
日程と対象児
【3か月児健診】
12月3日　51年8月1日～10日生
12月16日　51年8月11日～20日生
12月17日　51年8月21日～31日生
【3歳児健診】
12月2日　48年10月1日～10日生
12月10日　48年10月11日～20日生
12月23日　48年10月21日～31日生

お誕生日健診

生後11か月から12か月までの赤ちゃんが受ける健診です。受診できる医療機関が限られます。くわしいことは保健所におたずねください。
（診査の通知を受け取ってない方は、保健所に取りに来てください）
TEL（32）0130

最後のチャンスです
犬の登録と狂犬病予防注射

保健衛生課では、狂犬病予防法にもとづき平塚保健所と協力して犬の登録と狂犬病の予防注射を行ったが、受けなかった方がだいぶおられるので、主な会場（受け時間を区切って（四十五分間）もう一度行うことになった。
対象は生後九十一日以上の飼い犬で、まだ狂犬病予防注射を受けていない犬。
なお、経費節限のため個人通知はしないので、忘れずに日時等をカレンダー等に記入して、受けられるように。
▽登録料　三百円（本年度未登録のもの）
▽注射料　六百四十円
▽注射済票交付手数料　百五十円
なるべくつり銭のいらぬよう用意してほしい。計一千九十円。
▽11月24日（水曜日）・10時　吉沢公民館／10時5分　旭公民館／10時30分　御殿公民館／10時40分　富士見公民館／10時55分　花水公民館／11時5分　須賀公民館／11時15分　松原公民館／11時30分　県合同庁舎前／13時30分　旧四之宮公民館／13時45分　神田公民館／14時0分　真土公民館／14時10分　東中原公民館／14時20分　豊田公民館／14時30分　城島公民館／14時45分　岡崎公民館／15時0分　金田公民館／15時15分　金目公民館

犬の登録と狂犬病予防注射日程表

日程	9：30～10：15	10：45～11：30	13：00～13：45	14：15～15：00
11月24日	土屋公民館	吉沢公民館	旭公民館	金目公民館
11月25日	岡崎公民館	金田公民館	豊田公民館	城島公民館
11月26日	中原公民館	東中原公民館	大野公民館	神田公民館
11月30日	八幡公民館	松原公民館	須賀公民館	花水公民館
12月1日	平塚保健所	平塚保健所		

※犬のおさえられる方が会場へ。雨でも実施

不用犬の巡回収容

不用犬の巡回収容は月第四水曜日。犬管理センターでは、捕獲による野犬の増加と、犬による被害を防ぐため、今月も二十四日の水曜日に不用犬の巡回収容を行う。
犬を出される方は印鑑、犬の鑑札、注射済票、愛犬手帳を持参すること。収容車の滞留時間は約五分。

飼い犬の心得
①犬の放し飼いはしない
②人の出入りする場所につながない
③犬の排せつ物は始末する

苦情相談

植物性たん白に表示

質問　ひき肉に植物たん白入りといって売っているのがありますが、肉何%、植物たん白何%入りと表示してほしい。また、植物たん白の原料は何が使われているかも表示してあれば安心して食べられると思う。

お答え　現在、肉にはいろいろなものが使われており、その入っている量の多い順に表示するよう公正取引委員会で指導している。
しかし、含有量何%という表示にまではいっておりません。九月十一日に植物性たん白単位のJASが、日本農林規格の告示があり、半年か一年後には大豆、小麦、小麦グルテンの原料別の混合の場合は、割り合いパーセントがJASマークと一緒に付けられ市販されることになります。
ご自分で、植物性たん白単位とひき肉を別々に買って、好みに合わせて混ぜ合わせたらいかがでしょう。

別々に買っては…

不用品交換

暖房器具を中心に

十一月号の特集として、特に、「暖房器具」について取り扱うことになった。みなさんのご連絡をお待ちしている。あなたが不用になった品物は、必要な人に安く譲ってあげよう。
☆不用品登録情報は…生活課生活係（電話22・一七〇〇内線二六四）

譲ります（有償）
▽新生児肌着、幼児三～四歳女子用体重計、唐紙、衣類、婦人用ワンピース、ウェディングドレス、セーター、レインコート、妊婦服、ママコート、ダブルベット、じゅうたん、ベビーダンス、洋服ダンス、茶ダンス、足踏ミシン、グラー、電気毛布、シャンデリア、ジューサーミキサー、都市ガステーブル、都市ガス用瞬間湯沸器、プロパンガストーブ、都市ガス用ボリ風呂、圧力釜、湯沸ポット、せいろ、書棚、写真引伸機、カメラ、鳥かご、車のタイヤ二本、車のシートカバー、ラジオ、ステレオ、ハイ、テレビ（白黒・カラー）、扇風機、ラジオ、ハイハイスピーカー、ポックス、テープデッキ、プレイヤー、ジューサー、電子レンジ、プロパン湯沸器、石油ストーブ、プロパンつき、電水、新生児用たらい、新生児用体重計、唐紙、

譲ってください
▽幼児・子供用衣類（男女）、七五三の晴着（男女）、ジクザクミシン、八畳用カーペット、ベビーベット、ベビーサークル、長靴、桐ダンス、和ダンス、サイドボード、整理ダンス、鏡台、ソファー、食堂テーブルセット、掃除機、テレビ（白黒・カラー）、扇風機、輪車、洗面台付鏡、下駄箱、脚立、ベビーカー、三二人乗り乳母車、ベビーカー、三ブレハブ物置、水洗式便器、杉の木、縁台、スポ炊飯器、プロパン用ガスレンジ、木製の机、和文タイプライター、ミニ電子計算機、木櫃、クローブ、スキー板、スパイク、金魚はち、ピアノ、オルガン、エレクトーンギター、トランペット、鉄棒、リヤカー、オートバイ、ミニサイクル、自転車、折りたたみ自転車、ベビーベット、ベビーサークル、ベビーカー、ベビーベット、ベビーサークル、長靴、桐ダンス、和ダンス、サイドボード、整理ダンス、鏡台、ソファー、食堂テーブルセット、掃除機、テレビ（白黒・カラー）、扇風機、輪車、洗面台付鏡、下駄箱、脚立、ベビーカー、三二人乗り乳母車、ベビーカー、三ブレハブ物置、水洗式便器、杉の木、縁台

さしあげます
▽ふる着、赤ちゃんの衣類、都市ガス用コンロ、人形、メリーゴーランド、便器、男子衣類（四～五歳）

交換してください
▽編機↔オルガン
▽ダブルベット二段ベット
▽電子レンジ↔応接セット
▽ジューサーミキサー↔ダブルベット↔卓上ミシン
▽ガスオーブン↔卓上ステレオ
▽子供用グローブ↔自黒テレビ
▽婦人用自転車↔子ども乗り乳母車
▽都市ガス用ボリ風呂↔ガステーブル↔応接セット（小型）又は中年寸法衣類
▽ミシン↔大人用自転車
▽足踏ミシン↔婦人用自転車
▽シングルベット↔ソファベット

監査の結果

平塚市監査委員は、監査の結果を次のとおり公表した。
▽監査委員　石田成弘氏
同　関口嘉一氏
▽監査の種類　定期監査
▽監査の対象とした範囲　昭和五十七年度の財務に関する事務の執行のうち、予算の執行、収入・支出事務。
【公表九月二十二日付】
▽監査の実施期間　昭和五十一年七月二十日から同年九月二百まで
▽監査の対象とした課（かい）の名称および結果
①北部学校給食共同調理場、教育研究所＝適正に処理されていた。
②農業課、商工課、事業課、教育委員会（総務課、施設課、学務課、東部学校給食共同調理場、崇善学校給食共同調理場、崇善学校給食共同調理場、社会教育課、体育課、博物館、図書館＝おおむね適正に処理されていた。

生活関連物資価格調査

消費生活モニター30人による10月の平均価格

品目	規格	小売店	スーパー	百貨店
合成洗剤	1.66kg	594円	574円	585円
イレット・ペーパー	60m 4個入	167円	163円	171円
豚こま肉	100g	167円	160円	162円
中肉	1kg	135円	130円	146円
中かい白	1kg	258円	249円	251円
砂糖	450g	185円	175円	165円
天ぷら油	1kg	150円	148円	143円
小麦粉	1ℓ	206円	198円	200円
しょう油	10kg	1,678円	―	―
プロパン	18ℓ	730円	―	―
灯油				

買い物メモ……今年春に比べると豚肉が10円～20円安くなっています。100gにつき平均店頭価格の20円安で豚肉・ハム全品が販売されています。

神奈川県芸術舞踊祭

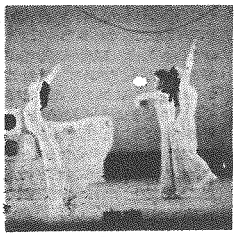

とき　12月12日（日）
午後2時開演
ところ　市民センター
◇演題　○多角形の中のメルヘン
○カラコーレス
○屋根の上の小さな恋愛論
○沸点、その他
◇入場　希望者は11月30日までに往復はがきに住所、氏名、年齢、職業を記入のうえ、市民センター事務局（〒254 平塚新宿930）に申し込みを。
共催　県立音楽堂、平塚市民センター

施設見学会

バスでご案内します

◇日ごろ、いろいろな市の施設を見る機会のない人へ
◇みなさんの税金はこういうところにも使われている
◇市政に関心と理解を、そして私たちのまちを知ろう

とき　11月26日（金）午前9時出発、午後3時30分解散
コース　市役所前―農林省果樹試験場―粗大ゴミ破砕処理場―大神清掃作業場―七国荘（昼食）―土屋霊園―福祉会館―市役所前
費用　無料（昼食をご用意ください）
申込み　往復はがきに住所、氏名、電話番号を記入のうえ（〒254平塚市浅間町9番1号平塚市役所秘書広報課）へ
11月20日（土）までに申し込む（50人をこえた場合は抽せん）

広報手帳

免許証特例講習会

平塚市交通安全協会では、自動車免許証更新時特別講習会を次の日程で開く。

▽12月3日　中原公民館
▽12月6日　大野小学校
▽12月7日　須賀公民館
▽12月8日　花水公民館
▽12月9日　富士見公民館
▽12月10日　崇善小学校

商工事務所移転

神奈川県平塚商工事務所が次のとおり移転した。お間違いのないように。

▽移転先　〒254平塚市西八幡一の三の一　平塚合同庁舎西館　電話22・二七二一

成人のつどい

一月十五日の成人の日を中心に毎年成人のつどいが開いているが、来年も従来どおり各地区（市立公民館単位）ごとに開くことになった。

対象は、昭和三十一年一月十六日から昭和三十二年一月十五日までに生まれた方で、住民登録のしてある方。

なお、開催日時や場所等詳しいことは、各公民館に問い合わせを。

住宅資金の融資

また労働組合のない職場で働く方々のために、神奈川県労働者信用基金協会が設立されている。

この労働協は、働く方が労働金庫や友愛労信から資金を借りようとする場合、その信用を保証して借り入れを容易にしてくれる協会。

家を建てる資金や土地の購入等で資金を借りたい方や、その他もっと詳しく知りたい方は神奈川県労働金庫平塚支店へおたずねを。

▽平塚支店　平塚市明石町4番7号　電話23・二五二一

納税功労者を表彰

さる十月二十八日県立農業会館において、昭和五十一年度納税奨励表彰式が行われた。表彰式には優良納税貯蓄組合として二百八十二組合が表彰され、さらに多年にわたり納税貯蓄組合の育成発展に協力してこられた次の方々が表彰された。

▽20年以上表彰　山田和市（中原下宿）
▽10年以上表彰　石井主吉（平塚第一）、上原宗男（中原子分）、片倉政夫（本宿）、比野猪次郎（須賀中通）、菊地栄司（さつき台）、比企源栄（袖崎第二）、平野善司（田端）、脇田智（東部丘第一）
▽五年以上表彰　遠藤賢一郎（南原緑台町）、比野光起（のれん会）、金子長太（浜協）、沢野義雄（北縄元久保）、杉山末田（馬入306）、鈴木智（下島）、豊島直喜（豊田雪子橋）、中島悦雄（北縄第二）、原田喜三郎（花水台）、米山公一（協栄）、由比儀作（裏宿）
▽十五年表彰　伊藤大助（平塚坂金）、今井清（八野）、久保恒雄（北村第二）、福田昇吉（今里東）

凶器を追放

刃物は持たせないように

刃物による犯罪を未然に防止するため、十一月一日から三十日まで、県下一斉に刃物類の集中取り締まりが実施されているが、みなさんも次のことを守っていただきたい。

▽家庭のみなさんへ

台所などにある包丁やナイフなどの刃物類が凶器として使用されないよう保管方法に工夫を。また、ナイフ、小刀など必要以外に持たない、持たせないように努めてほしい。

▽販売店のみなさんへ

刃物類の陳列方法に十分配慮し、特に少年に刃物類を販売する場合はていねいに使い方を教え、必要以外に持たないよう一層の一声一声をかけてほしい。

狩猟解禁日

銃の取り扱いに注意

いよいよハンターにとって待望の狩り解禁日がきた。

狩りはここ数年ますます一般化し、ハンターも増えて来ている。そのため、一部ハンターのなかには銃の取り扱いやマナーを忘れ、また無用する人が増え、事故も増加している。

そこで狩り期間中ハンターのみなさんは次のことを守っていただき、事故防止に努めていただきたい。

▽狩りの場所および銃の取り扱いには十分注意して事故をおこさないこと。
▽火薬類は狩りに必要な数量を購入し、火薬があまらないように。
▽狩りの後は銃の保管を自からの手で厳正に、弾は銃と別に保管する。
▽銃の許可証の記載事項の変更届出はすみやかに警察へ。

あたたかいこころ

平塚市善意銀行（福祉事務所内）に寄せられたあたたかい善意は次の方々です。

▼社会福祉へ・高山外一同　一千円、本間二二　一千九百二十一円、匿名能之　二千八百八円、岩井清　一千円、土屋小学校児童会　五千二百五十円、六月チャリティバザー　四万八千五百五十円、一市民　四千円、キリスト教女子青年会　二万円、山口平八　六千円、山口七郎　三千円、正津和夫　一万四千八百二十円、一市民　二千円、大久保義孝　九千円、一市民　二千円、スナックレイボー　一万一千九百六十二円、沢辺敬美　三千円、競輪場特設一同　六千八百七十円、日産車体青年部婦人の集い　二万三千八百六十円、馬場八郎　四千円、座間佐太郎　一千八百五十七円

▼老人福祉へ　吉家博三　十四万三千五百円、一市民　五千円、薬谷昭　一万円

湘南に養護学校開校

藤沢、市亀井照二来年（五十二年）四月一日「湘南南方面養護学校」が開校のはこびとなる。この本校舎は、昭和五十三年四月に完成するところから、それまでの間、市内八幡にある県立平塚ろう学校を仮校舎とする。

今月の納税

申告所得税第2期分

…11月30日（火）までです…

納税は便利な振替で。税務署または金融機関〈郵便局を除く〉へ申し込みを。

平塚税務署（22）1400

教育相談

落ち着きのない子

＝教育研究所（31）6850＝

ひろし君は元気のよい一年生です。下に妹が一人いますが、ちっともお兄ちゃんらしくない子どもはくつろぐ場がありません。幼稚園時代はおしゃべりが多く、落ち着きがないと言われていましたが、学校に上がれば直るだろうと思っていました。ところが、学校でも「先生の話しを最後まできけないで、授業中もきょろきょろする」と言われ、「今後このような状態が続くと学習面に影響がでてくるもつとになる」と、先生から注意されました。

ひろし君は知的な遅れはありません。

お母さんは、男の子は強くなければいけないという考えがあり、小さい時から厳しくしつけてきました。また、ちょっと目やかどがにのつていたずらをするため、なるべく甘い顔は見せないような態度で接してきました。

お母さん自身、私は厳しくしつけていますと言われる場合、子どもにとつたらかなりこわい存在でしかないんだと思いこまされてしまうことにもなりかねません。

子どもにとって、いちばん安心できる場が家庭であり、心がゆとりとられる存在がお母さんです。そのお母さんが、この世でいちばんこわい存在だとしたら子どもはくつろぐ場がありません。そして、どうしたらお母さんに怒られないですむかというあとにエネルギーを費やすことになつてしまいます。そういう環境でじっくり一つのことに取り組むなか、何かに熱中しやるということを選び方が無理ということになります。

子どもは安心して甘えられるお母さんに育てられた方が、厳しいお母さんよりも安定した子になるようです。

公共施設は大切に

ポスター・看板の掲出禁止

道路上の施設、工作物、付帯物等への掲出は禁止されています

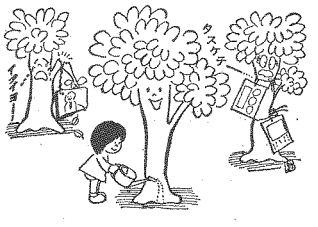

※ただし、道路管理者が許可した場合はこの限りではない

—道路補修課管理係—

愛の献血

◇巡回日程…11月17日（水）午前トヨタオート新神奈川・午後高浜高校／21日（日）平塚なでしこライオンズクラブ場所旧郵便局跡／23日（火）平塚ローターアクトクラブ場所市民センター前

◇———◇———◇

☆☆☆ご協力ありがとうございました☆☆☆

金目地区自治会95本、パイロット万年筆120本、土屋地区自治会22本、吉沢地区自治会20本、横浜日産モーター30本、東電平塚工務所24本、田中貴金属53本、三興製作所49本、三共78本、大江工業62本

自然のふしぎ

▷14◁

私たちの住む土地はいつごろ（どのようにして）できたのでしょうか。自然に触れながらその生いたちを考えてみましょう。

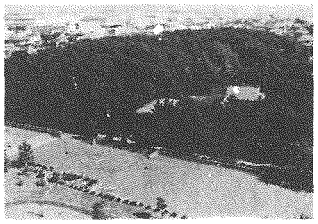

砂丘列の面影を残す八幡神社の森

平塚の砂丘列

相模川と花水川にはさまれた平塚の市街地はどんな地形の上に立地しているのでしょうか。

平塚海岸には海岸線に並行して砂丘がずっと続いています。砂丘は波によって海岸に打ち上げられた砂が、南からの風で運ばれてわずかな高まりを作ったものです。平塚の市街地も昔、海岸に打ち上げられた砂やその上にのる砂丘から成り立っています。

現在では市街化が進み、平野のわずかな起伏もわかりにくくなっていますが、古い地形図や航空写真をみると、南は海岸から北は豊田付近まで12列からなる比高 1m～2mの高まりを認めることができます。

便宜的に南から番号をつけると第1列は現在形成中の海岸沿いの砂丘で、江の島から二宮の西まで続いています。第2列には西湘バイパスが通っており、第3列は真平から杏雲堂病院の所に続きます。第4列は黒部丘にみられ、東海道線は第5列の上を走っています。八幡神社のこんもりとした林は第6列上にあり、第7列は江陽中学から春日野中学の所へ続きます。中原の日枝神社や真土神社も砂丘上にのっているものです。

これらの砂丘ができたのは、今から約3000年前以降のことで、縄文時代の始めごろには、市域の平野は広く海に覆われていました。その後次第に海が後退するにしたがって、豊田付近に最初の砂丘が形成され、さらに海岸線が前進して北から南へと何列もの砂丘ができました。平塚駅西側の中央地下道工事の時に見つかった砂に埋もれたタブノキから、約2000年前には今の東海道線付近に海岸線があったことを示しています。

このようにして作られた微地形を人々はどのように利用してきたのでしょう。砂丘上は古くから集落や畑に利用されていますが、二つの砂丘列の間の低地は排水が悪く、田や湿地になっていました。現在でもこうした地域は、豪雨の際に被害を受けやすくなっています。このように平野のわずかな地形に応じて土地利用の方法も異なっていたのです。

※お尋ねは博物館（33—5111）へ

ひらつかまち　千剣まんが

火災予防『お互いに気をつけましょう』

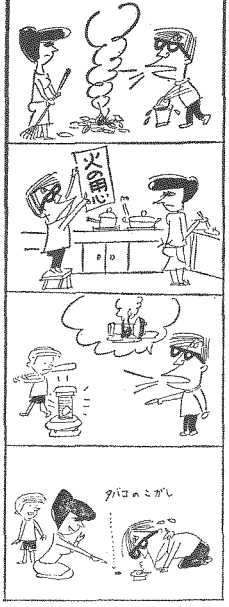

声のひろば

老校舎の改築を

港小学校

53年度に建設する予定

質問　人口の増加による新設校舎の建築費用で追われ、古い校舎の改築はとても手がまわらないとは思いますが、港小学校へ通学させている住民として、一日も早く港小学校の老校舎改築を希望します。

それができなければ、校舎の屋根を「かわら」から「鉄板」に変えてください。私たちが恐れることは、平塚沖地震予想される大地震です。現在の老校舎では震度5で倒壊することは確実です。そして、間髪は地震のとき避難する児童の頭上に雨となってわらが降ることが予想されることです。

一日も早く、新校舎を、またそれができない場合は、かわらの落下を防ぐ方法を考えてください。

（八代宮町　佐藤　実氏）

お答え　港小学校の改築計画は、本市総合開発計画で、第一期事業として老朽化している第三校舎を改築する計画です。五十二年度に地盤調査設計委託を行い、五十三年度建設を予定しています。

ご承知のように、本市は市街地を除く周辺地域が農業地帯で年度老朽化した松原小学校の改築増で、本年度も小中全校二校計四校の新設を余儀なくされ、財政的にも非常に厳しいものがあります。国の補助金も相当な制約があります。市街地では前年度から来年度にかけて仮称第二花水小学校の新築、五十三年度に港小学校、富士見小学校等の改築を予定しているので、今しばらくお待ちいただきたいと思います。

〈教委施設課〉

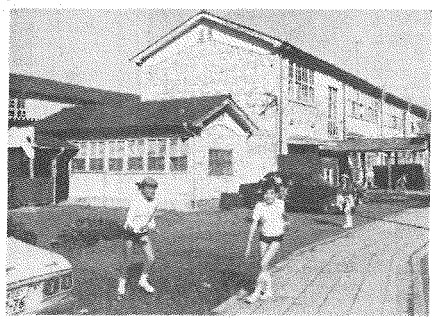

港小学校の木造校舎