No.505　6月15日号

広報ひらつか

平成５年６月15日／毎月１日・15日発行／101,000部／神奈川県平塚市役所発行
編集・企画部広報広聴課／〒254　平塚市浅間町９番１号　電話23―1111・35―1111

人口　251,007人
世帯　86,522世帯
（平成５年５月１日現在）

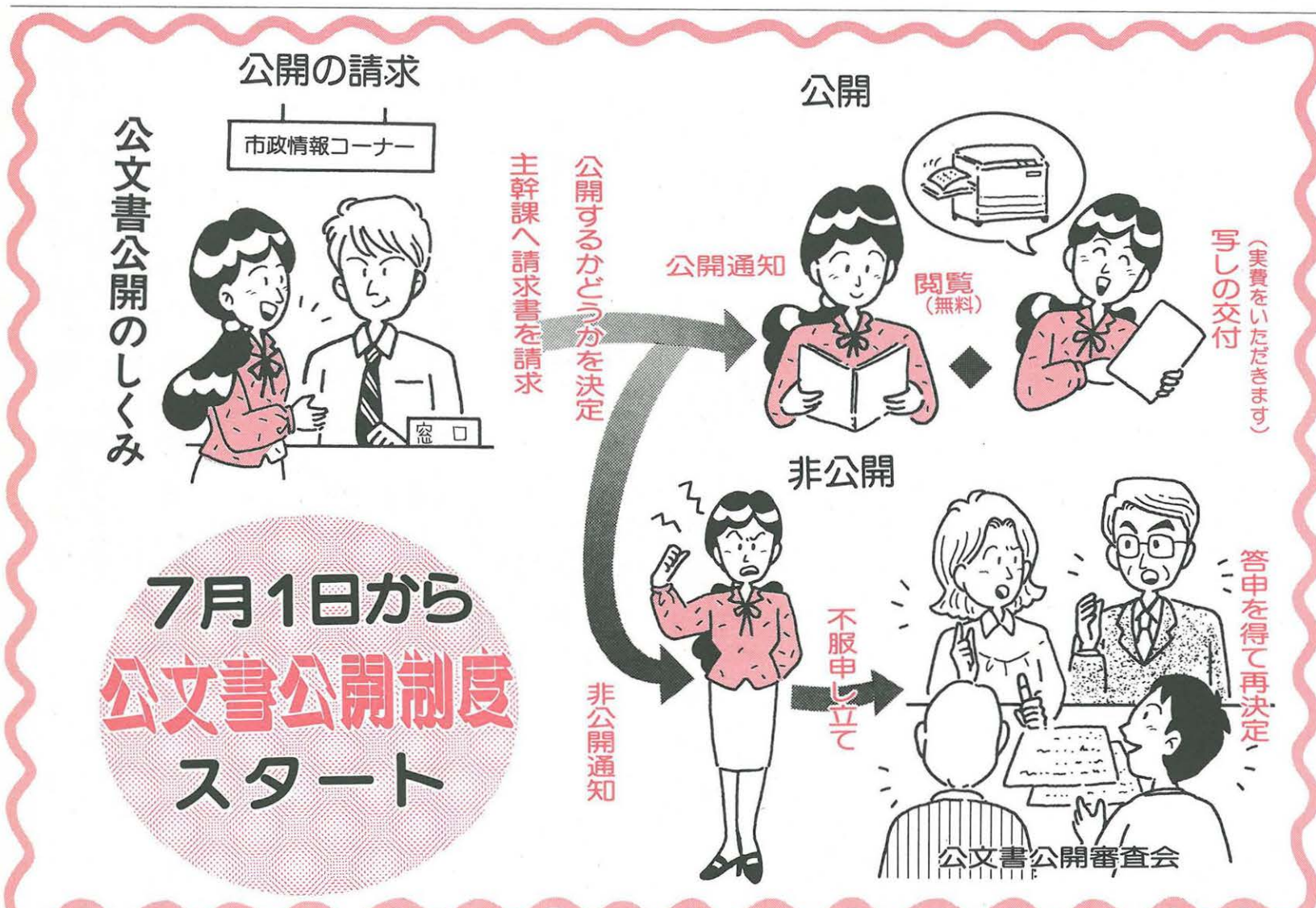

開かれた市政を目指す

開かれた市政を目指して、七月一日から公文書公開制度がスタートします。この制度は、市が保有する情報（公文書）を、市民のみなさんが知りたいときに知ることができるよう、制度的に定めたものです。お気軽にご利用ください。

公文書の公開

市では、今まで月二回発行の「広報ひらつか」を中心に、いろいろな情報を提供してきました。しかし、市の選択した情報提供ということで、必ずしも十分なものではありませんでした。市民参加を促進し、市民のためにより開かれた市政を目指すには、市の持っている公文書を、市民のみなさんの求めに応じて公開することが必要です。

そこで、七月一日からスタートする公文書公開制度は、市民のみなさんが求めようとする公文書の公開を、権利として保障しようとするものです。お気軽にご利用ください。

基本的な考え

市が保有する情報は、原則として公開し、例外として非公開にするものは最小限にとどめます。また、プライバシーに関する情報は最大限に保護します。

請求できるもの

市の職員が職務上作成したり、取得した文書および図面（これを撮影したマイクロフィルムを含む）で、決裁や供覧などの手続きが終了し、市が管理している公文書です。

請求できる人

公開の請求ができる方は次のとおりです。

①市内に在住・在勤・在学している人
②市内に事務所・事業所を有する個人・法人・団体
③市に納税義務のある人
④市が行う事務事業に利害関係がある人（ただし利害関係のある部分のみ）

公開できないもの

市が持っている公文書はすべて公開することが原則ですが、個人のプライバシーが侵されたり、公益が損なわれてはなりません。そこで、次の情報は公開できないことがあります。

①個人に関する情報
②法人や事業を営む個人等に不利益を与える情報
③国や他の地方公共団体との協力関係・信頼関係を損なう恐れのある情報
④審議、検討、調査研究等に関する情報で、公開により支障を生ずるもの
⑤事務事業の公正もしくは円滑な実施を損なう恐れのある情報
⑥法令の定めにより公開することができないとされている情報
⑦公共の安全の確保および秩序の維持に支障が生ずると認められる情報

公開の手続き

①公開の請求をする人は、一定の書式による請求書を「市政情報コーナー」（市役所三階）に提出します
②公開請求を受けた日から原則として、十五日以内に公開するかどうかを決定し通知します
③公開の決定通知を受けた人は、指定された日時に閲覧します

閲覧は無料ですが、写しのコピーや郵送を希望する人は、実費をいただきます。

不服のある人

公開を請求した人が非公開の決定を受け、その決定に不服のあるときは、六十日以内に「不服申し立て」をすることができます。

この場合、学識経験者（学者、弁護士、行政経験者等）五人による「公文書公開審査会」に依頼し、答申を得て再決定されます。

市政情報コーナー

公文書公開制度についての相談や案内などを行うため、市役所三階に市政情報コーナーを設けます。

情報コーナーでは、相談や案内のほか、市政に関する刊行物や資料などを展示します。ご利用ください。

・担当　情報管理課情報公開担当（内線六六五）

市民豆ルポ　おじゃまタイム　2　話題の人たち

父の日にバラを・日本一の生産地

〝父の日にバラを〟と呼び掛けている日本一のバラ生産地平塚。その生産者の一人小澤静男さんからお話を伺った。取材は萩原千恵子さん（日向岡）

六月二十日（第三日曜日）は父の日です。感謝の気持ちを込めてバラの花が贈られます。

今回は、片岡にある小澤バラ園の小澤静男さんに、父の日のバラの由来とバラの栽培についてお話を伺いました。

父の日の発祥地は、アメリカのワシントンに住むジョン・ブルース・ドッド夫人が、母なきあとの自分たちを育ててくれた父親に、バラの花をプレゼントして感謝したのが始まりだそうです。

日本一のバラ生産地である平塚市園芸協会バラ部会が、昭和五十一年に〝父の日にバラを贈ろう〟と全国に呼び掛け、駅前でバラの無料配布を行いました。翌年には、ミス七夕のお手伝いによる無料配布等、画期的な取り組みがマスコミで取り上げられ、〝父の日にバラを〟が定着してきたようです。

現在の生産者は四十一戸で、金目、大野、神田地区に集中しており、年間の出荷本数は一千百万本。主な品種はローテローゼやブライダルピンクです。

他の生産地では、ロックウール栽培（水耕栽培）を行っている所もありますが、平塚は高品質なバラの生産にこだわり、土耕栽培を続けています。そのため六月中旬からせん定作業をし、七月、八月の二か月は、土を休めるので、一年に一株のバラから五回しか切れません。また、病害虫の防除や育成栽培も高度な技術が必要とのことでした。

消費者のニーズは様々です。中でも色は、服装の流行により、好みが変化するとのこと。流行色をいち早くキャッチするなど苦労が伺われました。

バラの出荷に忙しい小澤さん

生活インフォメーション

新役員が決まる

落合議長と後藤副議長を

議長
落合良延氏

副議長
後藤輝彦氏

五月十四日臨時市議会が開かれ、工事請負契約の締結など九案件が審議され、原案どおり可決された。また、その後役員人事が行われ、正・副議長のほか各常任委員会の各委員が選任された。可決された主な案件は次のとおり。

【議長】以下敬称略
・落合良延（新風クラブ）
【副議長】
・後藤輝彦（社会党）
【監査委員】
・奥山晴治（公明党）

【各常任委員会】
◎総務経済常任委員会
・委員長　上原孝生（市政クラブ）、副委員長　田中幸雄（日本共産党）、委員　加藤武政（社会党）、武井ひろ子（神奈川ネット）、栗田己好（市政クラブ）、水野泰助（民主クラブ）、小林保雄（新風クラブ）、奥山晴治（公明党）
◎環境厚生常任委員会
・委員長　穂坂光俊（公明党）、副委員長　細野忠彰（新風クラブ）、委員　三上正（日本共産党）、岡崎伊和男（社会党）、佐藤宏（市政クラブ）、柳川藤一（社会党）、長塚洋三（民主クラブ）、松崎清子（公明党）、岡本清司（新風クラブ）
◎教育民生常任委員会
・委員長　櫨川幸子（社会党）、副委員長　原孝子（日本共産党）、委員　大蔵律子（無所属）、後藤輝彦（社会党）、加藤豈宏（新風クラブ）、古家安正（市政クラブ）、府川勝司（民主クラブ）、前田晃（公明党）、片倉常夫（市政クラブ）
◎都市建設常任委員会
・委員長　伊藤亨（民主クラブ）、副委員長　永井三男（市政クラブ）、委員　田元香（日本共産党）、志村和子（神奈川ネット）、高梨孝治（公明党）、山口幸男（新風クラブ）、神谷隆（社会党）、土屋照久（社会党）、脇辰雄（市政クラブ）

【平成四年度一般会計補正予算】
年度末に補正が必要となり専決処分をしたので承認を求めたもの。
歳入では地方譲与税、利子割交付金の三月交付分の決定に伴うものほか、歳出では歳入補正に伴う財源充当補正などを措置した。
この結果、補正額は五億四千四百六十三万五千円となり、最終予算規模は七百六十六億五千八百十四万九千円となった。

【工事請負契約の締結】
予定価格が一億七千万円を超えるため議会の同意を求めたもの。
▽虹ケ浜西住宅建設工事（建築）…一億九千七百七十六万円　三共建設（株）
▽仮称消防旭出張所庁舎新築工事（建築）…三億二千五百四十八万円　（株）高田建設
▽旭小学校校舎改修工事（建築）…一億九千九百八十二万円　黒沢建設（株）
▽春日野中学校屋内運動場等新改築工事（建築）…六億七千四百六十五万円　匠・関東・新田建設共同企業体
▽江陽中学校校舎改修工事（建築）…二億四千七百二十万円　玉縄建設（株）
▽仮称なでしこ公民館新築工事（建築）…二億二千四十二万円　成瀬産業（株）

自治会連絡会の役員決まる

平成五年度平塚市自治会連絡協議会の役員が決まった。任期二年（敬称略）
・会長　鈴木三郎（なでしこ）
・副会長　武井好夫（富士見）、田中数政（横内団地）、原喜市（南原）、山田欣正（吉沢）
・書記　磯部録郎（中原）、鷲尾昭三（金目）
・会計　長谷川芳久（港）、高橋徳治（田村）
・会計監査　清田弥寿雄（城島）、蓑島武夫（土屋）
・幹事　彦久保正平（花水）、石井庄司（松原）、吉田菊治（崇善）、平野禮次（八幡）、西海晴一（四之宮）、伊藤栄雄（真土）、斉藤文司（横内）、中川卓（大神）、榎原貞治郎（東中原）、鈴木伸一（豊田）、杉山一郎（岡崎）、鈴木剛（金田）、宮野良雄（旭南）、高橋武雄（旭北）、高木五郎（新町大原）

平和事業で広島へ派遣募集

アイラブピース事業運営委員会では、平和事業のひとつとして、今年も広島平和記念式典に参加希望される方を募集する。ご参加を。
▽日程
・事前打ち合わせ会　7月11日（日）
・広島市に派遣　8月4日（水）～6日（金）、車中1泊、宿1泊
・事後まとめ会　8月29日（日）
▽参加できる方　親子（子供は小学4年生～中学生）7組（抽選）
▽参加料　1人一万五千円（小・中学生は無料）
▽申込期限　7月1日（木）
▽申込先　総務課法令審査担当（内線二三〇）

生産緑地地区の追加指定を

生産緑地地区は平成四年十一月に都市計画決定されているが、次に該当する場合、新たに追加指定として受け付けることになった。七月九日（金）までに、都市計画課計画係（内線四二八）にお申し込みを。
①平成4年に指定の際、関係権利者の同意が得られなかったなど、やむを得ない理由で指定されなかった場合
②指定しても、周辺農業と調和すると認められる場合

豆記者を募集

子供広報を一緒に作ろう

広報広聴課では、今年度から小学生向きの子供広報を年二回発行するが、編集してもらう豆記者を募集することになった。お友達と一緒にご参加を。
▽対象　小学5～6年生15人（応募多数のときは抽選）
▽発行時期　9月中旬、3月中旬の2回
▽活動内容　テーマを決めみんなで広報紙をつくってみる。なお、一回目の活動は夏休み期間を利用する
▽応募期限　6月28日（月）
▽応募先　広報広聴課広報担当（内線三一四）

21世紀の街づくり

市では、新平塚市総合計画「ホットプラン21・湘南ひらつか」に基づいて、二十一世紀の初めごろを展望した街づくりを進めているが、この事業を展開していくためのひとつとして次のプランが決まった。詳しくは担当課にお尋ねを。

【平塚市情報化プラン】
▽考え方　情報化は市民共有の財産であることを基本理念とする
▽今後の進め方
①情報通信基盤の整備
　CATVの市内全域サービスなど
②情報交流施設の整備
　博物館、美術館、図書館などの情報を活用できる仕組みの整備など
③情報システムの整備
　電話、ファックス、衛星通信などの手段で情報が受・発信できるシステムの整備など
④情報活用能力が発揮できる仕組みや社会貢献の仕組みの整備など
▽問い合わせ先　情報政策課（内線六三六）

【平塚市市民文化基本構想】
▽考え方　未来への視点をもった市民文化をつくることを基本理念とする
▽今後の進め方
①市民文化創造の基盤整備
　文化振興基金の設置、文化事業団の設立、文化ホールの建設など
②市民文化振興事業の展開
　個性ある文化振興事業の推進、市民の文化活動への支援など
③文化の薫る街を感じる環境の整備
　風格ある景観づくり、自然と歴史を大切にする地域づくりなど
▽問い合わせ先　文化行政推進室（内線六七三）

生活HOT NEWS

ベッドの貸し出し

高齢福祉課高齢福祉係（内線二一九）では、今年の四月から寝たきりのお年寄りがいる家庭に、介護用電動ベッドと床ずれ防止用エアーマットを貸し出している。
介護用電動ベッドは、楽な姿勢で介護をしたり、受けたりできるように手元のスイッチを操作することにより背の角度が調節できるものと、背の角度、ベッドの高さが調節できるものとの二種類。エアーマットは、ポンプの働きでマットレスが自動的に膨張と収縮を繰り返し、寝返りや身動き同様に体圧を分散させ、床ずれを防ぐようになっているもの。

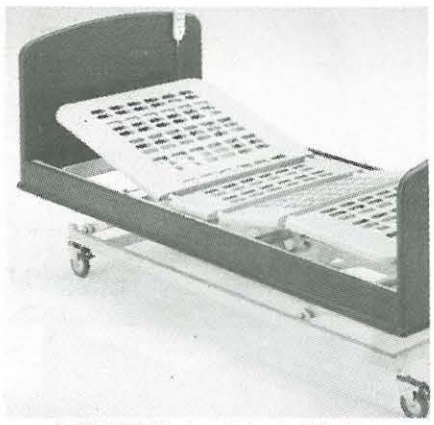
介護用電動ベッドと床ずれ防止用エアーマットの搬入は契約している業者が行い、レンタル料の半額を市が負担している。

負担料金（生計中心者の前年所得税額が四万二千円以下の場合は無料）は電動ベッド月額四千円、付加機能付き電動ベッド五千五百円、エアーマット二千円となっている。ご利用を。
また、このほかに身体の不自由な方に利用していただくため、市役所本庁舎、市民病院、総合公園、地域医療管理センター、市民センターなどに車いすを用意してある。設置箇所については障害福祉課障害福祉係（内線二二一）にお尋ねを。

市民相談

市民相談室　23―一一一（内線二九三）
◇人権法律相談・行政相談　7月6日（火）13時～16時
◇一般法律相談　毎週水曜日13時～16時、予約制（電話でも可）
◇登録供託測量相談　7月9日（金）13時～16時
◇発明考案特許相談　7月5日（月）10時～15時
◇下請取引相談　6月17日（木）、7月15日（木）13時30分～16時
◇定例年金相談　7月8日（木）10時～15時
◇消費生活相談　毎週金曜日9時～16時
◇一般市民相談　毎週月～金曜日9時～16時
青少年相談室（市民センター）　34―七三一一
毎週月～金曜日9時～16時
◇悩みごとは〝ヤングテレホン〟33―七八三〇
毎週月～金曜日9時～18時30分（土曜日は13時～18時30分）

福祉会館　33―二三三三
◇専門（法律、金融、住宅、医療）相談　7月8日（木）13時30分～15時30分、予約制
◇生活支援相談・ボランティア相談　毎週月～金曜日8時30分～17時
◇結婚相談　毎週日曜日10時～15時（第3日曜日は除く）
◇母子相談・家庭児童相談　毎週月～金曜日9時～16時
◇高齢者職業相談　毎週月～金曜日9時30分～16時
◇婦人相談　7月8日（木）10時～15時
子ども教育相談センター　36―六〇一二
毎週月～金曜日9時～17時（電話相談・毎週月～土曜日9時～17時）

レンズで見る平塚
観光風景写真コンクール

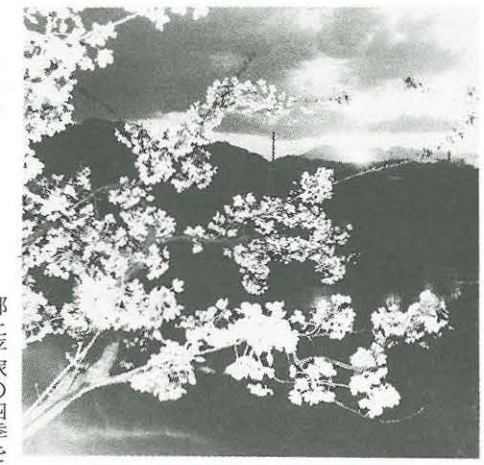

推薦　「花水川の夕映えと桜」
石井崇さん（横浜市）

イベント情報館

郷土平塚の四季をレンズでとらえてもらう'93湘南ひらつか観光風景写真コンクールが行われ、今回は、特に湘南平や花水川、総合公園を被写体にした作品が多く寄せられた。

なお、最高賞の推薦には桜を全景にした春の落日の雰囲気を良く表現した石井崇さん（横浜市）の作品「花水川の夕映えと桜」に贈られた。応募四百二十一点　（敬称略）

▽特選　「春休み」　石井稔理（桃浜町）

▽平塚八景賞　寺山記臣・増田瑢司・鬼沢優子（藤沢市）、山口高次（花水台）、飯田一芳（横浜市）、相原政夫（西八幡）、平井文雄（夕陽ケ丘）

▽入賞　岡本高明（南原）、安藤甚平（小田原市）、相原政夫・永野照蔵（西八幡）、石川晴久（南金目）、岩田年一（東京都）、内田敏彦（立野町）、加藤清（大磯町）、角谷チエ子（代官町）、木村誠之助（逗子市）、内藤彰（八重咲町）、高瀬善昌（明石町）、塚本紀夫（藤沢市）、峯尾壮（二宮町）、渡辺みさ子（札場町）

写真トピックス

各地区の公園、広場、公民館、道路などがまちぐるみ大清掃の参加者の手で、みるみるうちにきれいになりました。

参加者のみなさん、雨の中での清掃作業お疲れさまでした。

たくさんのごみを一度に運ぶ

まちぐるみ大清掃
街も心もきれいに

隅から掃き寄せましょう

街路樹もさっぱりと刈り込む

集めたごみが山のよう

八幡小に最優秀賞
学校花壇コンクールの結果

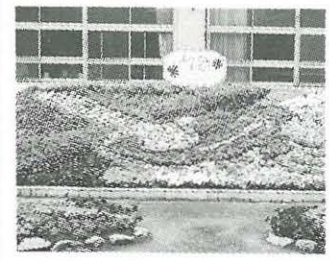

学校花壇コンクールの審査が行われ、八幡小学校が最優秀賞に輝いた。

「泳げアユ清流に・相模川とのふれあい」をテーマに、合計一千五百九十三株の草花を配してデザインしたもので、アユの体をマリーゴールドで形どり、紫と白のアリッサムを盛り上げて立体感を出した力作。コンクールに参加した花壇だけでなく、周囲の花作りにおいても栽培活動が優れていると評価された。なお、最優秀賞以外の入賞校は次のとおり。

▽優秀賞　勝原小学校、花水小学校

▽優良賞　なでしこ小学校、港小学校、南原小学校、神明中学校

保育実習に参加を

福祉事務所では、保育園の子供たちと生活体験をしてみる保育実習生を募集する。

市内には、両親が共働きなどの理由で、昼間一緒に生活することができない子供約二千人が、二十六か所の保育園で保有されているが、これらの子供たちとの実際のふれあいを通して、〝保育とは何か〟を考えていただくため行っているもの。

昨年も多くの実習生が、子供たちとの出会いの中で貴重な体験を残している。

▽日程　7月28日（水）～8月3日（火）の5日間、土・日曜日は除く

・時間　午前8時30分～午後5時

▽定員　高校生80人

▽申込期間　6月16日（水）～25日（金）

▽申込先　児童福祉課保育係（内線二一五）

学生を郡山に派遣

市では、市内の中・高校生を今年も福島県郡山市に派遣する。

この事業は、中・高校生を県外に派遣し、現地での交流や体験学習をする中で、今後の青少年活動に役立てていただこうと行っているもの。ご参加を。

▽日程　7月28日（水）～30日（金）

▽内容　①中、高校生との交歓交流　②自然、文化、産業についての学習

▽定員　25人（選考）

▽参加料　五千円

▽その他　事前・受け入れ・事後研修あり

▽申込先　青少年会館内青少年課（内線七六三）

幼稚園保育料を減免

教育委員会では、幼稚園児のいる家庭に対して、所得状況に応じて入園料や保育料を減免している。次に該当される方は、調書（幼稚園にある）を幼稚園に提出していただきたい。

▽対象　6月1日現在市内にお住まいで、幼稚園児（3～5歳）がいる保護者

▽所得状況および減免額

【私立幼稚園在園の場合】

①生活保護または市民税非課税世帯（年額十一万四千円）　②市民税所得割額が非課税世帯（同八万九千円）　③市民税所得割額が九万九千二百円以下の世帯（同五万一千三百円）

【市立幼稚園在園の場合】

生活保護世帯、市民税非課税世帯、市民税所得割額が非課税世帯（年額二万円）

▽申請期限　7月2日（金）

▽問い合わせ先　学務課学事係（内線五二〇）

今月中に児童手当現況届を

児童手当や特例給付を受けている方は、現況届（既に郵送してある）を今月中に児童福祉課児童係（内線二一六）に提出していただきたい。提出されないと六月分以降の手当が受けられなくなるので、ご注意を。

市民センターで歌の祭典を

七夕まつりの期間中、市民センターで開かれる催し物への入場希望者を募集する。商業観光課観光係（内線五四九）にお尋ねを。

【トヨタ歌の祭典】

▽日時　7月10日（土）午後6時30分～

▽出演　瀬川瑛子ほか

▽申込期限　6月30日（水）

申し込みは、往復はがきで、〒220横浜市西区老松町19　ラジオ日本トヨタ歌の祭典係まで。抽選

【日産ファミリー劇場】

▽日時　7月11日（日）午前11時～、午後2時～

▽内容　ウルトラマンショー、ゲーム大会ほか

▽入場券の配布　6月23日（水）午前10時～、市民プラザ

フェスティバルスタッフ募集

第九回平塚市青年フェスティバル（十月二十四日、総合公園）のスタッフを募集している。

このフェスティバルは、企画立案から運営まですべてを青年だけで行っているもので、毎年若者の祭典としてにぎわいをみせる。ぜひご参加を。

▽応募できる方　高校生から30歳までの方50人

▽応募期限　6月30日（水）

▽応募先　青少年会館内青少年課（内線七六三）

6月納期の市税・手数料

◇対象税等

・市県民税	（第1期）
・国民健康保険税	（第1期）
・国民年金保険料	（第3期）
・清掃し尿従量手数料	（第3期）
・清掃し尿ごみ定額手数料	（第1期）
・公共下水道使用料	（第1期）

◇納期最終日　6月30日(水)

平塚市職員採用試験の案内

【募集区分A】（平成6年度採用予定）

◆一般事務A……30人程度
・昭和44年4月2日以降に生まれた方で、大学の課程（短大除く）を平成5年3月以降卒業した方または6年3月に卒業見込みの方

◆建築……1人
・昭和40年4月2日以降に生まれた方で、大学の専門課程（短大除く）を平成2年3月以降に卒業した方または6年3月に卒業見込みの方

◆土木A……数人
・昭和40年4月2日以降に生まれた方で、大学の専門課程（短大除く）を平成2年3月以降に卒業した方または6年3月に卒業見込みの方

◆保健婦……若干名
・昭和44年4月2日以降生まれの保健婦の資格のある方または平成6年3月に資格取得見込みの方

◆保母……数人
・昭和46年4月2日以降生まれの保母の資格のある方または平成6年3月に資格取得見込みの方

◆臨床工学技師……1人
・昭和44年4月2日以降生まれの臨床工学技師の資格のある方または平成6年3月に資格取得見込みの方

【募集区分B】（平成5年10月採用予定）

◆一般事務B……若干名
・昭和41年4月2日以降に生まれた方で、大学の課程（短大除く）を平成2年3月以降に卒業した方

◆土木B……若干名
・昭和38年4月2日以降に生まれた方で、大学の専門課程（短大除く）を昭和63年3月以降に卒業した方

●申込書の配布
申込書は7月9日まで企画部職員課で配布する

●受付
6月28日(月)～7月9日(金)
・企画部職員課（内線322）

消防職員の採用試験

・募集人員　男子若干名
・①昭和43年4月2日以降に生まれた方で、大学の課程（大学院除く）を卒業または平成6年3月に卒業見込みの方　②身長160cm、体重50kg、胸囲80cm以上　③両眼とも裸眼視力0.6以上、または0.1以上で矯正視力1.0以上かつ、色覚・聴力が正常な方

●申し込み　7月9日(金)までに申込書（消防本部庶務課に用意）を庶務課に持参する

※短期大学及び高校卒業者（予定含む）の募集は7月15日号の広報紙でお知らせする

・消防本部庶務課（内線387）

ホットHOTほっと

広げよう交流の輪
友好都市・休養の郷

平塚市は、岐阜県高山市、岩手県花巻市との間で「友好都市」を、また静岡県天城湯ケ島町との間で「平塚市民休養の郷」の提携を結んでいるほか、平成二年にはアメリカ合衆国カンザス州ローレンス市が「姉妹都市」となり、文化、教育、産業などの各分野を通して、市民相互の交流が進められている。今回は年々盛んになっていく交流事業について紹介する。

崇善小学校で野立てを楽しむローレンス市の方々

友好都市
高山市・花巻市

平塚市では、昭和五十七年十月に市制五十周年記念として高山市との間で友好都市提携を、また花巻市とは五十七年四月に平塚市民休養の郷として提携を結んだが、花巻市が五十九年四月に市制三十周年を迎えるのを機に、友好都市となった。以後、いろいろな文化、スポーツ交流が続けられている。

◎今年度の主な事業は

・平塚市から訪問

市民ツアー（高山まつり4月・10月、花巻まつり9月）、ホームステイ（小、中学生　1月）、文化祭参加（市民の絵画、写真など　10月）、産業まつり参加（物産品など　9月）

・高山市、花巻市から訪問

ホームステイ（小、中学生　8月）、七夕まつり参加（高山市・親子獅子舞、花巻市・さんさ踊り）、花巻市物産と観光展（12月）

未来ちゃん（左）と一緒に

未来ちゃんと友達に
中島千尋さん（寺田縄）

今年の一月四日から六日まで、花巻市にホームステイに行ってきました。

一日目は宮沢賢治記念館でビデオやスライドを見て、夜はホームステイ先の未来ちゃんたちと楽しく過ごしました。

二日目の朝、起きると外には雪が積もっていたのでスキーをしました。

三日目は村の家で「ちゃぐちゃぐ馬っ子」を作りました。その馬っ子は今、ピアノの上に飾ってあります。

平塚に帰って来てからも、未来ちゃんとは電話や手紙のやりとりをしています。楽しい友達ができて本当に良かったと思います。

花巻市へのホームステイ・村の家での忍ぶ駒づくり

市民休養の郷
天城湯ケ島町

昭和五十七年四月、市制五十周年を記念して天城湯ケ島町との間で平塚市民休養の郷の提携を結んだ。以後、天城ふるさと広場にある市民の保養所「ひらつか天城山荘」や、キャンプ場などに多くの市民のみなさんが訪れている。

◎今年度の主な事業は

・平塚市から訪問

小、中学校の林間学校（6～8月）、産業文化祭参加（物産品など　11月）

・天城湯ケ島町から訪問

七夕まつり参加（天城連峰太鼓）

昨年花巻まつりに参加した市役所ふるさとまつり愛好会。総勢100人が花巻開町400年を祝った

姉妹都市
ローレンス市

国際化時代を迎える中、平成二年九月、アメリカ合衆国ローレンス市と姉妹都市提携を結び、相互交流を通して友好を深めている。

◎今年度の主な事業は

・平塚市から訪問

ホームステイ（中、高校生　8月）

・ローレンス市から訪問

ホームステイ（中、高校生　6月）、神奈川大学で日本研究（カンザス大学生6～7月）

交流会を開く

市では、神奈川大学に来ているカンザス大学生との交流会を開く。日本語だけでも楽しく交流できるのでご参加を。

▽日時　7月2日（金）午後2時～4時
▽会場　MNビル11階
▽申込先　交流親善課（内線五九七）

交流団体に補助金

市では、友好都市の高山市と花巻市や、平塚市民休養の郷の天城湯ケ島町を訪れ、交流を深める団体に補助金を交付している。ご利用を。

▽対象団体　会員が10人以上で、日常より自主的な活動をしていること
▽対象事業　①スポーツ、レクリエーションなどの交流試合　②スポーツ、レクリエーションなどの講習・研修・研究会　③友好都市、平塚市民休養の郷の行事への参加交流　④自主的活動による交流
▽補助金額　①友好都市二万円（会員が10人～30人）から十万円（百一人以上）までの5段階　②平塚市民休養の郷　一万円（10人～20人）から十万円（百一人以上）までの6段階
▽問い合わせ先　交流親善課（内線五九七）

ウォッチングひらつか

私の好きな散・歩・道

金目川サイクリング道路
斎藤靖子さん（入野）

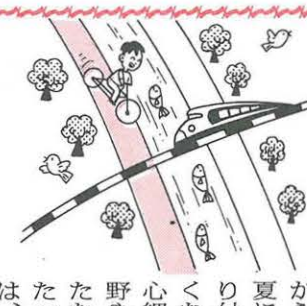

私がよく散歩する道は金目川に沿って延びている、幅約二メートルのサイクリング道路です。

自宅からすぐそばにある長持の新幹線ガード下をくぐると、右側に大山、丹沢連山、左側に富士山が望まれ、自然にすっぽりと包み込まれた感じで好きです。

山の姿は、四季折々に変化し、あるときには墨絵ぼかしの幽玄さ、またあるときは初冠雪の美しさなど味わい深く、この場所から眺める限り、酸性雨が木々を痛めつけていることが信じがたい思いがします。

独身のころ、山登りが大好きで、横須賀の実家から毎週丹沢を縦走し、夏には沢登りで岩場に取り付いていました。薄暗くなって下山するころは心細く、木々の間から秦野や平塚の街明かりがまたたいているのを目にしたときの安堵（ど）感は、何とも言えぬ感じだったことを今でも鮮明に覚えています。

今では遠く山を見る生活となりました。サイクリング道路を歩きながら、金目川の緋鯉（ひごい）に見入り、白サギや渡り鳥、草の間からの美しい虫の鳴き声などに耳を傾けるとき、何となく優しい気持ちになります。

《募集》日常親しんで通る散歩道を紹介していただくコーナー。五百字程度の紹介文をお寄せください。

◇送り先　〒254平塚市浅間町9－1　平塚市広報広聴課「私の好きな散歩道」係（内線三一四）

住民実態調査にご協力を…7月1日

市民のみなさんの市政への考え方を聞こうと住民実態調査が行われる

●**調査方法**　住民基本台帳から無作為に抽出した方々に対し、6月下旬に調査票を郵送する
●**調査項目**　「環境保全」「ごみの減量とリサイクル」
●**調査対象**　20歳以上の男女約4,500人
●**調査期日**　7月1日(木)
※調査票が送付された方は、7月5日(月)までに、同封された返信用封筒でご返送を。
・問い合わせ　総務課統計調査担当（内線348）

臨時職員の募集

◆保母……若干名
・資　格　保母の資格を持ち、50歳までの方
・勤務時間　午前8時30分～午後5時
・勤務場所　市立保育園
・賃　金　日額6200円（通勤手当別途支給）
・申し込み　履歴書を児童福祉課保育係（内線215）へ本人が直接持参する

◆薬剤師……若干名
・資　格　薬剤師免許取得者で、採用時現在45歳未満の方
・勤務時間　午前10時～午後3時（予定）
・勤務場所　市民病院
・賃　金　面談の上決定
・申し込み　履歴書と免許証の写しを市民病院庶務課（電話32－0015・内線3197）へ本人が直接持参する

◆給食配食員……1名
・資　格　自動車運転免許証保持者で55歳までの方。男女は問わない
・勤務時間　午後3時～6時
・勤務場所　平塚栗原ホーム
・賃　金　1時間1,000円
・業務内容　給食利用者宅への配食、回収、弁当箱の洗浄、利用料金の集金
・申し込み　履歴書を平塚栗原ホーム（電話35－6060）へ本人が直接持参する

ひらつかさん

小牧宗太

歴史が息づくまち
行ってみよう！見てみよう！

情緒豊かなまちは、四季を通していろいろな顔を見せてくれ、美しいまちの新しい表情は思い出をつくってくれる。

夏休みはもう間近。今年は少し足をのばして訪れてみてはどうだろうか。

小京都・高山

岐阜県乗鞍岳のふもと飛騨高山は、〝飛騨の小京都〟と呼ばれる古い歴史と文化がただようまちで、多くの文化財や史跡に包まれている。

◎自慢の風景

高山まつり、古い街並み、北アルプス、飛騨民俗村集落、高山陣屋、朝市

◎特産品

一位一刀彫り、飛騨春慶塗り、木製家具、渋草焼、高冷地野菜

◎郷土料理

ほお葉みそ、山菜料理、精進料理、飛騨そば、飛騨中華

◎イベント

高山まつり（4月14日～15日、10月9日～10日）、我楽多市（5月7日、10月7日）、手筒花火（8月9日）、酒蔵巡り（1月上旬～2月下旬）

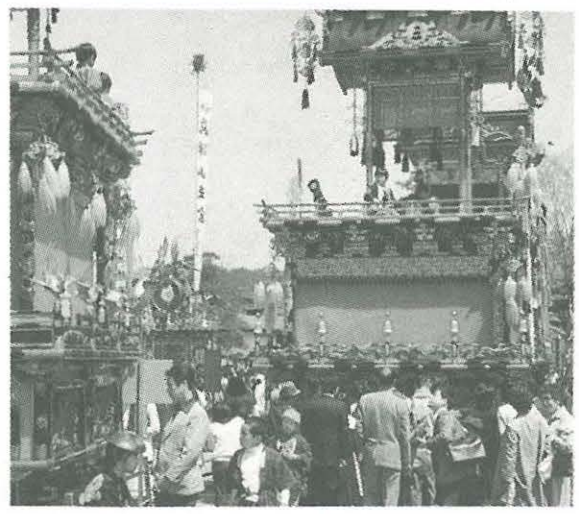
高山まつり・けんらん豪華な屋台が美を競う

伝統四百年の花巻まつり

湯の里・花巻

岩手県の中央に位置する花巻市は、北国の詩情あふれる温泉郷で、北上山脈を望むまち中には北上川が流れ、宮沢賢治や高村光太郎が愛したまち。

◎自慢の風景

大空の滝と豊沢湖、釜淵の滝、イギリス海岸、胡四王山、北上川と豊沢川合流地点の桜堤

◎特産品

金婚漬、花巻こけし

◎郷土料理

わんこそば、金婚漬、酒味うどん

◎イベント

高村祭（5月15日）、賢治祭（9月21日）、わんこそば全日本大会（2月11日）、イーハトーブフォーラム（8月上旬）

森林浴・湯ケ島

伊豆半島の中央部、三方を天城連山で囲まれた山峡のまち。狩野川の流れと明るい陽光は多くの文学者を引きつけ、川端康成の「伊豆の踊り子」、井上靖の「しろばんば」など多くの名作を生み出した。

◎自慢の風景

旧天城街道、天城連山、滑沢渓谷

◎特産品

わさび、しいたけ、しゃくなげの香水〝ロザージュ〟、梅シロップ

◎郷土料理

しし鍋、わさびの茎漬、あゆの塩焼き

◎イベント

森の感謝祭（9月第3日曜日）、東司まつり（8月29日）、天城七夕まつり（8月1日）

森に囲まれている天城山荘・天城湯ケ島町

ローレンス

アメリカ合衆国カンザス州の北東部に位置し、州立カンザス大学を中心にした学園都市。

市が開かれたのは、一八五四年で、カンザス川の川岸に続く丘の上にはスペンサー美術館、博物館、図書館、劇場など、多くの文化施設がまちを包んでいる。

天城山荘年末年始受け付け

ひらつか天城山荘では、年末年始（十二月三十日～一月五日）の利用申し込みを受け付ける。

希望される方は、七月十五日（木）までに、往復はがきに住所、氏名、宿泊日、電話番号、勤務先を記入のうえ、〒410－32静岡県田方郡天城湯ケ島町上船原一一二〇－一（電話〇五五八－87－一〇五〇）にお申し込みを。抽選

▽宿泊室　一般室8室、家族室4室

▽宿泊料（1泊2食）一般室　大人五千五百円、小人四千五百三十円、家族室は1人につき五百円増し

☆交通案内

〈高山市〉
- 電車で4時間25分
  平塚－小田原－東海道新幹線－名古屋－高山
- 車で7時間
  平塚－中央高速－中津川－下呂－高山
- 車で6時間
  平塚－中央高速－岡谷－松本－安房峠－高山

〈花巻市〉
- 電車で4時間15分
  平塚－東京－東北新幹線－花巻
- 車で8時間
  平塚－東名高速－首都高速－東北自動車道－花巻

〈天城湯ケ島町〉
- 電車で2時間
  平塚－三島－修善寺－（バス）－天城湯ケ島
- 車で1時間50分
  平塚－十国峠－亀石峠－修善寺－天城湯ケ島

催し物コーナー

博物館

☆漂着物を拾う会

平塚海岸に打ち上げられた動物、植物、人工物を集めて調べる。参加自由
- 日時　7月10日（土）9時30分～15時、雨天中止
- 集合　花水川河口石碑前

☆体験学習会

【勾（まが）玉を作ろう】

勾玉の材料となる石と研磨用具となる石を採集し、勾玉を作る。
- 日程　7月29日（木）、8月4日（水）、10日（火）、11日（水）
- 定員　中学生以上の方15人、抽選
- 申し込み　7月15日（木）までに往復はがきで

【地形模型を作ろう】

地形図を使い立体模型を作る。
- 日程　8月24日（火）、25日（水）、27日（金）
- 定員　小学4年生以上の方約30人
- 申し込み　7月31日（土）までに往復はがきで

☆淡水の貝を調べよう

汚れた水の指標となる淡水の貝を調べ（2～3か所分担）、まとめる。
- 日程
  7月25日（日）10時～15時、ガイダンスと実習
  8月29日（日）13時～16時、まとめ
- 対象　小学生以上
- 申し込み　7月20日（火）までに往復はがきで

☆貝化石を調べよう

貝化石を採集し、その化石からどんなことがわかるのかをまとめる。
- 日程　7月29日（木）、30日（金）
- 定員　小学4年生以上の方約30人
- 申し込み　7月20日（火）までに往復はがきで

☆**開館時間**　9時～16時50分

☆**休館日**　毎週月曜日、月末、6月8日～17日（館内消毒）

☆**博物館**
〒254浅間町12―41　電話33―5111

美術館

☆ワークショップ「陶芸」

墨流し技法を使ったマーブル模様の皿と、色粘土を使った作品を作る。
- 日程　Aコース　7月24日（土）～25日（日）、Bコース　7月27日（火）～28日（水）、Cコース　7月30日（金）～31日（土）
- 時間　13時～16時45分
- 会場　美術館アトリエB
- 定員　小学生各コース20人、抽選
- 参加費　1,500円
- 申し込み　6月30日（水）までに往復はがき（1人1枚、コース、氏名、住所、学年、電話番号を記入）で

☆市民アートギャラリー

【平塚書道協会展】
- 期間　6月17日（木）～20日（日）

☆**開館時間**　9時30分～16時50分

☆**休館日**　毎週月曜日、6月23日～7月9日（設備保守点検）

☆**美術館**
〒254西八幡1―3―3　電話35―2111

青少年会館

☆親子陶芸教室

親子で焼き物を作って楽しむ。
- 日程
  7月24日（土）10時～12時、作成
  8月7日（土）10時～12時、ゆがけ
  8月21日（土）　引き渡し
- 会場　青少年会館
- 定員　親子（小学生以上）50人、先着順
- 参加費　1人1,000円

☆**開館時間**
火～土曜日　9時～21時30分
（日曜日のみ　9時～17時）

☆**休館日**　毎週月曜日

☆**青少年会館**
〒254浅間町12―41　電話32―7029

図書館

☆ビデオ映画会

◎**6月20日（日）10時、14時、中央館**
「金の斧」、「月のうさぎ」
人形劇、33分

◎**6月27日（日）10時、14時、中央館**
「ごんぎつね」「さるじぞう」
人形劇、33分

◎**7月4日（日）10時、14時、中央館**
「杜子春」アニメ、22分

☆16ミリ映写機操作技術講習会

- 日時　7月17日（土）9時～16時50分
- 会場　中央図書館3階会議室
- 定員　市内にお住まいお勤め、または通学している方30人、先着順
- テキスト代　500円
- 持ってくる物　筆記用具、はさみ
- 申し込み　中央図書館1階視聴覚ライブラリー

☆**開館時間**
火～日曜日　9時～16時50分
（金曜日のみ　貸出室と参考室は9時～18時50分）

☆**休館日**　毎週月曜日、月末、6月22日（館内消毒）

☆**中央図書館**
〒254浅間町12―41　電話31―0415