広報ひらつか

NO.260 （6月号）

昭和48年6月15日／神奈川県平塚市役所発行／編集・企画部広報課／ 浅間町9番1号 電話（22）1700―代表

毎月15日／70 000部／全世帯配布（一部5円）／昭和31年10月3日第三種郵便物認可 郵便番号254

こどもは神様です。天真らん漫、この純真さのまま大きく伸してやりたいものですが……。おとなの責任が痛感されます

こどもと、おとなの責任

みんなでもう一度考えよう

夏と青少年

夏がやってきました。街にはまぶしいミニスカートがひるがえり、道は若者のオートバイが風をきって突っ走り、広場や小川にはちびっ子がはねまわります。本物の夏も、もうすぐそこです。

夏は明るく楽しい季節ですが、しかし危険もいっぱいです。ちょっとしたことから青少年が無へ道にそまりやすい季節でもあります。その青少年の非行も、最近は低年齢層への移行と性的非行がふえ、またグループ化、凶暴化して、いく傾向にあるといいます。

この原因は、なんといっても高度経済成長がもたらしたモーターリゼイションの発達、そして消費ブーム、レジャーブームなどから簡単に欲望が満たされる社会の傾向に対し、親も容認しこどもの欲望を受けいれてしまう、そしてこどもの言いなりになり勝ちな風潮にあるといえるようです。そのうえ家庭の核家族化、親子の断絶など、こどもが非行に走りはじめる要因もさまざまで、問題となる行動をますます複雑多岐にわたっているということです。

バイクを買った高校生

高度経済成長は、週休二日制の普及など、休日をやすむ気運がひろがるといった反面、人手不足による主婦のパートタイマーやアルバイトなど、家庭婦人の職場への進出という全く想定する現象となっています。そこで必然的に、増収＝消費＝浪費、といった図式関係が生じます。こどもに対しては安求のままに物を買ってやる、金を与える、そして要求を満たしてやれば事たりるといった安易さ。こどもは親の苦労を知ってか知らずか、自身は労せずして物や金が得られる。欲望はエスカレートし、自制心がなくなる。なまんなることのできない子になってしまう。

市内のある一家庭の話。

高校生のむすこがバイクを欲しいといい出しました。なんとか買ってやれないことはないのだが……と父親はいろいろ考えたあげくこう提案しました。

「おとうさんはほとぼり晩酌を倹約して、おかあさんもお化粧代などを節約して、毎月いくらかずつ資金を積み立てるから、お前もおこづかいを出しなさい」

三人は、家の経済からおとうさんの将来、むすこの将来まで、トコトン話し合いました。茶の間には遅くまであかりがついていました。いくらかは抵抗のあったむすこも、じっくりとした話し合いで少しずつ理解を深めていったようです。

そして結局、バイク購入計画は実行に移され、おとうさんの晩酌の量が減りました。一家協力の努力が実って、計画達成は以外に早くきました。教か月後、カッコいいバイクが届きました。高校生のむすこは新しいバイクを手にする間時に、心の中にも何かを得たようでした。その夜、おとうさんは久しぶりに晩酌の量を過ごしました。

六年生の作文から

：母がせんなくしている所へ行くと、せんぎいのにおいと母の人間に育てあげるのが学校であり社会であり、そして家庭であり、父、母なのです。とくに家庭と母の影響は、こどもの成長に最も大きなものでしょう。

「川に魚がいた！……これは汚染された川が市民の努力でしだいにきれいになり、再び魚が泳ぐようになったときのさいこどもの驚きです。「ほんとは、川にはうるさい。ただ網をかけるだけで笑えない話です。

「家に母がいた！……こどもにとんで飛びきをさせたくないものですが、日本の庶民の家庭経済は母を家庭に落ち付かせてくれないようです。

学校で、こどもに、おとうさんの顔を描けといったら、あるとしとうさんは家に居るとき、いつもテレビを見ているから……」といったということです。

これも笑えない話ですが、こうなると、テレビべったりのこどもを叱るところが父親の権厳もあるさん、大好き…

：どんなにこわくても、私のおかあさんは世界に一人しかいない、世界一やさしいおかあさんです。

青少年が非行にはる原因の一つに、その家庭環境が大きいといわれています。

いずれにしても、まずおとながもう一度、父とは、母とは、そして家庭とは、を考えるときではないでしょうか。いえ、考え直さなければならないときではないでしょうか。

夏にふえる青少年の非行

明るい家庭環境づくりが大切

：ぼくのおかあさんは、ぼくのもは父の横顔を描きました。「おとうさんは家に居るとき、いつもテレビを見ているから……」というと、母はくすっと笑う。おもしろいおかあさんだ…

D夫

：おかあさんのこと、なんでおあやまるのかしら、おかあさん、大好き…

E子

：どんなにこわくても、私のおかあさんは世界に一人しかいない、世界一やさしいおかあさんです。

F子

：こどもは、いつも親を見ています。

家に母がいた

学校から帰っても家に母がいない。

動物や鳥や虫はだれが教えなくても、自然に身を守り、えさを取るすべを身につけますが、人間は保護・教育しなければ何もできません。保護・教育し一人前の人間に育てあげるのが学校であり社会であり、そして家庭であり、父、母なのです。とくに家庭と母の影響は、こどもの成長に最も大きなものでしょう。

「川に魚がいた！……これは汚染された川が市民の努力でしだいにきれいになり、再び魚が泳ぐようになったときのさいこどもの驚きです。「ほんとは、川にはうるさい。ただ網をかけるだけで笑えない話です。

「家に母がいた！……こどもにとんで飛びきをさせたくないものですが、日本の庶民の家庭経済は母を家庭に落ち付かせてくれないようです。

学校で、こどもに、おとうさんの顔を描けといったら、あるとしとうさんは家に居るとき、いつもテレビを見ているから……」というと、母はくすっと笑う。おもしろいおかあさんだ…

D夫

：おかあさんのこと、なんでおあやまるのかしら、おかあさん、大好き…

E子

：どんなにこわくても、私のおかあさんは世界に一人しかいない、世界一やさしいおかあさんです。

F子

：こどもは、いつも親を見ています。

青少年が非行にはる原因の一つに、その家庭環境が大きいといわれています。

いずれにしても、まずおとながもう一度、父とは、母とは、そして家庭とは、を考えるときではないでしょうか。いえ、考え直さなければならないときではないでしょうか。

県卓越技能者として知事表彰を受けた

伊藤 大助 さん

県は、技能労働者の社会的経済的地位を高め、一般の技能尊重の気運高揚をはかるため、昭和四十四年いらい卓越技能者、優秀技能士、優秀技能者等の表彰を行なっている。

伊藤さんはその最高の栄誉に輝く、県卓越技能者として知事表彰を受けた。ご同慶に堪えない。

伊藤さんは鉱山で知られた秋田県阿仁合町の出身。父親は鉱山の電気掘水係りで、伊藤さんは一男五女のなかの長男に生まれた。小学校を出ると半年ほど父親の手伝いをしたが、父親にさからって出た無地から調子を食いしばって辛抱し、八年六か月の修業でようやく一人前の職人になった。

時に二十歳。関東大地震があり、その復興のため材料が不足して東北地方に向ける商売にならない。志を立てて大正十二年十一月、平塚にやってきた。駅に降りたところ関災直後の平塚は、わずかに鉄筋コンクリートの銀行一棟が残っているだけで、一面、荒涼たる焦野原だったという。復旧に必要な職人は引っ張りだこ。ついで多摩の平塚太宿の加藤さん（現在金物屋）方に板金工として雇われた。日当二円五十銭、秋田では二円八十銭だったという。地震でとりたてのため、カクラぶきをやめてトタン張はにする家が多く、仕事はおもしろいほど忙しかった。東北人特有の素朴一徹の職人気質が愛され、加藤さんに九年九か月勤めての七、昭和七年八月独立した。いまは機械が発達し材料が格段多様になったので、二年も実習すればどうにかやれるが、当時はかなり勘や細工物まややれは一人前というえず、修業に十年かかった、という。

大正十三年、二十二歳で結婚、たった一人の息子は十八歳になった頃、大東亜戦争に自分から志願して陸軍に入隊。二十年七月、二十歳でレイテ作戦に従軍、戦死した。歩兵伍長だった。戦時中とはいえ、まだ若いのにわざわざ志願しなくても―という声に、伊藤さんは自分の苦いところを思い、おのれの意志で国の為になるならばいまでも息子の十四年いらい卓越技能者として知事表彰を受けたことがある。

仕事ひとすじのかたわら、業界の発展向上にも心を注ぎ、昭和十二年平塚板金工業組合を結成専務理事、同十八年県板金工業組合早中支部長、同二十二年いらい平塚板金工業組合副理事長となり今日に及ぶ。

板金技能士養成制度にいち早く協力、一級板金技能士、県職業訓練指導員許可を受け、業界の向上と後進の指導育成に努めている。四十二年、平塚組合結成三十周年功労者として表彰されたほか、四十三年全太板金工業組合連合会表彰、四十五年県優秀技能者として知事表彰、四十六年度優良納税組合長として市長表彰、四十七年県卓越技能者として知事表彰を受けるなど各種表彰二十四回。

典型的な職人かたぎで寡黙さわい。独立いらい自分で看板を掲げたことがない。仕事はすべて腕と誠意が信条。自分でよしとするまでもやりぬく、というがんこ一徹ぶりは有名。昭和四十二年から有限会社に改組、代表取締役だが、仕事は婿子さん夫婦まかせで、自分は自宅に組合事務所を提供、もっぱら組合の仕事に専念している。県や組合の会議に欠席したことがない。こんども業界のため努力してゆきたいという。

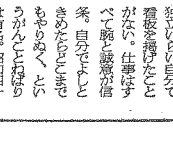
伊藤大助さん

鮎釣りが趣味だったが、いまはやめて囲碁と野球と酒を楽しむ。晩酌一本。酌うと秋田舟で得意の秋田おばこを唄う。タバコはハイライト一日に二箱。痩（ゆ）せ形だが、多年職場で鍛えたからだは骨太でがっしり。頭髪はまだ黒く七十歳とは見えぬほど若い。

家庭は、妻さんと養子夫婦と孫娘三の五人暮らし。住所は平塚市平塚一〇三一。

（文・名倉信光・広報モニター）

今月の顔（121）

平塚市公共下水道
6月25日から処理開始

私設下水道を早く
便所は水洗化が必要

▽…長い間、待ち待った公共下水道の処理開始が、いよいよ六月二十五日から始まる。予定よりやや遅れたが、四之宮に建…△
▽…設中の相模川流域下水道石神井処理場の一部が完成したので、いよいよ六月二十五日から汚水の処理開始をすることになった。…△
▽…水洗便所が浄化槽なしで使用できることになった。対象になる区域は、平塚市でいま工事を進めている公共下水道のうち、…△
▽…公共汚水マスの設置が終って処理開始の告示がなされている地域が利用できることになる。…△

四之宮に建設中であった終末処理場が一部完成したので、いよいよ六月二十五日から汚水の処理開始をすることになった。

市下水道部は、昭和三九年以来公共下水道の本格的建設に取りくんできており、『広報ひらつか』でたびたびお知らせしているとおり、紅谷町、明石町、八重咲町、代官町などの区域が完了している。

その面積は、二百六十八ヘクタール、下水道管埋設延長六百四十八キロ、マンホール千八百三十九個、汚水マス五千四百七十七個、雨水マス三千三百五十六個の工事が完成した。

今回の処理開始は約五千四百世帯が対象となるが、処理が始まるとそれまでの家庭の雑排水に加え、水洗便所が浄化槽なしで使用できるようになる。ただし、まちくみ取り便所を使用しておられる家庭は、水洗便所に改造しなければならない。これは下水道法第十二条三項に処理を開始してから二年以内に、水洗便所に改造しなければならないと規定されて、義務づけられているので、すみやかに排水設備の設置をお願いしたい。

【処理開始になる地域】
紅谷町全部、明石町全部、宮前一部、八千代町全部、宮町全部、老松町の一部、浅間町の一部、宮松町の一部、天沼の一部、中堂の一部、榎木町の一部、馬入の一部、八重咲町全部、代官町全部、夕陽ケ丘の一部、松風町の一部、札場町の一部、幸町の一部、高浜台の一部、千石河岸の一部、神ケ浜の一部、竜城ケ丘の一部。

私設下水道とは… 道の建設によって下水管渠が道路に埋設され、各私有地まで取付管および取付口が設置される。公共下水道の処理開始後は、私有地の所有者あるいは権利者は、今まで道路側溝やドブに落していた汚水や雨水、水洗便所によるしゅう水、公共下水道の取付口まで流入させるために必要な排水管、汚水マスを設置しなければならない。これを一般的には私設下水道といっている。

水洗便所に切り替えると…
① どこの家庭でも環境がぐっとよくなる。
② 伝染病を保有するカやハエがいなくなるので衛生的にも良くなる。
③ いやなにおいがなくなり便所の掃除も楽になる。

工事の申し込み… みなさんが私設下水道の工事を依頼されるときは、その資格を備えた業者を市が指定しているので、その工事店に申し込んでいただきたい。指定工事店は別表一覧表を参照。

① 工事設計などの見積りを確認してから契約してほしい。
② 市に対する事務手続きは指定工事店が全部代行してくれる。
③ 貸付金の工事費については排水設備確認申請書の提出さい、いっしょに申請していただきたい。
④ 工事費の精算は工事完成後検査が済んでから支払う。
⑤ 市役所で工事の検査をして、合格すると検査済証が発行されるので、門柱や玄関など見やすいなお詳しいことは市下水道部業務係（電22・一七〇〇内線四二八）におたずねを。

平塚市公共下水道指定工事店

店名	所在地	電話
扶桑工業（株）	豊原町7―24	32―3200
（有）小川工業	北金目814―2	58―2121
荒川電機（株）	平塚新宿923	31―7036
（有）イズミ工業所	竜城ケ丘1―17	31―1817
杉山管工設備（株）	四之宮1050	55―3617
（株）井上工務店	紅谷町17―18	21―1816
早川ポンプ工業所	幸町23―16	22―2489
大沢工業（株）	寺田縄57―2	58―0822
（有）鈴木ポンプ店	馬入2783	21―1648
猪俣管工事店	平塚3616	32―1546
古・矢建設（株）	平塚2224	31―0252
保安工業（株）平塚営業所	平塚新宿1246	21―3625
大熊工業所	中原下宿1031	32―1303
（株）鈴木電機商会	老松町17―6	21―0711
（株）川合工業所	八重咲町6―7	21―0674
（有）上村管工事店	富士見町7―12	31―1658
（有）北海設備	中原上宿449―2	31―6027
東邦設備興業（有）	中原上宿683	31―2222
中原設備工業（有）	中原下宿309―4	31―5482
東海管工業（株）	河内477	32―4204
（株）大沢	公所399	58―2135
（有）須田工務店	桃浜町1―3	32―2114
関川工業（有）	中原下宿1243	32―1822
（有）富士工業所	宮の前7―14	21―1612
神奈川冷凍設備（株）	南原110	32―1038
（株）新田工務店	平塚1975	31―1944
神奈中工業（株）	徳156―2	31―1821
（有）池田設備工業	平塚805	31―7751
（有）双葉設備工業所	虹ケ浜11―14	32―2895
（有）松村設備工業	南豊田13―1	32―0865
栗田興業（株）	北金目1340	58―0200
山本設備工業所	万田843―9	32―4863
（株）太陽	四之宮413	55―4120
三水工業（株）	諏訪町1―6	32―6272
（有）友部管工	大神2974	55―0514
飯塚設備工業（株）	中原上宿1091―4	31―5256
小宮工業所	田村922―3	55―0830
県央開発（株）	中原上宿1286	32―4326
（有）小瀬村設備	大神1641	55―0638
中央設備工業（株）	山下29―6	31―5166
（有）田辺設備工業	四之宮578	55―3263
坪井設備工業	岡崎469―1	58―0059
渋谷興業（株）	根坂間651	58―2334
高橋石油（株）	四之宮226	21―1063
新菱設備工業（有）	南原129	32―4624
（株）根布工業	片岡22	58―2249
大東設備	桃浜町22―5	32―3907
（有）高橋設備工業	真土1068	55―4118
みづさわ工業	代官町1―18	21―2397
西湘管工（有）	八重咲町21―18	21―4884

軽減された市民税
基礎控除額は十六万円に

「広報ひらつか」五月号で、地方税法が一部改正になったため、固定資産税と都市計画税が増額になることをお知らせしたが、反対民税が軽減されることになった。改正された昭和四十八年度分の個人市・県民税の税額は次のおもな市・県民税の税負担は次のとおり。

▽基礎控除額・十六万円（改正前十五万円）
▽配偶者控除額・十五万円（改正前十四万円）
▽扶養控除額・扶養親族一人十二万円（改正前十一万円）・配偶者がない場合一人のみの扶養親族十四万円（改正前十二万円）・老人扶養控除額八年齢七十歳以上▽十四万円（創設）
▽その他の控除額・十二万円（改正前十万円）・障害者、老年者、寡婦、勤労学生）
▽特別障害者・十四万円（改正前十二万円）
▽障害者、未成年者、老年者、寡婦の非課税限度額・五万円引上げ、年所得四十三万円、給与の収入金額では六十六万八千円まで。（改正前、年所得三十八万円、給与の収入金額では五十九万八千円まで）
▽白色事業専従者控除額・十七万円（改正前十六万五千円）
▽青色申告控除額・十万円（創設）

今回の改正によると、たとえば夫婦と子供二人（標準世帯）の四人家族で、給与所得者の場合、前年の収入金額が百五十万円あった人では二八・八％軽減され、五千三百五円減税される。

そのほか低所得者層の負担の軽減を図るため、百五十万円以下の課税所得金額の区分改正による税率の緩和がなされ、また、退職所得者については、所得税法の改正により退職所得控除額の引きき上げ税率の緩和も同じように行なわれることになった。

電気ガス税の免税点については六月から電気は八百円から三千百円に引きき上げられ、十月から使用するガスは、ガスは千六百円から三千百円に引きき上げられ、十月から使用するガスは、ガスについては税率が七％から五％に軽減される。

ことしの七夕まつり
中止と決る

ことしで第二十三回目を迎える平塚七夕まつりも、開催時期が三か月後にひかえた六月なかば現在諸般の事情により、いまだに開催期日の決定をみていない。

市としても、すでに準備期間を過ぎているので、このままでの事態を続けた場合は、竹飾りをする商店関係者や市内外の観光客に大きな迷惑をかけるので、まことに遺憾ながら、市主催のことしの七夕まつりは、中止することに決定した。

処理開始区域

気軽に利用してください
専門家がご相談にのります

市民相談室／市役所（22）1700代
一般法律相談・弁護士・毎月第3火曜日・13時～16時
人権法律相談・人権擁護委員・毎月第1土曜日・13時～16時
行政苦情相談・行政相談員・毎月第1土曜日・13時～16時
登記相談・司法書士・毎月第3金曜日・13時～16時
宅地建物相談・弁護士・毎月第1金曜日・13時～16時
心配ごと相談・民生委員・毎月第1、第3月曜日・9時～15時
高齢者職業相談・県社会福祉協議会職員・毎週水曜日・5週め除く・10時～16時
発明考案（特許）相談・弁理士・毎月第2週目の月曜日・10時～15時
下請取引巡回あっせん・県工業振興会職員・毎月第3木曜日13時～16時

教育研究所相談室
教育相談・教育研究所職員・祝祭日を除く毎日・9時～15時

福祉事務所相談室
母子相談・母子相談員・平日、9時～15時30分・常設
家庭児童相談・家庭児童相談員・平日、9時～16時・常設

青少年相談室／青少年課内
青少年相談・青少年相談員・平日、9時～16時・常設

県民相談室／湘南地区行政センター（22）2711代
教育相談・毎週月・水・金・土曜日
交通事故相談・毎週水曜日・10時～16時
宅地建物相談・毎月第1金曜日・10時～16時
法律相談・毎月第2、第3、第4金曜日・13時～16時
内職相談・毎週火曜日、木曜日・9時～16時
高齢者職業相談・毎月第1、第3木曜日・10時～16時

幼稚園保育料が減免

書類提出30日まで　低所得層の保護者に

幼稚園児をもつ家庭のうち、次の条件に該当する方に、幼稚園保育料が減免される。

▼昭和48年6月1日以前から市内に住み、昭和42年4月2日から昭和44年4月1日までに生れた幼児を幼稚園（県立を除く）に通園させている保護者。

▼昭和48年度の市民税所得割課税額（したがって、市民税の均等割額は含まない）が一万円以下の世帯（ただし、同一世帯に二人以上に所得がある場合は、それぞれの所得割課税額を合計したものが一万円以下であること。

【保育料が減免される額】

①生活保護法による保護を受けている世帯と市民税の所得割を納める必要のない世帯は、年額一万円まで。

②市民税の所得割課税の額が五千円以下の世帯は、年額一万円まで。

③市民税の所得割課税の額が五千円を超え、一万円以下の世帯は年額五千円まで。

【手続き】

①保育料等減免届に関する調書に必要事項を記入、押印し教育委員会学校教育課に提出する。

②生活保護法による保護世帯は、福祉事務所長の証明書を同時に提出。

③昭和48年度市民税・県民税納税通知書兼領収証書または昭和48年度市民税・県民税特別徴収税額通知書を添付すること。

【書類の提出期限】・昭和48年6月30日まで。

【その他】書類（調書）は市内の幼稚園と市外の一部の幼稚園に配付してあるが、配布されなかった方は、学校教育課（電22・二七〇〇内線四五八）へきていただければ結構である。

指導振興委員20人が決まる

小規模事業指導振興委員制度の委員二十人が、この程きまった。この制度は、昨年県下商工会議所でいっせいに発足したもので商工会議所中小企業相談所経営指導員とのパイプ役をつとめていただき、より一層きめのこまかい指導を図るために、設けられた制度である。任期は一年。小規模事業者の方で、経営上の諸問題でお困りの方はいつでもご遠慮なく、振興委員にご相談ください。

振興委員は次のとおり（敬称略）・山田秀男（湘南ホンダモーター販売、電22・〇一六〇）・今井宏雄（今井家具センター、電21・四七二）・佐藤一男（太塚屋電21・一〇七九）・稲須盛雄（キスミ電機、電22・三四一一）・中村誠一（中村写真館、電31・〇四九〇）・大橋舎吾（おおやま家具店、電21・二八九六）・横山三左男（伊勢屋、電21・〇五七）・遠藤四郎（ヘジャ電器、電31・三七五一）・中野喜三郎（中野商会、電21・〇一〇一）・鈴木良雄（クラヤ洋品店、電21・一九六九）・二宮幹蔵（二ノミヤ自転車商会、電21・二二八五）・岩井忠雄（ながもち洋品店、電31・二八三七）・石井中雄（石井商店、電31・二五四八）・早川一雄（山口製作所、電58・〇一〇八）・佐藤利一（山口屋、電31・二五四八）・吉村武（化粧品のヨシムラ、電31・一一七七）・大島数義（大島屋酒店、電32・〇八五〇）・山口良雄（山口工業、電22・〇六二九）・小林忠雄（新天商店、電21・五一九八）・塚田勇毅（塚田電材、電32・〇五九一）

輸出を希望する方へ

見本製作費に補助金が

神奈川県では、生産者が輸出貿易のため新たに輸出見本を作ろうとする場合、その必要な経費に補助金を交付することになった。

1、輸出見本とは、輸出付商品として品質、意匠などが新規で優良と認められ、実際に輸出の注文に応じられるもの。次に掲げるものがその例。

▼織物、布帛製品、手工芸品等の染織製品類

▼木竹製品、紙製品、皮革、セルロイド、合成樹脂等の雑貨製品類

▼真、機具、軽機械等の機器類

2、補助金交付申請は県内に場または作業場を有する中小規模の生産者で、輸出見本を製作する費用に対して補助金を交付する。補助率は輸出見本の製作に必要な経費の三分の二以内。ただし、その額は一件について、品目別に次の額を越えないもの。

▼織物製品類　30万円

▼雑貨製品類　30万円

▼機械類40万円

3、申請書の提出期限・昭和48年7月30日まで。

詳細については、市商工課（電22・一七〇〇内線二八九）または神奈川県貿易振興センター（電〇四五二・二一一一内線二七八〇）へ。

電話料金を値下げ

6月22日から近距離区間に

平塚電報電話局では、六月二十一日（金）から電話の通話料金を変える。

最近は、生活圏が広がり、電話の一つの例として「森公園」を挙げてみよう。

!!ここに森というのは、パリのような都市のどく近くに自然のままに保存させているものである。フランス語では「ボア」と呼んでいる（略）日本ではボアを持つことはなかろう。!!

私は十年前、欧米の都市を視察したおり、数多くの公園などを訪れたが、この「森」を読みがうかがい、次の泉が、わいく。人工の公園などとうとしないのだ。（略）われわれは生活している間から、自分の指標をおさめるにも足り必面積しか、公園の土地を持っていない。市民生活として、まことに貧しい。（略）将来も日本ではボアを持つことはなかろう。!!

（略）いおこすのだった。都市の真中にあれほど広大な森林公園は、わが国の都市には見当たらない。

自然の破壊は人の心の荒廃である。母なる自然を破壊し省みぬ人間の将来に、何が期待できるだろうか。そこには絶望の明日が待っているとしかいえないだろう。

資本の暴威をただ見送っているだけで現実、市民がどこに息をつき安心休息を見つけるのか考えてくれるひとはなかったろうか。

（昭和四八・六・一）

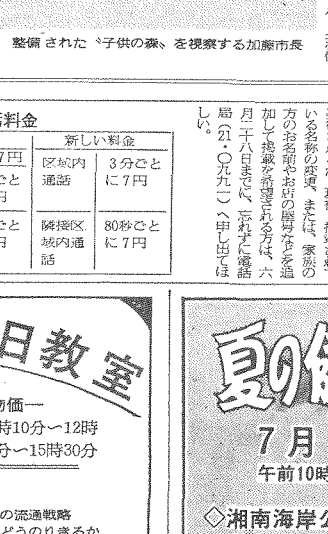

整備された「子供の森」を視察する加藤市長

臨時市議会の結果

城島、岡崎小など建設可決

臨時市議会が五月二十日議事堂において開会され、工事請負契約など六議案を審議、可決された。

▽工事請負契約の締結について

▽城島小学校校舎新改築工事

現在ある校舎西側に鉄筋コンクリート造り三階建校舎一棟を建設。工事期限は昭和四十九年三月九日まで。工事請負金額一億三千三百六十万円。

▽岡崎小学校校舎新改築工事

鉄筋コンクリート造り三階建校舎一棟。工事期限、昭和四十九年三月九日。工事請負金額一億一百三十五万円。

▽八幡小学校校舎・講堂兼屋内運動場新増築工事

鉄筋コンクリート二階建て一部三階の校舎および講堂兼屋内運動場一棟。一階が図書室、音楽室、理科室などがあり、二階に講堂兼屋内運動場ができる。工事請負金額九千九百五十万円。工事期限は昭和四十九年二月一日まで。

▽金目小学校校舎新増築工事

鉄筋コンクリート造り三階建校舎。工事期限、昭和四十九年二月二十八日まで。工事請負金額七千八百万円。

▽旭小学校校舎新増築工事

鉄筋コンクリート造り三階建校舎。工事期限、昭和四十九年二月二十八日まで。工事請負金額六千百二十五万円。

▽神田小学校校舎新増築工事

鉄筋コンクリート造り三階建校舎。工事期限、昭和四十九年二月九日まで。工事請負金額三千六百五十万円。

市政よもやま話

平塚市長　加藤一太郎

（2）

大仏次郎の「都そだち」を読んで

作家の川端康成氏についてゝ去る四月三十日には、大仏次郎氏がたゞくなられた。

戦前、「鞍馬天狗」「照る日曇る日」や「赤穂浪士」などの時代小説を書いて、圧倒的に読者を魅了した。戦後は「帰郷」「宗方姉妹」などの現代小説をまた「ドレフュス事件」「パリ燃ゆ」など、フランスの史実に取材した歴史小説を発表して、広く大仏ファンを獲得した。さらに昭和四十二年の元旦から朝日新聞に「天皇の世紀」を連載し、これに心血を注がれ、病床にあっても執筆の手を休めぬ打ち込みぶりであったという。しかし、四月二十五日の第一五五五回をもって惜しくも中断されるにいたった。私は毎日、夕刊を手にすると、まずこれに目を通すのをたのしみにしていたのだった。

朝日新聞に連載された「天皇の世紀回顧」のなかで、柳田国男氏はつぎのように述べている。

「四月二十五日付最終の原稿をベッドのわきでうけとったのは四月十六日午後。記者に手をさしのべて〝長い〟とおっしゃったが、目に涙があふれていた。この日まで〝よくがんばった〟と、氏の体力のなかなかなかなかが、氏の体力のぎりぎりのところであった。〝天皇の世紀〟は、今日名実ともに氏のライフ・ワークとなったが、執筆の最後にこう述べた。〝日本が世界史の上に立つ時代は、明治時代、という言葉のように、氏の言葉、まさの六十二篇（へじつ）を収めている。私は瞬入したまま書斎の棚に収めていたのをとりだしてはいってから枕（まくら）元におき、寝ながら一篇（へじつ）愉（たの）しく読みつづけて四月なかばに読了した。

「あとがき」をみると、

「私は、生れた時からの町育ちであった。（略）しかし、弱い町育ちにも、地方人の持たぬ微妙な神経や感覚はあったようである。都育ちの洗練された性質とは言われず、連綿たる輝きゝ、しおりである。

「都そだち」の書名入り限定本が毎日新聞社から刊行された。千五百部のうち第千百五十番を私は手に入れることができた。

〝都そだち〟は、「この十年間に書いた随筆の類から撰んだ」という〝巻のたより〟から〝砌述べた。〝日本が世界史の上に立つ時代〟は、明治時代、た

6月26日オープン
市駅ビル連絡所

勤め帰りにご利用を
戸籍謄抄本や住民票など

○……駅ビルの一階に入居する市役所駅ビル連絡所が、いよいよ六月二十六日から業務を開始する。窓口の開設時間は午前……○
○……八時から午後二時まで。業務内容は、住民票の写しや戸籍謄抄本の発行などのほか、図書の貸出しなどを行なう。市民……○
○……のみなさん、交通に便利な市役所駅ビル連絡所を利用していただきたい。……○

【駅ビル連絡所の主な取扱い業務は】

1. 戸籍謄抄本の受付と交付
2. 住民票写しの受付と交付
3. 扶養身分等証明の受付と交付（印鑑証明は除く）
4. 課税証明・納税証明等の受付と交付
5. 交通災害共済の申込み受付
6. 母子健康手帳の受付と交付
7. 図書の貸出し
8. 市内の観光案内
9. 市役所あての軽易な事項の取りつぎ

◆利用できる時間 ……

・平日午前八時から午後五時まで
・土曜日午前八時から十二時まで

なお、駅ビル連絡所で受付した住民票の写しや戸籍謄抄本などの請求は、市役所市民課へ連絡され、台帳にもとづいて作成されることになるので、その場ではすぐ交付できない。あらかじめ時間的余裕を見込んで、申し込んでほしい。

× × ×

通勤通学者の方の申し込みは、つぎの方法が便利。

朝、出勤途中に連絡所へ請求票の提出をしておけば、帰りには証明書ができあがっていることになる。

◆電話による申し込みは

通勤する時間が早い人や買い物帰りにほしい人は電話でも受付る。なお、電話は午前中にかけていただきたい。連絡所の電話は23局二五三番。

ただし、課税証明、納税証明等は本人申請か、本人の同意書がなければ発行できないので、電話申しこみは発行なし。

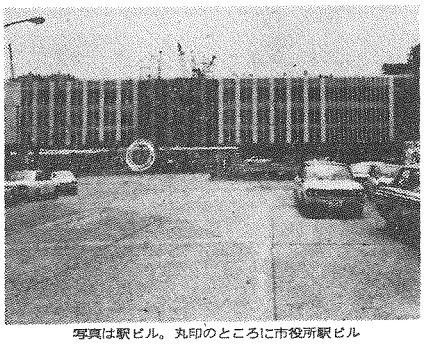

写真は駅ビル。丸印のところに市役所駅ビル連絡所がはいる。1階東側

金婚迎えるご夫妻
6月20日まで民生委員に

福祉事務所福祉課では、敬老の日に老人を祝うため、金婚とダイヤモンド婚を迎えるご夫妻で、高齢者夫妻（夫妻ともに九十歳以上）をさがしている。

敬老の日に金婚とダイヤモンド婚、高齢者夫妻を招待し、長寿を祝い記念品を贈るためで、住民登録がしてあり、県内に昭和四十八年九月十五日で、一年以上在住することになる夫妻。なお、婚姻の届けがされていなくても、事実婚の日をもって起算するので対象になる。夫妻はお近くの民生委員に、六月二十日までに申し出を。

◇金婚・大正十一年九月十六日から大正十二年九月十五日までに結婚し、結婚後五十年に達する夫妻
◇ダイヤモンド婚・明治四十五年九月十六日から大正二年九月十五日までに結婚し、結婚後六十年に達する夫妻
◇高齢者夫妻・夫妻ともに九十歳以上のもの

※詳しいことは福祉課老人福祉係（電・22一二〇〇内線一四四）へ。

看護婦免許ある人は届けを

最近病院では、看護婦が一度に不足しており深刻な問題となっている。

県では、これらの不足を緩和する目的で、現在看護業務（従事していない保健婦、助産婦、看護婦）および准看護婦の免許を持っている方を調査する。この中で勤務可能な方には条件に合った勤務所で働いていただくというもの。

この調査は本年度新たに行なうもので、該当の方は平塚保健所または、県衛生部衛生総務室へ届け出を。

届け出のあった方には、県から直接調査票を送る。また調査は保健所にも用意してあるので、ご利用を。

なお、過去に届け出た方でも現在就業していない場合は、再度届け出ていただきたい。

詳しいことは、県衛生部衛生総務室へお問い合わせを。電〇四五・（〇〇一）二二一一

市民の足は自転車で

近年の自動車の激増によって交通事故や大気汚染などの大きな問題がおこっているが、これにともなって、現在見なおされはじめたのが自転車だ。

そこで交通公害のない自転車が、安心して走れるようにと自転車専用道や歩道を通ってきる場所がふえてきた。今回は、市民の足として自転車が通行できる歩道について、現在市内にあるこのような歩道は、（イ）県道・塚駅袖ケ浜線（駅南口から金岸への道）（ロ）国道二九号線（駅前交差点から市役所北まで。また、近いうちに、国道一三四号線（湘南海岸道路）と県道平塚海岸伊勢原線の浜田中学校付近から歩道を走れるようになる。

自転車事故の多くは、車の運転が「自転車に気がつかなかった」と言っている。これは車から見て自転車は認められにくいということだが、この標識のあるところでは必ずここを走ろう。ここなら安心だ。

歩道の通行……道路交通法で次のような標識のある所は、自転車は認められにくいとされている。

不用犬の巡回収集

犬管理センターでは、捨て犬による野犬の増加と、犬による公害を防ぐため、六月二十日と七月四日の水曜日に不用犬の巡回収集を行なう。

なお、当日は間違い犬の届出および注射済票、愛犬手帳を持参すること。収集車の停留時間は10分。

▽6月20日（水）▽7月4日（水）
・9時30分（吉沢公民館）／9時50分（旭公民館）／10時10分（旧中原公民館）／10時25分（草一真公民館）／10時45分（花水公民館）／11時0分（須賀公民館）／11時15分（松原公民館）／11時35分（八幡公民館）／13時0分（旧四之宮公民館）／13時20分（神田公民館）／13時40分（真土公民館）／13時55分（東中原公民館）／14時10分（城島公民館）／14時25分（豊田公民館）／14時45分（岡崎公民館）／15時5分（金目公民館）／15時25分（金目公民館）

犯罪を防止しようと
市民が立ちあがる

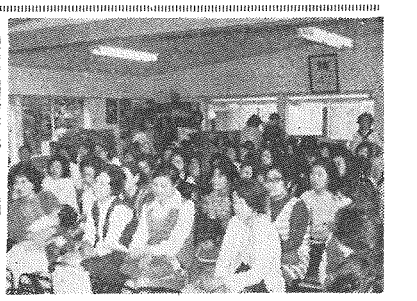

幼稚園で犯罪防止の説明を聞く母親たち

平塚警察署の協力により、5月13日と17日の両日美里幼稚園で「市民と警察のつどい」が行なわれた。これは、雇用促進事業団の下島団地自治会と防犯協会城島支部主催によるもので、年ごとに増加する新市域の犯罪を少しでもなくそうと、市民自からが積極的に立ちあがって行なったもの。2日間で約400人の市民が参加した。

つどいの中での警察との話し合いは、新市域の共通の悩みである窃盗、性犯罪等の問題から、幼児の交通事故防止対策にいたるまで、広範囲にわたり質問がだされた。警察からは事例をあげてこと細かく説明があり、適切な指導が行なわれた。また、美里幼稚園の園児たちには、おまわりさんから、交通ルールの実際の指導が行なわれ、安全な横断歩道の渡り方など、チビッコたちも熱心に聞いていた。

ポットの不良品
ガラスなので心配なし

苦情相談

質問……一・三リットル入りのポットを買い、普通の状態で使用していたところ、購入後六か月ぐらいで、ひんの底の銀色のうすい金属のようなものが、部分的にはげた。はげた金属が湯と一緒に出て答が得られました。

①ひんの底の銀色のうすい金属が部分的にはげた件については、アルカリ性が強いので、水中に含まれているケイ酸イオンと、マグネシウムイオンが化合して、フレークスはポットの品質によるものではなく水のミネラル分含有度とアルカリ性度によるものです。フレークス除去法（一リットルに対し酢一～二滴加えてやわらかいスポンジ等でこすると取れます。保証書については、ストレ）結果異常はありませんでした。（市行政課）

知らずに飲んでしまうので、害はないかという点については、前述のように害ではなく、ケイ酸マグネシウムやカルシウムなどミネラル分からできたもので、この現象をフレークス現象といいますが、害はなく、知らずに飲んでも心配はありません。

③不良品ではないかと疑念つ

老人福祉大会開かる
7月6日市民センターで

第7回平塚市老人福祉大会が七月六日（金）市民センターで行なわれる。

この大会は、市内の老人クラブ会員のひごろの労苦を慰労し、楽しい一日を過ごしていただこうと行なうもの。

▽日時・48年7月6日（金）十二時から
▽会場・市民センター

申請はお早く
老人医療費

老人医療費の無料化の制度が本年一月から実施され、七十歳以上の老人の医療費は無料になっているが、その医療費を受ける受給者証が一月一日でかわったことになる。

現在、手持ちの受給者証は六月三十日までしか使用できない。国民健康保険（以後）を除く健康保険加入者は、すでにはがきで五月号の「広報ひらつか」で知らせしたとおりだが、また、手続きをされていない方に急ぎ手続きをしていただきたい。

なお、平塚市の国民健康保険加入者は、職場に手続きをするので申請の必要はない。

納税移動窓口

◇市県民税◇清掃手数料◇固定資産税◇国民健康保険税
◇住宅使用料◇軽自動車税◇公共不水道受益者負担金

月日／時間	6月25日	6月26日	6月27日	6月28日
9時30分～10時30分	馬入八千代町消防第5分団よこ	田村消防署神田出張所よこ	万田市営住宅員塚団地集会所	中原上宿日枝神社よこ
11時00分～12時00分	四之宮北向観音堂まえ	城島霊山寺まえ	公所集会所まえ	南原善徳寺山門内
13時00分～14時00分	大神大神神社境内	豊田バス停あつま橋よこ	金目大山製菓まえ	山下川口タバコ店まえ
14時30分～15時30分	真土今里ストアよこ	金田	岡崎	

今月は48年度市県民税の1期分の納期です

納税出張窓口

6月29日
◆9時～12時
須賀公民館／富士見公民館
◆13時～16時
花水町内会館／諏訪町会館

税務部収納課

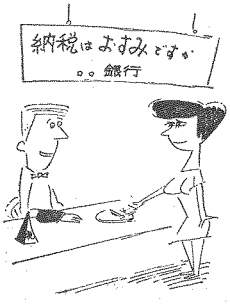

カメラレポート

こちらはSHK

チビッ子テレビ局です

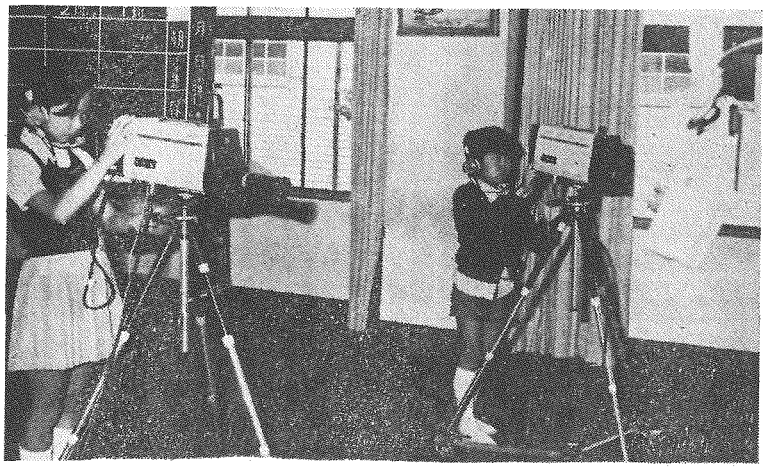

本番スタート！いま全校生徒が見ている。視聴率100%。カメラをのぞく目も真剣だ

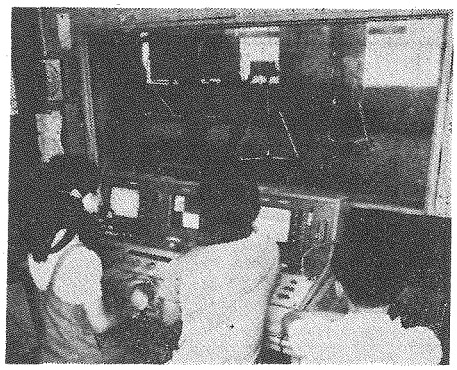

スタジオも本格的。むずかしい機械の操作も放送部員の仕事。サア本番1分前、緊張の一瞬。ヨーイ……

◇崇善小学校放送局◇

SHKテレビ……この聞きなれないテレビ局は、崇善小学校の校内テレビ局で、これほどの規模と機能をもったテレビ局は、県下広しといえども他に一校しかない。

廃品回収やバザーによるPTAの協力が大きかったが、もう開局して三年目。五、六年生のおにいさん、おねえさんがテレビ局員で番組編成から放映まで自主的に運営している。番組も、生徒の出演するお楽しみ番組、交通安全教室、テレビ図書室、連続ドラマなど、先生も特別出演する。

教室のこどもはさすがテレビッ子。目を輝かせて見入っていた。

きょうの番組は〝テレビ医書室〟テレビタレントのように笑顔で話す先生の声が、スタジオをやわらげる

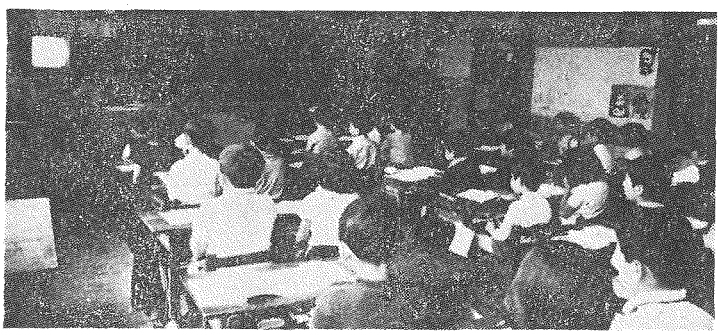

おうちでマンガを見るのと違って、校内テレビは勉強です。カラーでないのがちょっと残念

福祉年金の受給者は

今月中に所得状況届けを

保険年金課では、六月一日から福祉年金の所得状況届けの受付けをはじめた。老齢障害母子の各福祉年金を受けている方、昨年支給停止になっている方は、今月中に国民年金証書を持って市保険年金課へ届け出をしていただきたい。また七十歳以上の方でまだ手続きをされていない方、新たに公的年金を受けるようになった方（この方はその年金証書を持参する）も届け出をしてほしい。

この福祉年金は、金額が国の費用でまかなわれており、本人や扶養義務者の所得が一定額以上であるとか、他の公的年金を受けているような場合は、年金の支給制度を受けない。

このため、毎年六月に向こう一年間の年金を受けるため、所得状況届けを出さなければならない。

より多くの人がこの年金をもれなく受けられるよう、今月いっぱいまでに市保険年金課へ所得状況届けを提出していただきたい。

プール従業員 臨時清掃員

募集

市職員課では、市営プールの臨時従業員と臨時清掃作業員を募集している。希望される方は、履歴書（市販のもので写真貼付）を市職員課人事係へ持参されたい。

市営プール従業員

◆募種　①電気技術員一名（勤務時間午前九時から午後五時まで）②夜間電気技術員一名（勤務時間午後5時～午前九時）③夜間警備員一名（勤務時間午後五時～午前九時）：以上賃金は月額一千五十円。④清掃員（男子）十六名（勤務時間午前九時～午後5時）⑤女子従業員二十二名（勤務時間午前九時～午後五時）：以上賃金は月額千七百五十円。

◆応募資格：高校生を除く十八歳以上の者で、電気技術員は電気知識のある者、監視員は水泳のできる者であり、雇用期間全部勤務できる者。

◆勤務場所：竜城ヶ丘、湘南海岸公園プール

◆新切り：六月二十日（水）十一日まで。

◆賃金・日額：千三百円

詳しくは職員課人事係（電27・一七〇〇内線三一九）へおたずねを。

臨時清掃作業員

◆雇用期間：七月九日から八月三十一日まで。

◆賃金・日額：千三百円

詳しくは職員課人事係（電27・一七〇〇内線三一九）へおたずねを。

6月20日に民踊講習会

体育課では、地域レクリエーションの盛りあがり向き民踊講習会を六月二十日（水）行なうので、ご近所お誘い合わせのうえ多数ご参加を。

▼日時　6月20日（水）13時30分から16時まで

▼会場　見附台体育館

▼内容　民踊花笠太鼓、マンパ音頭ほか

▼講師　平塚レクリエーション協会　柏田ユキさほか

▼会費　無料

なお、体育館は土足厳禁のため上ばきをご準備ください。

レクリエーションの講習会

平塚体育振興連絡協議会では、レクリエーション指導講習会を六月十七日行なう。

これは、各種団体のリーダーを養成するために行なうもので、講習会をきっかけに、レクリエーションを理解し、団体に取り入れられるようにするためである。一般の方でこれから団体の指導にあたられる方も、ぜひ参加していただきたい。

▼日時・6月17日（日）13時から17時まで。

▼会場・市立浜岳中学校

【第一部】講演会「レクリエーションの必要性と概要について」東海大学教授、高橋和敏氏

【第二部】実技指導講習

①青少年・家庭婦人・一般成人対象のゲームの導入方法③ゲームプログの作成要領。

なお、館内は土足厳禁なので上ばきをご用意していただきたい。詳しくは体育課（電31・三〇六〇）へ。

電気一口メモ

▽冷蔵庫を一年中で一番多く使う時期

暑く湿気は高温度の当たらない風通しの良い所で、次第より強くなることが必要。また、庫内の十分～十五％になし、上部も三十％以上あけるようにしておく。

このように位置を変えるだけで、電気の使用量は三〇％～四〇％お徳になる。

▽外出のときは電気器具のコンセントをはずしておこう。

旅行や長時間の外出のときは器具をコンセントからはずし、安全マメダのないように使おう。

▽電気は貴重なエネルギー。効率的な使い方を工夫しよう。

電気のご相談は東電平塚営業所（電32・一九一一）か夢ケ崎サービスステーション（電82・二〇一〇）の窓口や電気相談員をお気軽にご利用ください。

青少年名作劇場　7月17日（火）

市民センター午後2時開演

●出　演…劇団「NLT」
稲垣光穂子、賀原夏子、真咲美岐
市東昭秀、柳沢紀男他

●演　出…賀原夏子

●入場無料（ただし、高校生以上勤労青少年のみ）

●申し込み　往復はがきで市青少年課へ　〒254　幾間町9－1

作品募集

相模川をきれいにする写真コンテスト

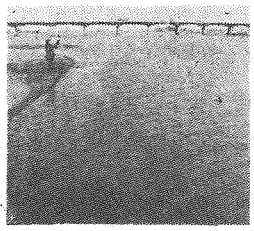

相模川の四季

サイズ　白黒は四ッ切カラーは自由組写真も可

締切り　昭和49年2月末日

送付先　平塚市浅間町9－1
相模川をきれいにする協議会事務局（平塚市役所環境部公害課）

主催　相模川をきれいにする協議会

交通事故

死者ゼロを願って

交通ルールを守り安全運転

市民を悲惨な交通事故から守り交通事故を防ごうと、六月一日から七月一日まで、県下いっせいに交通事故防止特別対策週間を実施中である。

県下の交通事故による死傷者は四月末日までの死者数は、すでに百九十人にたっし、その数は全国第四位、八都道府県中第二位となっている。

今後、夏期、秋期の行楽期には、なおいっそう交通事故の多発が予想され、このままでは年末までに交通事故による死傷者数は大幅に増加することになる。市民を交通事故から守り、交通事故による死傷者を減らすため、歩行者に対し交差点、横断歩道での街頭指導の強化や、運転者に対し安全運転を徹底させるため、特別対策本部を設け実施することになった。

平塚市における交通事故件数は大幅に増加しており、県下では戸塚区、鶴見区についで三番目である。本年一月から五月二十日までの交通事故発生件数を四十七年と比べると、三百六十一件で四十四件の増加、死者は十人で二人の増、傷者は四百八十人で三十四人の増加となっている。

この事故を大別すると、車両どうしが起こした事故件数は、二百五十六件で、死者四人、傷者三百七十人となっており、全事故の七〇%を占めている。人対車は九十七件、死者五人、傷者九十二人である。車単独で起こした事故は、八件で死者一人、傷者十三人となっている。

これらの事故のうち、車相互の事故は、幹線道路の大きな交差点における右左折側面衝突、市道の裏通りにおける交差点の出合頭の事故、ついで追突事故が多い。

歩行者については、幼児の路地からの飛び出し、駐車している車の陰からの飛び出し、道路を横断中の事故が目立っている。特に飛び出し事故については、本年に入り二十九人で歩行者事故の三〇%を占めている。

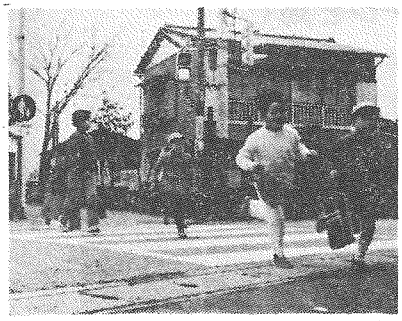

路地から飛び出したり、駐車している車の陰から飛び出たりすると危険。車をたしかめ横断歩道を渡ろう

このような現状から警察では、関係各機関と努力し、あらゆる交通事故防止対策を強力に押し進めている。市民のみなさんも、事故を起こさないよう、また、事故にあわないよう気をつけていただきたい。

警察では、つぎのことを守るよう呼びかけている。

○運転される方へ

▼交差点においては、信号機のあるところでも徐行の速度で、見とおしの悪い交差点では徐行し、または一時停止をしよう。

▼交差点で右折する場合は徐行し交差点直近の内側を回わり、対面車両が停止しても、その間隙を通りぬける車もあるので注意しよう。

▼前車に追従する場合は、速度に応じた車間距離をとろう。

○歩行者の方へ

▼道路は正しく歩こう。

▼信号機や横断歩道等の安全施設を利用しよう。

○自転車に乗る方へ

▼車道の左側を通行しよう。

▼交通事故防止は、道路を利用する者が、交通ルールを正しく守ることと。

○おかあさん方へ

▼家庭における子どもの安全教育に力をいれてほしい。

▼道路は正しく歩こう。

○歩行者の方へ

▼道路は正しく歩こう。

▼信号機や横断歩道等の安全施設を利用しよう。

用途地域の公聴会

8月9日に開かれる

市都市開発部開発課では、本年一月一日発行した『広報ひらつか』特集号でお知らせしたとおり現在、建築基準法の改正による用途地域指定の作業を進めている。このたびその計画素案ができあがったので、確定にともなう公聴会を開催することになった。

公聴会は、八月九日（木）午前九時三十分から一時三十分まで平塚市民センターで開かれる。なお、公述人となることを希望される方の書面の提出期限などについては、まだ決定していないので詳わしいことについては、七月に発行する予定の『広報ひらつか都市計画用途地域特集号』および、『黒のたより』を見ていただきたい。

床下に粉剤の散布

散布日は気をつけて

市保健衛生課では、一般家庭の床下に粉剤散布を実施している。六月、七月の日程は別表のとおり。

各家庭では、薬剤が池の鯉や金魚、小鳥などにかからないよう、池におおいをしたり、小鳥を家の中に入れるなどの配慮をしてほしい。また、洗たく物なども薬剤がかからないように気をつけて。

床下粉剤散布日程（6・7月）

	自治会	実施日
八幡地区	八幡地区連合会	6月18日～19日 6月21日
花水地区	黒部丘西部自治会、唐ケ原自治会	6月22日
	撫子原自治会	
	黒部丘東部自治会、第1親睦会	6月23日
	花水台自治会	6月25日
	菓平自治会	6月28日
	虹ケ浜東部、西部自治会、浜辺会、虹友会	6月29日
	竜城ケ丘自治会、羽衣町自治会	6月30日
	桃浜町町内会	7月2日
	海岸町会	7月4日～7日
	八重咲町自治会、さつき会	7月7日
港地区	代官町自治会、南口自治会	7月9日
	札場横町自治会	7月10日
	札場北町自治会	7月12日
	幸町自治会	7月13日～14日
	夕陽ケ丘自治会	7月16日～18日
	高浜台自治会	7月19日～20日
	千石河岸自治会	7月24日～26日
松原地区	八千代町自治会	7月27日
	老松町自治会	7月28日
	樋木町中堂自治会	7月30日
	天沼自治会、蔵郎自治会	7月31日

雨天、自治会の都合等で実施日が変更になることもあるのでご注意ください。また、8月以降の実施地区は次号広報紙でお知らせします。

青少年会館から

母親にワイド相談

夏休みの子どもの過し方

県立青少年会館では、今月も次の事業を計画し、小学生から青少年、一般市民のみなさんまで利用するよう呼びかけている。

次の催しへの参加を希望する。

▽柔道教室（毎週の基礎から）7月5日～9月29日（金）午後7～15時30分・小中学生を持つ母親80人

▽勤労青少年のつどい「意見発表、各種コーナー」7月21日（土）13時～21時・勤労青少年二百人

▽青少年卓球大会・7月22日（日）13時～16時30分・会館利用青少年30人

▽夏を迎えた旅行プランの立て方・6月27日（水）18時～21時・勤労青少年50人

▽ワイド相談「しつけの決めて―夏休みの子どもの過し方」母親の心得・7月10日（火）13時～15時30分・小中学生を持つ母親80人

▽勤労青少年のつどい「意見発表、各種コーナー」7月21日（土）13時～21時・勤労青少年二百人

▽青少年卓球大会・7月22日（日）13時～16時30分・会館利用青少年30人

▽剣道教室（剣道の基礎から）・7月5日～9月29日（毎週火・木・土）16時～17時・小・中学生30人、18時～19時・勤労青少年30人

▽ワイド相談「しつけの決めて―夏休みの子どもの過し方」母親の心得・7月10日（火）13時～15時30分・小中学生を持つ母親80人

▽勤労青少年のつどい「意見発表、各種コーナー」7月21日（土）13時～21時・勤労青少年二百人

▽剣道教室（剣道の基礎から）・7月5日～9月29日（毎週火・木・土）16時～17時・小・中学生30人、18時～19時・勤労青少年30人

▽夏を迎えた旅行プランの立て方・6月27日（水）18時～21時・勤労青少年50人

▽柔道教室（柔道の基礎から）7月5日～9月29日（毎週火・木・土）16時～17時・小・中学生30人、18時～19時・勤労青少年30人

▽剣道教室（剣道の基礎から）・7月5日～9月29日（毎週火・木・土）16時～17時・小・中学生30人、18時～19時・勤労青少年30人

区画整理審議会

9月2日に委員の改選

都市開発部下水道課では、本宿工区、須賀南工区、須賀北工区の土地区画整理審議会委員の任期が、昭和四十八年七月五日で満了となるため、次のとおり選挙を行なう。

▼選挙期日公告・昭和48年6月14日（木曜日）

▼所有権以外の権利申告受理停止期間・昭和48年7月4日から8月8日まで

▼選挙人名簿縦覧期間・昭和48年7月11日から8月18日まで

▼立候補届受付期間・昭和48年8月8日から同月18日まで

▼選挙期日・昭和48年9月2日

詳しいことは、下水道課（電31・一六三三）。

高齢者の就職

希望者に紹介

働く職場を求めている高齢者のために、毎週水曜日（祭日は前日）を除く）午前10時から午後4時まで市民相談室で職業相談を行なっている。

市民相談室は今年一月から四月まで扱った状況は求人が五百二十人であるのに、求職希望者が二千六人である。

このうち条件が合い就職したのが七人。就職はまだ少ないが、これはこの制度がまだ知られていないため。高齢者とは、おおむね六十歳以上のことが対象となっているのでご利用を。

住居表示でお宅を訪問

現在中原、南原、東中原地区について新しい居表示を行なう作業を進めているが、町の名称や町名について三月二十六日の市議会で可決されて、昭和四十八年七月一日からで、行なうことが決まった。

その準備のために、昨年行なった住居表示調査以後の異動を調べ、より正確な内容とするために、再調査を行なっている。調査員はお宅に訪問したときは、ご協力していただきたい。

▼調査内容①各家庭の出入口について異動があるかないか②転入等世帯の異動があるかないか③世帯主、家族人員、同居人等の異動があるかないか。

▼調査員・市が委託して選定で朝日興産設計株式会社の職員が調査にあたる。

詳しいことは開発課（電27・一七〇〇内線四四三）へ。

お知らせ

催し物

図書館3階ホール

▽ステレオコンサート　6月16日（土）15時・ポピュラーベスト

▽ステレオコンサート　7月14日（土）15時・ポピュラーベスト

セラーシリーズ3「ダイアナ・ロスとシュープリームス」

▽映画会　6月17日（日）14時

▽映画会　7月22日（日）14時

時代劇シリーズ4「御伽ばなしれいすみ剣士」主演・片岡千恵蔵

▽映画会　7月29日（日）14時

セラーシリーズ4

▽こども映画会　7月15日（日）10時と14時の2回上映・マンガ、「ガリバー旅行記」

▽こどもステレオコンサート　7月21日（土）14時

休館日

▽毎週月曜日

▽月末館内整理日　6月30日（土）・7月31日（火）

リクエスト

……の図書（レコードを含む）がみつからない時は職員にお尋ねください。所蔵している図書で貸出し中のものならば、返却された時に連絡し（電話あるいはハガキ）、次にいらっしゃるまで保管しておきます。所蔵していない図書は、購入できるものは購入し、購入できないものは図書館、県立図書館や近隣の図書館より借用します。リクエストカードがカウンターにありますので、どうぞご活用ください。

あなたの暮らしに、としょかんを

あなたのご希望

としょかん（31）-0415

市図書館への新着図書です。市民の本だなとして利用を

天才の世界

湯川秀樹

著者は創造性の問題の解決には次の二つの方向から接近していると述べています。その一つは「ほとんど全ての人は、なにかの形で創造性を発揮する可能性をもっている」という大前提を出発点とする接近法であり、他の一つは「創造性が最も目立つ形で顕在化された場合についての研究、天才と呼ばれている人たちのケース・ヒストリーを材料として、創造性の本質を明らかにすること」です。本書は後者の接近法により、四人の天才――弘法大師、石川啄木、ゴーゴリ、ニュートンをとりあげ、市川亀久弥氏との対話形式により、天才のパターンの多様性を重視し、全体的に考察しています。そして対話の中では、四人の人たちのそれぞれの一出会い」、感受性、熱狂性、集中性、持続性、精神的バイタリティの問題などがとりあげられています。

4人の天才―弘法大師、石川啄木、ゴーゴリ、ニュートンについてとりあげている

新着図書

レザークラフト　石川とき子
写真集・ふるさとの駅　撮影＝大森　整司
都市の遊び場　ハートウッド・ジョンソン夫人　―訳
宅地住宅　大村　虔一・鈴木　一他訳
都市に住みよさできるか　三村　浩史
物はなぜ集まるか　大河原春雄　伊藤　正春
これからの都市計画　大河原春雄
幼児の健康　大場　義夫他　編
生活保護の原理　松原　治郎
新27歳区分賃金　滝沢　算織
われらの脱国境人　亀山　房子
幕末人　平家物語の世界　門脇禎二・長谷川千尋
冥想と録験　村井　康彦
世界の遺文　滝沢　算織
現代俳句鑑賞の照準　千年　清水　哲男
世界の遺文　滝沢　算織
思想・地理・人理　沢田　正春
第二正晴エッセイ集　相田弥三郎
遊び方の広い庭　野呂　邦暢
阿部　昭　清水　哲男
山本周五郎アルバム　木村久邇典　編
全国温泉案内一五〇〇湯　日本交通公社
私説国定忠治　笹沢　左保
考える読書18　中学・高校の部
島尾敏雄非小説集成2南島篇2　日本文芸社
アラゴン詩集　藤岡徹一郎　編
地形図に歴史を読む第五集
落語の自由たのしみ方　福田　恆存
古都鎮仰　上司　海雲
天平・奈良ゼミナール　岸　俊男等
ある革命家の回想　川合　貞吉
ヒトラーはどこにいる　アレキサンダー・岡本幸雄訳
人間と都市　市民都市の創造―講演集　宮崎　辰雄
日本科学者会議・編
問題のある子小学生編・中・高校生編　全国学校教育問題研究会　編
小先生の発見・いかすべき教育学　戸塚　廉

茶碗の見方

改訂増補　佐藤雅三郎著

最近茶に親しんでいる人々だけでなく、多くの人々が茶碗に興味をもっています。本書はそうした人々に茶碗の見方をわかりやすく説明しています。

茶碗と言っても、本書では抹茶茶碗を扱っています。多くの茶碗の価値は視覚的なものですが、抹茶碗はその面では「わび」「さび」との精神を表されていてこそ、むしろマイナーなものです。ではなぜ抹茶碗がいまの長い評価をえているのでしょうか。それは抹茶碗の特長が視覚的なものよりむしろ、触覚、すなわちさわれることにあるからです。多くの人々が抹茶碗をなでさすって軟らかさができるように、図版写真を多く用いてわかりやすくしています。

神奈川レジャーハイク55コース

観光協会のスタッフが実際に歩いて取材したものによる編集された、神奈川のハイキング案内です。京浜・多摩丘陵、鎌倉・江ノ島と相模湾岸・三浦半島、箱根・湯河原と真鶴半島、丹沢山とその周辺、中津川・相模川流域の石頭目大別されます。その中に全コースが紹介されています。また巻末には、おもな年中行事やコースの特色別さがいい人がついています。

神奈川県観光協会・編

食中毒に注意を！

梅雨期の湿度と気温は、細菌が繁殖するに一年中で一番条件が良い季節。とかく食中毒が多くなる。ちっとした心がけで防げるので、注意しよう。そのポイントは……

○あぶない物は食べない。
料理を作ってから日数のたったもの。古くなった卵や魚貝類はいさぎよく捨てる。
○予防3原則を守ろう。
・食品に食中毒をおこす菌をつけない。
・食品中の原因になる菌を増殖させない。
・食品中の菌を殺すような調理法をする。（食品を扱う場合は清潔・迅速・冷却・加熱が大切）
○清潔な店で新鮮な材料を買う。
○調理の前に手を洗う。
○食品、まな板、ふきんは熱湯や日光でよく消毒しよく乾燥して使う
○指に傷やおできのある人は、指サックを使う。
○食品がネズミ、ハエ、ゴキブリなどに汚染されないようにする。
○残飯や料理くずは、流しにためないで早めに処理する。
○冷凍食品を溶かすに時間がかかりすぎると表面についている菌は増殖する。

日本脳炎とは

日本脳炎は、7～9月の盛夏に発生する。病原体は「コガタアカイエ蚊」によって伝染される。この病気から体を守るには、蚊にさされないようにすることだが、完全に蚊を駆除することは不可能だ。また、ウイルスをもった蚊にさされても、すべての人が発病するのではない。

大部分の人は、気のつかないうちに経過して、免疫がつくが、免疫力のない幼児・児童あるいは抵抗力の弱い高年齢者では、発病の危険性が高くなる。予防接種はその防波堤の大切な役目をしてくれる。

予防接種は、基礎免疫（1週間隔で2回、翌年追加を1回）をすませれば、あとは3年おきに追加接種を受ければよいとされている。

予防接種カレンダー

6月　日本脳炎の接種です

個人通知はありません…この日程表を見やすい所へ

予防接種を受ける年齢は、初回を、満3歳をすぎて5歳にならないうちに、1週間おきに2回受ける。追加は、初回を受けた年の翌年に1回受けます。これが基礎免疫です。

成人は、満55歳から満64歳の人で、最初の年に初回を2回受けて、次の年から65歳になるまで、毎年追加を1回ずつ受けます。

その他、大切なことは過労をさけて充分な睡眠と栄養をとり、身体に抵抗力をつけること。

保健所への車は遠慮を

平塚保健所で予防接種を受けられる方、駐車場が狭いため、車が動けないので困っている。他の交通機関を利用してこられるように。

日本脳炎予防

■対象・初回～接種当日に満3歳を経過して満4歳までの幼児（1週間の間隔で2回うける）
追加～昨年初回接種を完了した幼児（1回）
（注）接種当日に満5歳になっている幼児で、昨年、満4歳で追加を受けた人は、必要ありません。

■時間・13時30分～15時。ただし※印の会場は14時～15時まで。

■（1回目）
6月16日　須賀公民館　松原公民館
〃 25日　八幡公民館　横内団地集会場
〃 26日　花水公民館
〃 27日　平塚市民病院

（2回目）
6月18日　金目公民館　※中央農協土沢支所
〃 19日　※豊田公民館　※金田公民館　※城島公民館
〃 20日　中原公民館※岡崎公民館
〃 21日　大野公民館　神田公民館
〃 22日　旭公民館　平塚保健所講堂
〃 23日　須賀公民館　松原公民館
7月2日　八幡公民館　横内団地集会場
〃 3日　花水公民館
〃 4日　平塚市民病院

赤ちゃんのステーション

近藤　紀子ちゃん（こんどう　のりこ）

☆　中原下宿1242の8番。不二工機にお勤めの近藤茂さん（33）と妻春子さん（32）の長女。現在7か月で身長67㌢、体重7.8㌔。結婚してから約5年間子どもができなかったので、パパはとても紀子ちゃんを可愛いがっている。そのせいか、顔も気立てもパパそっくりだそうだ。好物はトマトで、毎日1個ずつ食べる。でも、何でも口に持っていくので、ママは目が離せないので大変。誕生日は47年11月6日生。

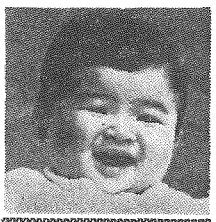

《募集》　《応募》官製はがきに住所・父母の氏名・赤ちゃんの名まえと生年月日・親の年齢・電話番号・父親の職業を書いてお出しください。応募は1年未満の赤ちゃん、1人1枚に限ります。応募されたはがきは、毎月20日（20日消印まで）に締切り、翌月の広報紙に掲載します。掲載した赤ちゃんには、記念写真と市長の色紙、掲載広報紙10部を差しあげます。
■あて先・平塚市浅間町9番1号・平塚市役所広報課赤ちゃん募集係。

赤ちゃん相談室

■対象・満1歳までの赤ちゃんならどなたでも受けられます。当日は母子手帳を忘れずに持ってきてほしい。
■時間・午前9時30分～10時30分
6月21日（木）　岡崎公民館
〃 28日（木）　吉沢公民館
7月5日（木）　金田公民館
〃 12日（木）　土屋公民館
〃 19日（木）　豊田公民館
〃 26日（木）　金目公民館
8月2日（木）　城島公民館
〃 9日（木）　横内団地集会場
〃 16日（木）　岡崎公民館
〃 23日（木）　吉沢公民館

結核健康診断と血圧測定

月日	曜	午前9時30分～11時30分	午後2時～4時
7.11	水	須賀間集会場	上万田集会場
7.12	木	徳　延　〃	旭公民館
7.13	金	湘　〃	公所集会場
7.14	土	中原農林省園芸試験場	
7.16	月	片岡公民館	広川八幡神社社務所
7.17	火	北久保青年会場	金目公民館
7.18	水	土屋浜商店前	土屋岩本商店前
7.19	木	長持公民館	金田公民館
7.20	金	飯島集会場	吉沢　〃
7.23	月	横内部落集会場	横内団地集会場
7.24	火	田村みき屋商店前	神田公民館
7.25	水	矢崎公民館	岡崎　〃
7.26	木	下島金山寺	城島　〃
7.27	金	豊田第14分団	豊田　〃
7.28	土	平塚市中央農協八幡出張所	
7.30	月	大神公民館	真土公民館
7.31	火	旧四之宮公民館	大野　〃
8.1	水	旧中原　〃	南原　〃
8.9	木	東中原　〃	新中原　〃
8.10	金	馬入真福寺	松原　〃
8.13	月	老松町公園（鈴木竹二郎宅）	松原小学校
8.14	火	千石河岸子供会館	平塚市漁業協同組合
8.15	水	雪町児童図書館	代官町児童図書館
8.16	木	平塚カトリック会	須賀公民館
8.17	金	乗願寺	高浜台自治会館
8.20	月	上平塚公民館	春日神社
8.21	火	第4区自治会文化会館	富士見公民館
8.22	水	平塚保健所	諏訪町会館
8.23	木	妙安寺境内　24町自治会館	宝町町内会館
8.24	金	鍛輪場	海岸地区町内会館
8.27	月	花水台母子寮	たつみや菓子店
8.28	火	豊松自動車検査場	花水会館
9.3	月	鍛輪場	八重咲町消防第2分団
9.4	火	〃	重平幼稚園
9.5	水	あみだ寺	花水公民館
9.6	木	専門店ビル	紫雲公民館
9.7	金	光円寺	公団住宅

歯をよくみがこう

よい歯の児童生徒審査会で

歯の衛生週間行事の一環として行なわれる、神奈川県よい歯のコンクールに参加する平塚市代表児童を選出する第二十四回よい歯の児童生徒審査会は、五月三十一日市立崇善小学校で行なわれた。対象児童生徒は、市内の小学校一年生と六年生、中学三年生で各学校代表九十二人である。

【平塚市代表】
▼小学校一年生・井出照正（崇善小）・寺沢昌子（松原小）
▼小学校六年生・大谷達也（中原小）・野沢みどり（旭小）
▼中学校三年生・大野茂（土沢中）・浅井純子（神田中）

【平塚市選代表】
▼小学校一年生・清水誠（花水小）・真田弘恵（富士見小）
▼小学校六年生・川和弘美（大野小）・宮下真喜恵（花水小）
▼中学校三年生・矢野一利（神田中）・望月雅代（金旭中）

審査長の草薙清雄氏は次のように講評している。

『よい歯のコンクールの審査に参加して特に感じたことは、口腔の清潔状態が昨年に比較して多少よくなっている。これは毎日よくブラッシングする習慣がついているようでよいことだ。ただ、上あごの奥歯の内側や、下あごの前歯の内側に歯のあかがついている学童がいた。この場所は磨きにくいので特に注意して磨くようにしたい。また、どんなに正しく磨いても歯ブラシの管理が良くなければなんにもならない。よい歯ブラシとは、①大きさが適当、②柄先に乾燥しやすく、毛束の間隔が適当であるもの、③柄は変形、変質しないもの、④毛先が丸くなっていること、⑤毛の硬さは中程度のものが適当である。

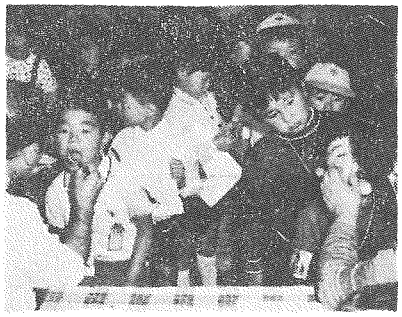

崇善小学校でよい歯の児童生徒審査会が行なわれた。歯を磨かせ、学童が歯痛で学校を休むことのないようにしよう

結核診断を受けよう

主婦や自営の方はぜひ

市保健衛生課は、ふだん家庭にいる人を対象に結核のレントゲンと血圧測定を、地区を巡回しながら別表のとおり行なう。

結核の健康診断は、結核予防法という法律のもとに、全国民が年一回健康診断を受けるよう義務づけられている。通学者は学校で、勤め人は会社や工場で受ける。

しかしながら、自営業の人や家庭の主婦は、なかなか結核のレントゲンを受ける機会がないので、この機会にそれぞれの会場で必ず受けてほしい。

あなたが検診を受けることで、家族やまわりの人を病気から守ることにもなる。

血圧測定も同時に行なっているので、どうぞお近くの会場へおでかけを。

▼料金・無料
▼対象・勤め人、学生を除・満六歳以上の市民

挙式と披露宴は

市民センターをご利用ください

披露宴会場

コース	挙式時間	披露宴会場	収容人員
1	9時	2階	35名
2	9時50分	3階	80名
3	10時40分	3階	50名
4	11時30分	2階	35名
5	13時	2階	35名
6	13時50分	3階	80名
7	14時40分	3階	50名
8	15時30分	2階	35名
9	16時20分	2階	35名

市民センター事務局

青少年映画劇場

おとな　こども　100円

6/17（日）東映紅谷座
《あさ9時》

広報手帳

ヨット　横須賀市で漂流してしたべニヤ製ヨットを拾得し保管している。お心当りの方は平塚市役所行政課庶務係（電22・二七〇〇内線三五）へ。

マ・ベニヤ製ヨット一隻、長さ四・二五m、幅一・二m、後部右側にSORA一九七三の記号がある。

募集　平塚写真団体連絡協議会主催による、平塚写真団体連盟写真展の作品を募集

「第一回平塚写真公募展」を開く。応募者は、市内に住んでいる人か勤務している人。

マ・場・自由（単写真で平切り上全紙まで。パネル張をする）

マ・搬入・七月一七日（土）午後六時～九時までに平塚農業会館一階会議室まで。

マ・会期・七月二一六日～七月三十一日

マ・会場・廊下「ふくすけ」

詳しいことは、平塚写真団体連絡協議会事務所へ（電31・〇一三四夜間32・四四二一）。

王御住運動広場のご利用を

岡崎の王御住団地にたつかりしたスポーツ場ができている。市民のみなさんどうぞご利用を。

面積は約九三〇〇平方の広さ。もっぱら、土、日曜日の団体の貸出し以外の日は無料で一般に開放している。

広場は、体育、レクリエーションに利用してもらうもので、ゴルフや自転車、オートバイなど他の利用者の妨げになるものは禁止している。

【団体等の使用】　利用する場合は使用日の七日前までに許可手続の申請が必要である。

利用日は、土曜の午後、日曜祭日に限る。なお、公共団体、地区が主催する大会、会社、事業所行なうレクリエーション大会は平日でも許可する。

占用使用中のお知らせは、週間予定告示板にのせるほか、団体利用者に広場入口に「占用使用中」の表示板を掲出させる。

【無料開放】　団体が占用使用していないときは、広場は市民のみなさんに無料開放される。

声のひろば

新幹線北側にもプールの建設を

小中学校に設置してから

問　岡崎方面の小学生は校区外通りあるけて、学校区外にでかける。地理的に大変不自由しているわけで、今度プールを建設する際には、北部とくに新幹線から北側へ計画してほしい。

当地域では、市開発公社が分譲と団地の小田急不動産の団地など住宅が激増し、人口も増加している。これらのことをよく考えていただき、プールの実現を期待する。

（岡崎・加藤静江さん）

お答え　現在本市には、ご存知のように湘南海岸公園プール、竜城ケ丘プール、大久保公園子供プールの三施設で整備ことをえているわけですが、ご指摘のとおりこれらプールから比較的遠隔地の方々には、不便をおかけしております。

この点については、今完了したい、各小学校にもプールの設置をしていく考えでいます。

なお、成人用プールにつきましては、一応学校関係のプールが完成したい、増設していく方針です。したがって今しばらくご迷惑をおかけしますが、よろしくご了承していただきたいと思います。

（教育委員会体育課）

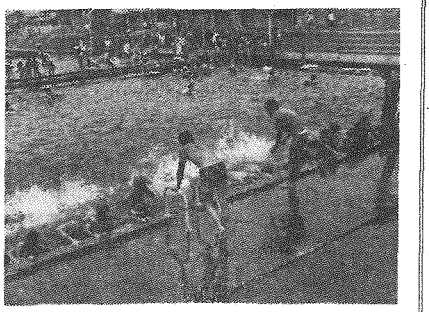

竜城ヶ丘プールで水泳教室を受けるチビッコたち

ひらつがきん

みんなでチエを出そうよ

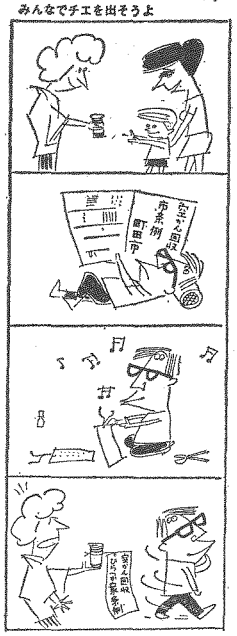

郵便料金にご注意

絵はがきを出すときは

絵はがき　現在、旅行シーズンを迎え、旅先からのおたよりに絵はがきを利用することが多くなる。

旅先の風物や情緒を伝える絵はがきは、これをいただいた方もうれしいもの。ところで、せっかくのおたよりも規格をはみだしたり、規程違反なら料金不足となって相手方に届く。次の場合に料金不足となりがちなので注意を。

◎大型絵はがきの場合

▼10円で出せるはがきの最大限は、縦辺一〇・七cm、長辺一五・〇cm

▼20円で出せるはがきの最大限は、縦辺一二cm、長辺一三・五cm

▼40円で出せるはがきの最大限は縦辺一七cm、長辺四十cm。

◎風景スタンプと通信文

料金不足となる場合は、たいていはがきの表面に押したスタンプの一部が、下部二分の一（横書は左側一分の一）をこえ、また、通信文の一分の一をこえているものは料金不足となる。したがって、通信文等を書く場合はじゅうぶん注意を。

平塚でNHKのど自慢

出場希望者は6月23日まで

NHKの「NHKのど自慢」の公開放送が、きたる七月八日（日）午後〇時十五分から平塚市民センターで行なわれる。

NHKでは、市民センターで行なわれる「のど自慢」の出場希望者を募集している。

出場希望者は、住所、氏名、年齢、職業、曲目を往復はがきに書いて、六月二十三日（土）までに、横浜市中区本町二丁目四番地・NHK横浜放送局・NHKのど自慢係りに申し込みを。

また、観覧を希望の方は六月二十三日（土）までに観覧希望と書いて往復はがきで申し込んでほしい。申込み多数の場合は抽選により観覧券を送る。

なお、ゲストには「ひしきのあきら」「ちびっこなおみ」の二人が予定されている。

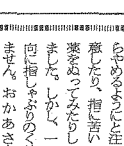

あたたかいこころ

平塚市善意銀行（福祉事務所内）へよせられたあたたかい寄附を紹介します。

▼豚体不自由児方へ・妙室茶珠算部　七千円

推計人口

人口総数	178,474人	
世帯〃	48,453世帯	
市域面積	67.88km²	
前月比世帯増	△484世帯	
〃　人口増	1,211人	
市街地	72,851人	（20,801世帯）
大野	43,278人	（10,802〃）
豊田	4,094人	（1,046〃）
神田	16,188人	（4,177〃）
城島	4,113人	（1,004〃）
岡崎	3,745人	（925〃）
金田	5,142人	（1,408〃）
旭	15,078人	（4,058〃）
土沢	4,732人	（1,041〃）
金目	9,253人	（3,191〃）

（48・5・1現在）

▼社会福祉へ・田村、馬場八郎・二千円・出縄、井田ギネ、千円・大久保義孝、二千円・ヤクルト女性、五百円・馬部氏、山口平八千五百円・市職員、千円

▼交通遺児へ・金属屋労働組合九千二百四十四円・歩行者天国実行委員会、三万円・平塚硬式野球クラブ五千円・高砂書料（株）、一万円

▼老人福祉へ・董平、阿部誠一五万円・紙谷町、バー姿、七千七十円

▼生活困窮者へ・董平、阿部孝三五万円・北畠目、井上信祐、二十万円

▼恵まれない子供へ・会明学塚青年局、六万四千二円

▼身障者へ・愛の母子像、二千六百七十五円

（昭和48年5月21日現在）

教育相談

指しゃぶり

市教育研究所

Aちゃんは、生まれてから小学校二年の現在まで、とりたて問題になるようなこともなく順調に育ってきました。

ところが、最近ちいうわけか指しゃぶりをするようになりました。おかあさんはそれが気になって、早くやめさせようと、Aちゃんが指しゃぶりする度に、みっともないからやめるようにと注意したり、指に苦い薬をぬってみたりしました。しかし、一向に指しゃぶりのくせはなおらず