No. 458 （9月号）

広報ひらつか

人口　241,640人
世帯　79,159世帯
（元年8月1日現在）

平成元年9月15日／毎月15日発行／98,000部／神奈川県平塚市役所発行
編集・企画部広報課／〒254　平塚市浅間町9番1号　電話23―1111

松が丘小学校図工クラブの壁画づくり

総合公園に壁画ギャラリー

街に都市景観を

小中高など12団体が参加

市では、自然や都市機能が調和した美しい町並みや、魅力的な表情をもつ都市空間をつくるため、「都市景観まちづくり」を進めています。その一つのイベントとして、市民参加による「壁画ギャラリー」が、十月七日から開催される「かながわ都市緑化平塚フェア」に合わせ、総合公園南側の道路脇に登場することになりました。ご覧ください。

都市景観まちづくりは、新平塚市総合計画の重点施策の一つとして進めています。

今年は、市民団体の代表や学識経験者、市の職員等で構成する都市景観研究委員会により、「平塚市都市景観基本計画」策定の準備を進めています。

そこで、都市景観に対する市民意識の高揚を図るため、市民参加によるイベント「壁画ギャラリー」を開くことになりました。また、民間施設の先導的な役割を果たすため、公共施設については都市景観を配慮したまちづくりを進めています。例えば「みどりと歴史のまちづくり」の一つとして、平塚四丁目に建て替える消防団第一分団の庁舎を、江戸時代にあった東海道宿場町問屋場（宿駅総合事務所）をイメージした建物にするなど、景観づくりに努めています。

25枚の壁画を飾る

壁画ギャラリーは、総合公園南側の市道追分七号線沿いにある横浜ゴム平塚製造所の万年塀を借用し、県道大島明石線（通称バイロット線）から約五百㍍の間に、二十㍍間隔に二十五枚の壁画を展示します。

壁画の大きさは、縦一・二㍍、横三・六㍍で、壁画と壁画の間にはベニカナメモチを植栽し、総合公園南側の広い歩道からゆっくり鑑賞できるようにしています。

壁画は、市民のみなさんに参加していただこうと、総合公園近くの小学校や中学校、高等学校など十二団体（左表のとおり）に制作をお願いしています。また、関西ペイントや平塚美術協会の協力を得ています。

壁画ギャラリー制作団体

団体名	枚数	内容
大原小学校	2枚	巣立ちはばたき
中原小学校	2枚	愛、ひばり御殿
松が丘小学校	2枚	自然と遊ぶ、風船
崇善小学校	2枚	未来都市、虹の海
大野中学校	1枚	不思議な国のアリス
江陽中学校	2枚	花、街
神明中学校	2枚	四季等
大原高校	3枚	荒廃都市
平塚盲学校	3枚	イラスト、星座等
平塚ろう学校	3枚	怪獣、日本の地図
平塚美術協会	2枚	夕暮れの風景
横浜ゴム（株）	1枚	

すばらしい絵を制作中

その一団体である松が丘小学校では、図工クラブ九人とマンガクラブ五十人の子供たちが制作に取り組んでいます。図工クラブでは、山本保先生の指導のもと、子供たちがのびのびと自由に遊んでいる姿を画用紙に書かせ、それを基に大きな一枚の絵にしています。魚釣りや木登り、ボール投げ、花摘みなどが描かれています。子供たちの夢のある絵に山本先生は、満足しながらも「子供たちの意欲をみると、もう少し大きい壁画がほしかったですね」と感想をもらされました。マンガクラブは、自然の中で風船につかまり、空を飛ぶ子供たちの楽しい姿を制作しています。

一方、平塚盲学校では、絵の好きな五人の生徒が「普段書いたことのない大きな画面に魅力」、「街に飾られる」、「市民のみなさんに見てもらえる」という喜びから制作に取り組んでいます。

絵は、イラスト風の夕焼け空と緑の森、星座と神殿、赤い風景の三枚ですが、余りにも大きな画面だったので、プレッシャーがかかったようです。

平塚ろう学校では、小学部二十二人が楽しい怪獣の絵を、中等部と高等部の五十六人が日本の地図をデザイン的に表現した絵を描いています。

この外、崇善小学校の三年生百人が、夢の未来都市を描いたり、大原小学校の四年から六年生まで二十五人が、ふるさとをはばたく子供たちの姿を、中原小学校では、五・六年生の代表が夏休みを利用して制作するなど、それぞれの趣向を凝らしています。

このように、どの団体もすばらしい絵を制作中で、十月七日からのかながわ都市緑化平塚フェアと同時に公開されるので、ぜひ、ご覧ください。

なお、壁画ギャラリーは〝壁画の道〟として、市民のみなさんに広く親しんでいただこうと、二年間飾られますので、いたずら等は、遠慮ください。

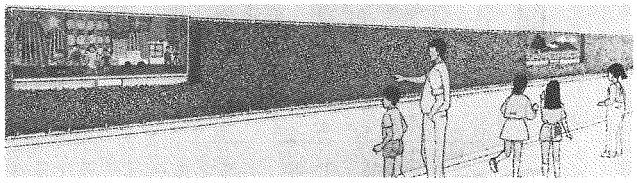

総合公園南側の道路に〝壁画の道〟として登場する壁画ギャラリーの予想図

今月の話題

市長の豆小説

―151―

川前生産組合が県朝日農業賞に

県朝日農業賞の最優秀賞に選ばれ、全国大会に出場の決まった金目地区の川前生産組合（黒部基組合長）にスポットをあてた。取材は市政モニターの原田富子さん（東八幡）

大田と根下集落で組織する金目地区の川前生産組合（十四人）は、県朝日農業賞の最優秀賞を受賞し、全国大会に出場することになりました。

農家数四十六戸、約二十四町歩の水田を、有志十四人が委託を受けて、有効利用を図るなど集落ぐるみで、農地を集団耕作し、地域農業の発展にと活躍しています。

転作を利用するにはどうしたらいいか、まず排水整備や農道の拡幅整備など、基盤整備を行っています。また、作物の連作障害を防ぐため、昭和五十八年から、ブロックに分けて水田の一年交替転作に努めてきました。

水田の転作に冬は麦（大麦・小麦）、夏は飼料や有機質の土壌をつくるソルゴー（バラに使用、ネギ、ミツバが主に作られています。

耕作調整は年二回土地関係者が集まって決め、作業は「戸一人（主に男性）の割り当てで共同作業を行います。

収穫に使用するコンバイン、乾燥機などの大型機械は共同で購入されています。

また専業農家所有のトラクターなど、家にある機械も有効に利用するので、わずかな人数、日数（以前の三分の一）で済み、しかも費用は安く収益は増加しています。

生産組合の集団作業は「皆さんの意志を図りながら仕事に取り組む事が大事」と組合長の黒部基さん、副会長の鷲尾さん、宮田さんは話してくれました。

他市への見学など役員さんの熱心な活躍ぶりで、集団としての実績が良く地域の農業を営む人の意欲も増し、耕作面積も年々広くなっています。

現在、頭の痛い農業後継者も二集落においては、専業農家の共同作業などによって積極的に取り組んでいますので安心とのことです。

全国大会の入賞を期待したいものです。

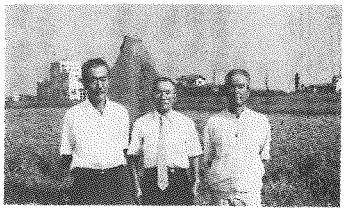

左から宮田一靖氏、黒部基氏、鷲尾昭三氏

情報110番　電話34―7311へ

青少年相談室(市民センター内)では、青少年の非行を未然に防ぐため、7月から情報110番を開設し、早期発見、早期指導に努めている。

地域での青少年の問題行動について、情報をお寄せいただきたい。

・情報110番　電話（34）7311

自転車 オートバイ 盗難に ご注意

犯罪に悪用を
10月11日から秋の防犯運動

▽……十月十一日から二十日までの十日間、全国一斉に秋の防犯運動が行われ……△
▽……る。平塚警察署管内で今年に入って発生した犯罪件数は、前年に比べて……△
▽……減少してはいるものの、相変らず乗り物の盗難が多くなっている。この……△
▽……ため、今回は、特に自転車などの盗難と空き巣などの侵入防止に重点を……△
▽……おき、市民のみなさんの協力を呼び掛けることにしている。……△

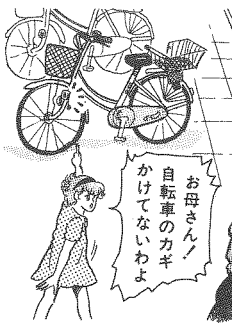

平塚警察署管内において、今年（七月末）になって発生した犯罪件数は一千二百七十七件となっており、前年同期と比べると二百三十三件減少している。

このうち凶悪犯罪では殺人が一件、傷害が三十九件、放火が三件となっており、傷害が十七件増えたのが目立っている。

なお、犯罪件数の八五％を占めている窃盗は一千七十七件で、二百五件減少しているものの、この中で乗り物の盗難が相変らず多く自動車三十三件、オートバイ二百十件、自転車にいたっては三百八十件と前年とほとんど変わっていない。

盗まれた乗り物は強盗やひったくりなどの犯罪に悪用されるケースが多く、管理を十分にするよう呼び掛けている。

また、少年犯罪については検挙数は二百十四人で、十八人減少。年齢別ではほとんどが減少しているが、十五歳だけが六十七人（内女子十三人）と二十六人増えている。増えた二十六人のうち十人が女子となっており、十五歳の女子の非行が目立っている。

特に、最近では少年による乗り物の盗難が多く見られるので、犯罪を起こさせないよう、また被害にあわないよう次の点に十分注意していただきたい。

◎乗り物の盗難を防ぐには

【自転車・オートバイ】

・駐輪場などの自転車置き場で不審な少年を見かけたら、声をかけよう
・駐車するときは必ずかぎをかけ、ハンドルロック、ワイヤーキーなどの予備キーをかけておこう
・自転車には名前を書き、防犯登録をしておこう

【自動車】

・車から離れるときは必ずキーを抜き取り、ドアロックをしておこう
・路上などへの放置はやめよう
・管理人のいない駐車場に長時間駐車するときは、配線コード、ヒューズなど、部品の一部を取りはずしておくか、盗難防止装置を取りつけておこう
・車内に免許証や貴重品を置かないようにしよう
・駐車場付近で不審な人を見かけたときは、すぐ"110番"をしよう

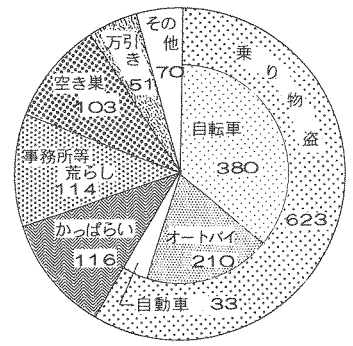

死亡事故が激増
交通安全教室の利用を

今年になって交通事故で死亡した方は、九月一日現在全国で七千人となり、昨年同期（六千五百五人）と比べると七・六％の増。このままでは年間で二万三百四十四人となった昨年を上回り、この十五年間で最悪となりそうな情勢である。

また、県内においては、一日現在三百六十七人の方が死亡しており、北海道の三百九十四人に次いでワースト第二位を続けている。

このような状況の中で、五月に神奈川県交通安全対策協議会では、事故が多発し、または多発が予想される地域として、平塚市を含む十二市町を指定し、地域の特性にあわせた交通事故防止対策をすすめている。

九月二十一日から三十日の十日間、秋の全国交通安全運動が実施されるが、平塚市においては、今回の交通安全運動とあわせて、特に十月三十一日まで、交通安全市民総ぐるみ大会をはじめ、死亡事故につながりやすい二輪車の無謀運転への指導、取り締まりを重点に交通事故の防止を呼び掛けることにしている。

なお、市民のみなさんに直接交通安全の大切さや、交通事故のこわさ、悲惨さを再認識していただくための交通安全教室を開いている。

申し込まれた団体や目的にあわせたわかりやすい教室などで利用し、もう一度交通安全に対するチェックをしていただきたい。

秋の行政相談開く

市内には、現在五人の行政相談委員が市民のみなさんの行政に対する苦情や要望を、第三者的立場にたってお受けしている。

十月十五日から二十一日までの一週間は、第二十三回秋の行政相談週間（総務庁）。

市では、これに先立ち、行政相談委員による特設相談所を開く。費用はかからず、また秘密も守られるのでお気軽にご相談を。

【監査公表第10号】

▽対象　教育委員会管理部、指導部における収入・支出事務
▽結果　おおむね適正に処理されていた

監査の結果

先日行われた定期監査について監査委員小宮廣司氏、長塚洋三氏から報告があった。

【交通安全教室】

▽実施日　原則として月、火、木、金曜日
・時間　原則として午前9時～午後4時の希望する時間
▽交通安全教室名（対象団体）
①母親・幼児（保育園、幼稚園、自治会、町内会、婦人会）
②学童（小学校、自治会、町内会、婦人会、子供会）
③中学生（中学校）
④こども自転車（小・中学校、子供会）
⑤高齢者（自治会、町内会、老人クラブ）
⑥高齢者自転車（自治会、町内会、老人クラブ）
⑦街頭指導（PTA、街頭指導員）
⑧家庭（自治会、町内会）
⑨成人（会社、事務所など）
▽内容
①講話：対象者全員（交通のルール、マナーなど）
②歩行実技：就学前の幼児～小学校低学年
③自転車実技：小学校3年生～
④街頭指導実技：PTA、街頭指導員など
⑤映画：対象者全員
全映画を上映
▽申込先　交通安全課交通安全係（内線二五四）

【監査の結果】

▽日時　10月3日（火）午後1時～4時
▽会場　富士見公民館
▽相談内容　役所や特殊法人の仕事（登記、税金、年金、道路、河川、保険、郵便、交通安全、建築等）についての苦情、意見、要望
▽問い合せ先　地域づくり課市民相談係（内線二九三）

なお、行政相談委員はいつでも相談をお受けしている。直接ご相談を。

【行政相談委員】敬称略

・大久保智治　高浜台28―4　電話21―二四九三
・沖津キヨ　大神二七五一　電話55―〇六七〇
・原一雄　入野一八六―3　電話32―五二七三
・細野冴子　夕陽ケ丘57―13　電話21―六五〇〇
・奏釜昭　馬入本町14―10　電話22―二五〇三

雑草の刈り取りにご協力を

枯草による火災は、ひとたび発生すると燃え広がり、建物などに延焼することが多く非常に危険である。

消防署では枯草による火災を防ぐため、毎年空き地などに生い茂っている雑草の調査（今年は十月）を行い、その土地を所有している方に雑草を刈り取るようお願いしている。

雑草は青草のうちが刈り取りやすいので、枯れ草とならないうちに刈り取っていただきたい。ご協力を。

店舗コンクール結果

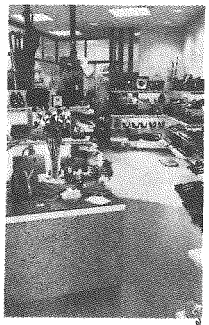
A部門1等の猪股履物店

平成元年度店舗コンクールの入賞者が決まった。

今回の応募総数は二十三店で、A部門の中心街物販部門が六店、B部門のその他地区の物販部門が十店、C部門の飲食・サービス部門が七店だった。

審査のポイントとしては、店舗の内・外装、照明、商品陳列、接客サービスなどを中心に行われ、猪股履物店、リビング大和屋、レストラン葦がそれぞれ一等に選ばれた。

【A部門】
・一等　（株）猪股履物店
・二等　粋庵旭屋、（有）荻野陶器店
・三等　城之内生花店、（有）こばり、（有）富田豆店

【B部門】
・一等　（有）リビング大和屋
・二等　合資会社なべさ本舗、（有）福島薬局
・三等　フラッシュ、（有）ルイーゼ76、御菓子司たかはし

【C部門】
・一等　レストラン葦
・二等　レストランみすたーらいおん、ニューー秀楽
・三等　（株）錦、緑寿司、パラダイス花笠

市民相談

市民相談室23―一一一一内線二九三

◇人権法律相談　9月19日（火）、10月3日（火）、13時～16時
◇行政苦情相談　9月20日（水）、27日（水）、10月4日（水）、11日（水）、13時～16時
・◇一般法律相談　予約制（電話でも可）
◇登記、供託、測量相談　10月4日（水）、13時～16時
◇一般市民相談　毎日（ただし、土曜は12時まで、日曜・祝日・第2・第4土曜は除く）
◇消費生活相談　9月22日（金）、29日（金）、10月6日（金）、13日（金）、9時～16時
◇定例年金相談　10月12日（木）、10時～15時
◇発明考案特許相談　10月9日（月）、10時～15時
◇下請取引相談　9月21日（木）、13時30分～16時
◇住宅相談　9月19日（火）、13時～16時

青少年相談室（市民センター）**34―七三一一**
月～金曜日9時～16時　土曜日は11時まで
◇悩みごとはヤングテレホン**33―七八三〇**
月～土曜日9時～18時30分

福祉会館　33―二三三三
◇心配ごと相談　毎週月曜日、13時～15時
◇ボランティア相談　毎週月～金曜日、9時～16時
土曜日は12時まで（第2・第4土曜は除く）
◇結婚相談　毎週日曜日、10時～15時（第3日曜日を除く）
◇母子相談　毎週月～金曜日、9時～16時
◇家庭児童相談　毎週月～金曜日、9時～16時
◇高齢者職業相談　毎週月～金曜日、9時30分～16時
土曜日は12時まで（第2、第4土曜日を除く）
◇婦人相談　毎月第3木曜日、10時～15時

お気軽にご利用を

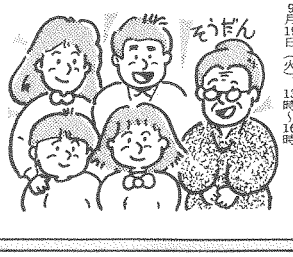

元気な古田さん

県下で三番目百五歳に

105歳になった古田さんと石川京一市長。右は娘のカズさん

九月十五日は「敬老の日」。これに先がけて長寿をお祝いしようと、八月三十日、石川京一市長は九十八歳以上のお年寄り十人を訪問して、夏掛けふとんや敬老祝金を贈った。

今年の最高年齢者は、昨年に引き続き代官町にお住まいの古田彌助さんで百五歳。県下で三番目、男性では二番目の高齢者となった。

古田さんは、娘のカズさん（七十三歳）や曾孫人の跡を継いでいる孫の武さん（五十二歳）らと暮らしている。春ごろから耳が遠くなったというものの、何でもよく食べ、大変にお元気のご様子。「来年もまた来ますから、お体を大切に」という石川市長に、「市長さんもお元気で」と答えられ、笑顔で見送られた。

女性の最高年齢者は、御殿にある平塚特別養護老人ホームで生活していられる三橋ヨシさん（百二歳）。

三橋さんもやわらかい物ならなんでもよく食べ、昼の食事が待ちどおしいというほどお元気。特に、牛乳とヨーグルトをよく食べると話され、市長の訪問にみなさん大変喜んでおられた。

なお、市内にお住まいの九十八歳以上のお年寄りは次のとおり。（敬称略）

・三橋ヨシ　御殿（百二歳）
・古田彌助　代官町（百五歳）
・雨宮喜代　唐ヶ原（百一歳）
・阿部てえ　御殿（百歳）
・森テル　唐ヶ原（99歳）
・佐川キヨ　御殿（99歳）
・大野ヤソ　土屋（98歳）
・森谷ヨネ　高根（98歳）
・小見山うめ　唐ヶ原（98歳）
・落合ハマ　大島（98歳）

一方、七十七歳以上のお年寄り六千二百二十五人をお祝いしようと、九月十二日市民センターで「平塚市敬老祝賀会」が開かれ、その席上結婚五十年を迎えられた夫妻百六十四組と、六十年を迎えられた夫妻三十六組にお祝いの記念品が贈られた。

なお、演芸の原田直之民謡ショーでは各地の民謡が披露され、会場一杯のお年寄りから盛んな拍手が送られた。

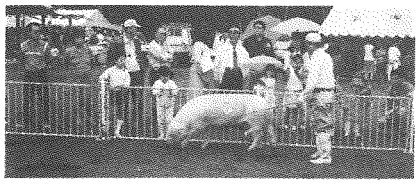

畜産共進会開く

24日総合公園多目的広場で

市内には、現在二百九十二戸の畜産農家が乳牛四千五百二十頭、豚一万一千三百八十頭、鶏四千八百羽を飼育している。

市では、食生活上高たんぱく質を供給する畜産を理解してもらうとともに、動物のぬくもりを感じてもらうため畜産共進会を開く。今年で三十七回を数えるがこの程その開催日が決まった。今年は県牛乳普及協会による牛乳まつりも同時に開かれる。

当日は、園芸用たい肥・牛乳・豚汁の無料配布のほか、ご家族で楽しめる催し物がたくさん用意される。お揃いでお出掛けを。

【講演会・健康で長生きするための食生活】

▽日時　9月23日（祝）午後1時～2時30分
▽会場　県農業会館
▽講師　聖マリアンナ医大病院　中村丁次氏

【畜産共進会・牛乳まつり】

▽日時　9月24日（日）午前9時～午後4時
▽会場　総合公園内多目的広場
▽内容
〈畜産共進会〉家畜コンテスト、子供動物村、青空市場（肉、はちみつ等の販売）、手造りバター実演
〈牛乳まつり〉乳牛の写生大会、酪農教室、ミルクシェーク・チーズ試食、子供お遊びコーナー
▽問い合わせ先　農産課畜産係（内線五四二）

緑化フェアに参加を

愛称はくす丸くんとなっちゃん

"みどりと語ろう　花と遊ぼう"をテーマに、第四回かながわ都市緑化フェア「ひらつかグリーンタッチ89」が十月七日から十五日まで総合公園で開かれるが、市民のみなさんにも参加していただくコーナーを設けることになった。お申し込みを。

また、市民の木「くすのき」と市民の花「なでしこ」のマスコットの愛称は、一千二百二十二人の応募の中から「くす丸くん」と「なっちゃん」に決まった。

愛称はくす丸くんとなっちゃん

みどりの情報コーナー募集

お寄せいただいた情報を、期間中「みどりのテーマ館」に掲示するコーナー。

・植物を題材とした俳句、短歌、川柳など
・好きな植物に関する文学作品（小説、詩、俳句、短歌、川柳など）
・大切にしている鉢物、植木
・家の周りにある花の名所や名木、古木、美林など
・サークルにおけける活動
・ゆずりたい、また手に入れたい鉢物や植木など
▽申込期限　9月30日（土）
▽申込先　公園緑地課緑政係（内線五九一）

リサイクルマーケット募集

アマチュアによる手づくり品や着なくなった洋服、押し入れで眠っている贈答品などを自由に売ったり、買ったりするコーナー。

▽期間　10月7日（土）～8日（日）
・時間　午前10時～午後4時
▽募集店数　百店（先着順）
1日のみの出店も可
▽出店料　1日五百円
▽申込期限　9月29日（金）
▽申込先　環境衛生業務課業務係（内線五三〇）
・受付時間　毎日午後1時～午後4時まで

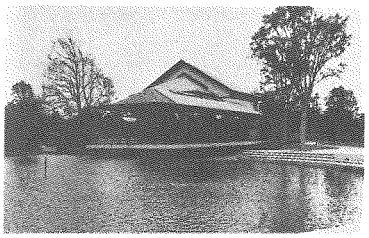

施設見学会

広報課に申し込みを

広報課では、市民のみなさんに市内の施設を見ていただくための施設見学会を開く。

今回は、新しく完成した平塚郵便局や、総合体育館を残して九月中に完成する総合公園などを観光バスでご案内する。グループ連れでも参加できるのでお申し込みを。

▽実施日　10月25日（水）
・集合　市役所市民ホール午前8時50分
▽コース　市役所（午前9時）～粗大ごみ破砕処理場～博物館（プラネタリウム観覧）～総合公園（昼食・レストハウス）～平塚郵便局～遠藤原（一般廃棄物最終処分場）～市役所（午後4時15分）
▽定員　各50人（先着順）
▽持参するもの　雨具、昼食代

申し込み方法

申し込みは、はがきに希望日、住所、氏名、年齢、電話番号を記入のうえ、〒254平塚市浅間町9―1平塚市役所広報課（内線三一五）へ。

・写真は総合公園に完成したレストハウス

浄化槽フェスティバルを

十月一日は「浄化槽の日」。私たちの生活環境がいつまでもきれいに保てるよう考えてもらう日である。

市では、この日にあわせて浄化槽の正しい使い方を再確認していただくため、浄化槽フェスティバルを開く。ご来場を。

▽日時　10月1日（日）午前10時～午後3時
▽会場　MNビル南広場
▽内容　浄化槽の展示・相談コーナー、アトラクション
▽問い合わせ先　環境衛生管理課管理第二係（内線二四二）

計量器の定期検査です

取り引きや証明（商取り引き）に使用する計量器（はかり）の定期検査が行われる。

検査対象の計量器を所有している方は、直接会場へ。

▽検査対象　商品売買、薬剤、身体検査、出荷、運賃算出などに使用する計量器
▽検査日時、会場
・9月25日（月）午前、午後　中央農協豊田支所
・26日（火）午前中央農協神田支所、午後金目公民館
・27日（水）午前、午後大野公民館
・28日（木）午前、午後旭北公民館
・29日（金）午前、午後大原小学校
・10月2日（月）午前、午後博物館
・3日（火）午前浜岳中学校、午後富士見公民館
・4日（水）午前、午後富士見公民館
・9日（月）、11日（水）午前、午後市民センター
・12日（木）、13日（金）午前、午後鍛輪場
※午前は9時30分～11時30分、午後は1時～3時
▽問い合わせ先　商工課商業係（内線五六二）

固定資産税第3期分

納期は10月2日です

⊙納税通知書を持参してお近くの金融機関へ
⊙口座振替をしている方は残金の確認を

問い合わせ
・課税について……資産税課（内線284）
・納税、口座の相談……収納課（内線277）

市民の声を聞く広聴パトロール

お気軽にご利用を！

◇9月20日（水）
・10時～12時　大野公民館
・14時～16時　四之宮公民館
・19時～21時　八幡公民館
◇9月26日（火）
・10時～12時　なでしこ会館
・14時～16時　海岸地区会館
・19時～21時　花水公民館
◇10月11日（水）
・14時～16時　須賀公民館
・19時～21時　〃

問い合わせ　広報課広聴係（内線355）

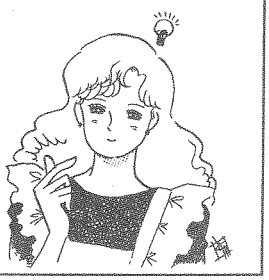

神奈川フィルハーモニー管弦楽団演奏会

神奈川芸術祭巡回事業

◇とき　10月22日（日）午後2時30分
◇ところ　市民センターホール
・指揮　田中一嘉
・曲目　①チャイコフスキーバレエ組曲白鳥の湖より　②三枝成章の編曲によるかながわのうた真白き富士の嶺、かもめの水平さん、赤いくつ、箱根八里他　③ドボルザーク交響曲第9番ホ短調新世界より

⊙申し込み　往復はがきに住所、氏名、年齢、電話番号を記入のうえ、9月30日までに「〒254平塚市見附町15―1市民センター」へ。（1人1枚）就学前のお子様はご遠慮を。

主催　ひらつかカルチャー事業運営委員会・神奈川県
問い合わせ　市民センター電話32-2235

人生開けごま

平塚市総合防災訓練

地震は日ごろの備えから

先生の誘導で校庭に避難

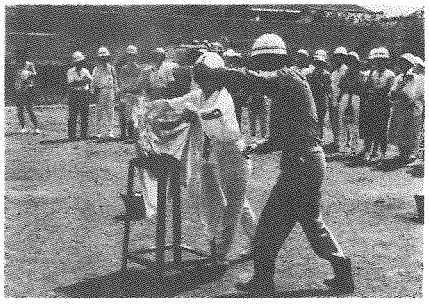
消火は落ち着いて、すばやく

九月一日は「防災の日」。今年も八月二十七日と九月一日の二日間、総合防災訓練が予定されていました。

しかし、二十七日の発災対応型訓練は、台風のため中止となり、一日の予知対応型訓練、津波対策訓練と防災ミニ訓練だけが行われました。

とくに津波対策訓練では、なでしこ小学校を会場とし、ヘルメット姿の地区住民と防災ずきんをかぶったなでしこ小学校の児童が参加しました。

参加者たちは、伊東沖地震があったばかりなので、消防署員の指示を真剣に聞き、濃煙からの脱出や消火器などによる初期消火体験をしたり、津波に関するパネル展を見学していました。

津波についての勉強をする子供たち

うまく火が消せました

小さい子は背負って避難を

平塚市民総合体育大会

市民スポーツの祭典

「市民のスポーツの祭典」平塚市民総合体育大会が、八月二十七日から行われました。

競技は正式種目として、軟式野球、バレーボール、ソフトボール、サッカーなど十五種目と、公開種目の水泳、弓道、空手などが各会場で熱戦を繰り広げました。

とくに大神スポーツ広場の軟式野球、ソフトボール、サッカーなどは、風が強く、ほこりでボールが見えなくなるなかで、選手たちは戦っていました。

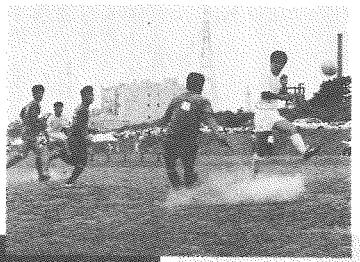
強風のためバスもうまくいきません

神経の集中が大事です

50歳以上の部背泳
ゴールまであと少し

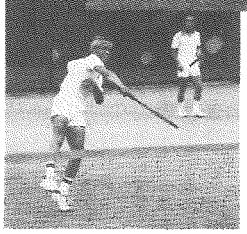
ナイススマッシュ

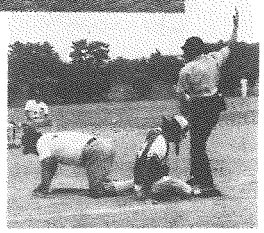
間一髪タッチアウト

ョンの日程

場	雨のとき
学校	体育館
学校	体育館
学校	10月10日
小学校	10月10日
学校	花水小体育館
こ小	体育館
学校	10月10日
学校	10月10日
学校	10月22日
学校	10月10日
学校	10月10日
小学校	体育館
学校	10月15日
学校	体育館
学校	体育館
学校	体育館
学校	体育館
小学校	体育館
学校	体育館
学校	体育館
学校	体育館
学校	10月10日
学校	10月22日
学校	10月10日
学校	10月10日

問い合わせを。

日程

◇プロ野球ジュニア日本選手権（有料）
・9月18日(月)18時　予備日19日13時
◇イースタンリーグ公式戦（有料）
・9月21日(木)13時　大洋対ヤクルト
・9月25日(月)13時　大洋対日本ハム
◇首都大学野球秋季リーグ戦（有料）
・10月7日(土)11時　東海大対大東文化大
・　〃　13時30分　城西大対明治学院大
・10月8日(日)11時　明治学院大対城西大
・　〃　13時30分　大東文化大対東海大
◇その他の試合（無料）
・9月15日(金)9時　日本少年野球連盟秋季大会
・9月17日(日)8時　市民体育大会野球の部
・10月14日(土)10時　神奈川六大学秋季リーグ戦

秋の登山参加者募集

平塚山岳協会では、紅葉の丹沢山やダムに沈む宮ヶ瀬を歩く。ご参加を。

▽日程　10月21日（土）～22日（日）雨天決行
▽コース　大倉バス停（午前9時30分）…大倉尾根…塔ノ岳尊仏山荘（泊）…丹沢山…宮ヶ瀬―本厚木駅（午後5時）
▽募集　40人（先着順）
▽参加料　六千円
▽申し込み　10月3日（火）午後7時～8時、見附台体育館2階会議室
▽問い合わせ先　見附台体育館内体育課（電話31―三〇六〇）

あるく会は箱根旧街道を

平塚あるく会では、箱根の旧街道を歩くことになった。参加される方は当日、直接集合場所にお集まりを。

▽期日　9月17日（日）雨天の場合は24日（日）以後中止
・集合　午前8時平塚駅北口改札口前
▽コース　平塚駅―元箱根…箱根峠…山中城跡…三島神社…三島駅―平塚駅
▽持っていくもの　弁当、水筒、交通費二千八百円
▽問い合わせ先　見附台体育館内体育課（電話31―三〇六〇）

プロ野球ジュニア選手権

前売券を発売中

9月18日　巨人対オリックス戦

プロ野球ジュニア選手権が九月十八日午後六時から平塚

分9秒4
・同25m背泳　佐々木篤一旭

万葉の里　飛鳥と長谷寺・伊勢神宮の旅

日程　11月14日(火)～16日(水)2泊3日

費用　48,000円（大型貸切バス代、宿泊費、食事代、入館料等）

定員　45人（貸切バスのため定員になりしだい締め切る）

講師　府川亀男氏（仏像研究家）

申し込み　はがきに住所、氏名、年齢、性別、電話番号を記入し「〒254平塚市見附町15―1市民センター内ひらつかカルチャー事業運営委員会」へ。（1人1枚）締め切り10月6日

第17回湘南潮来ハゼ釣り大会

とき　9月23日（祝日）

会場　湘南潮来（馬入川）

・競技時間　午前7時～午後2時
・競技方法　さお、仕掛け、えさ自由
・審査方法　一般の部、中学生の部マハゼ10匹重量
小学生の部マハゼ5匹重量

◎申し込み　所定の申込書にて、大会当日朝霧河畔緑地にある大会本部に提出する。受付時間は、午前7時から10時まで。申込書は市内釣り具店にある。ただし、中学生以下は保護者同伴か同意書が必要。

・問い合わせ　経済部商工課観光係（内線549）

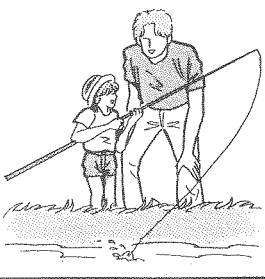

林家こん平氏の文化講演会

市では、東京電力（株）のご協力により、文化講演会を開催する。

講師は、テレビやラジオでおなじみの落語家林家こん平氏で、テーマは「人生開けごま」。林家こん平氏は、林家三平師匠に入門して三十歳で真打ちに昇進、師匠の他界後三十七歳の若さで、一門三十二人を引き受け、三平一門の結束を束ねた苦労人。テレビドラマや映画等にも出演しているが、レコード「コシヒカリ音頭」は有名で、ヒット賞を受賞している。

市民の皆さん、お誘い合わせのうえお出掛けを。

▽日時　10月19日（木）午後1時30分から3時まで
▽会場　中央公民館
▽テーマ　人生開けごま

林家こん平氏

昭和33年林家三平師匠に入門。47年先輩、同輩18人を抜いて真打ちに昇進。帝国ホテルで300人を招待し、1500万円の真打ち披露は落語界はじまって以来。NTV「笑点」は、第1回からのレギュラー出演。著書は「人生開けごま」、レコードは「コシヒカリ音頭」等4枚。

▽定員　七百人（先着）

申し込み方法

はがきに住所、氏名、電話番号を記入のうえ、市広報課へ申し込みを。

・送り先　〒254平塚市広報課九一一　平塚市広報課
主催　平塚市　東京電力株式会社平塚営業所

スポーツ大会開く

出場者を募集している

教育委員会では、スポーツの秋を迎えて各種スポーツ大会を開催。ご参加を。

【婦人テニストーナメント大会】

▽日時　9月28日（木）午前9時
▽会場　桃浜庭球場
▽競技方法　ダブルストーナメント、6ゲーム先取
▽参加資格　市内にお住まいの主婦または30歳以上の婦人
▽申込期限　9月22日（金）

なお、試合およびペアについては当日抽選となる。

【ナイターソフトボール大会】

▽期日　10月2日（月）～18日（水）
・時間　第1試合午後6時45分、第2試合午後7時50分
▽会場　江陽中学校ほか
▽競技方法　トーナメント、5回戦
▽参加資格　市内にお住まいかお勤めの方（35歳以上）で編成したチーム
▽申込期間　9月18日（月）～22日（金）
▽監督会議および抽選会
・日時　9月26日（火）午後7時
・会場　見附台体育館2階会議室
▽参加料　一千円

なお、申し込みが31チーム以上の場合は監督会議の当日抽選により決定する。

【婦人バレーボール大会】

▽日時　10月12日（木）午前9時
▽会場　見附台体育館
▽競技方法　トーナメント、21点3セットマッチ
▽参加資格　市内にお住まいの主婦または30歳以上の婦人（1チーム12人）
▽申込期限　10月3日（火）
▽代表者会議および抽選会
・日時　10月5日（木）午前10時30分
・会場　見附台体育館2階会議室

【少年少女剣道大会】

▽日時　10月15日（日）午前8時
▽会場　見附台体育館
▽競技種目
・個人の部（男子の部、女子の部）小学1年の部～6年の部、中学生の部
・団体の部（小学生のみ）1チーム5人
▽競技方法　勝負は3本とし時間は3分、延長は2分
▽参加資格　団体については通学区域で編成すること
▽申込期限　9月20日（水）
▽監督会議および抽選会
・日時　9月29日（金）午後7時
・会場　見附台体育館2階会議室

【ゲートボール大会】

▽日時　10月26日（木）午前9時
▽会場　総合公園内平塚のはらっぱ
▽競技方法　リンクトーナメント
▽参加資格　市内にお住まいの婦人各コース二五〇人（抽選）
▽内容　リズム体操、ジョギング、シェイプアップ体操
▽参加料　一千五百円
▽申込期限　9月22日（金）

【第2回婦人卓球教室（初級・中級）】

▽日程　10月23日～12月4日の毎週月曜日（11月20日は除く）・全6回
▽会場　見附台体育館
▽参加料　三千円
◎申し込み　いずれも見附台体育館内平塚スポーツ振興財団（電話35―〇（〇二））へ。

スポーツ教室の募集

平塚スポーツ振興財団では、スポーツに親しみ楽しんでもらうためのスポーツ教室を開く。

【第2回少年サッカー教室】

▽日時　10月8日（日）午前10時～12時
▽会場　大原小学校
▽対象　小学4年生以上50人（先着順）
▽参加料　五百円
▽申込受付　9月18日（月）～

【第1回婦人バドミントン教室（中級）】

▽日程　10月9日～18日のうちの月、水、金曜日・全5回
・時間　午前9時30分～12時
▽会場　見附台体育館
▽対象　市内にお住まいかお勤めの婦人50人（先着順）
▽参加料　一千五百円

【第3回婦人フィットネス教室】

▽日程　10月9日～12月20日の毎週月、水、金曜日・全26回
・時間　第1コース午前9時25分～10時40分、第2コース午前10時45分～12時
▽会場　見附台体育館
▽対象　市内にお住まいの婦人各コース二五〇人（抽選）
▽参加料　三千円
◎申し込み　いずれも見附台体育館内平塚スポーツ振興財団（電話35―〇（〇二））へ。

市民体育レクリエーシ

地区名	期日	会
崇善	10月8日	崇善小
港	10月8日	港小
松原	10月8日	松原小
富士	10月8日	富士見小
花水	10月8日	浜岳中
なでしこ	10月8日	なでしこ
真土幡	10月8日	真土小
八幡原	10月8日	八幡小
中原	10月15日	中原小
南原宮	10月8日	南原小
四之野	10月8日	大野小
松が丘	10月8日	松が丘小
神田内	10月10日	神田小
横田	10月15日	横内小
豊田島	10月8日	豊田小
城島	10月8日	城島小
金目	10月8日	金目小
みずほ	10月8日	みずほ小
北原	10月8日	旭小
旭南勝	10月8日	勝原小
山下	10月8日	山下小
金田崎	10月15日	金田小
岡屋	10月8日	岡崎小
土沢	10月8日	土屋小
吉沢	10月8日	吉沢小

10月10日が雨のときは公民館へ

実業団体育大会開く

今年で二十六回を数える市内実業団対抗体育大会の出場チームを募集する。

▽日程、会場　左表のとおり
▽競技方法　トーナメントおよびリーグ方式
▽参加資格　市内の事務所、事業所で編成したチーム
▽登録人員
・バレーボール　監督1、コーチ1、マネージャー1、選手12（男子のみ）・9人制
・バスケットボール　監督1、選手15（男子のみ）
・バドミントン監督1、選手5～7（男女混合）
・卓球　監督1、選手6（男5、女1）
・軟式庭球　監督1、選手6（男4、女2）
・サッカー　監督1、選手15（男子のみ）
・硬式テニス（男子）　監督1、選手6～20
・同（女子）　監督1、選手4～12
▽申込期限　10月13日（金）
▽監督会議および抽選会
・10月17日（火）午後7時
・会場　見附台体育館2階会議室
▽申込先　見附台体育館内体育課（電話31―三〇六〇）

種目	10/29	11/5	会場
バレーボール	○	○	見附台体育館
バスケットボール	○	○	〃
バドミントン		○	〃
卓球		○	〃
軟式庭球		○	軟式庭球場
サッカー	○	○	市民スポーツ広場
硬式テニス	○	○	桃浜庭球場ほか

一輪車競技会

平塚一輪車協会では、第六回神奈川県一輪車競技会平塚大会を開く。

▽日時　11月5日（日）午前8時～
▽会場　大磯ロングビーチ駐車場
▽競技種目　①百㍍競走　②一千五百㍍競走　③大回転　④ウルトラスラローム　⑤タイヤ乗りレース　⑥片足レース　⑦ハンドル一輪車レース　⑧カンガルーレース　⑨学校対抗
▽参加料　小・中学生三百円、高校生六百円、19歳以上の方一千円
▽申込先　見附台体育館内体育課（電話31―三〇六〇）
▽締め切り　10月9日

少年少女水泳大会の結果

少年少女水泳大会が八月十三日浜岳中学校プールで行われ、二十四種目に二百九十五人が参加して記録に挑戦、六つの新記録が誕生した。各種目に優勝された方々は次のとおり。（敬称略）

▽小学校男子25㍍自由形
佐々木篤（旭小）14秒7
▽同50㍍自由形　猪俣豪（くらげクラブ）31秒5
▽同25㍍平泳　麻野克泰（横内小）18秒8
▽同50㍍平泳　麻野克泰（横内小）41秒4
▽同百㍍リレー　神田小　1分8秒5新記録（神田小）17秒6
▽小学校女子25㍍自由形　岡本綾子（神田小）14秒2新記録
▽同50㍍自由形　徳山紀子（松延小）32秒8
▽同25㍍平泳　新井静香（富士見小）18秒0新記録
▽同50㍍平泳　新井静香（富士見小）39秒6新記録
▽同百㍍リレー　神田小　1分5秒3
▽同25㍍背泳　草村礼美（富士見小）16秒4新記録
▽同25㍍自由形　菊地信貴（山城SC）27秒5
▽同50㍍自由形　菊地信貴（山城SC）1分1秒5
▽同50㍍平泳　小寺裕（中原SC）35秒2
▽同百㍍平泳　麻野孝剛（横内中）1分19秒7
▽同50㍍背泳　長島昌人（山城SC）33秒1
▽中学校女子50㍍自由形　田中亜矢子（松延SC）30秒8
▽同百㍍自由形　平井香子（くらげクラブ）1分6秒4
▽同50㍍平泳　添田忍（金旭中）39秒4
▽同百㍍平泳　添田忍（金旭中）1分25秒7
▽同50㍍背泳　田中亜矢子（松延SC）35秒8
▽団体対抗リレー男子の部　中原SCA　2分13秒2
▽同女子の部　松延SC　2分8秒5新記録

日程

・9月23日(土)日本社会人アメフト（有料）
11時　警視庁対清水建設
13時30分　シルバースター対東京シャークス
・9月24日(日)関東大学アメフト（有料）
11時　桜美林大対法政大
13時30分　立教大対上智大
・9月30日(土)9時　中学校総合体育大会
・10月7日(土)日本社会人アメフト（有料）
17時　シルバーオックス対東京シャークス
・10月8日(日)日本サッカーリーグ公式戦（有料）
14時　NKK対読売サッカークラブ
・10月10日(火)9時　中学校体育大会新人戦
・10月14日(土)9時　関東学生ジュニア陸上競技大会
・10月15日(日)10時　〃

体育館の開放日

自由に利用できます
ただし、占用はできません

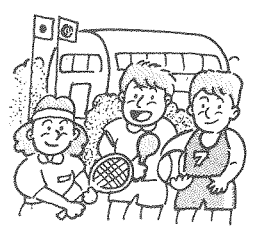

◇見附台体育館（電話31―3057）
・開放種目　卓球、バドミントン、バスケット、軟式庭球（～16時）、バレー（16時～）
・9月25日(月)午後1時～午後8時
・10月9日(月)　〃

◇金田公民館体育館（電話31―2136）
・開放種目　バレー（9時～13時）、バドミントン、卓球（13時～16時）、バスケット（16時～20時）、
・9月18日(月)午前9時～午後8時
・10月2日(月)　〃
・10月16日(月)　〃
※11月分の申し込みは10月2日9時から

各種目ともラケット、シャトル、ボールは各自持参を、また、上ばき用運動ぐつを用意すること。

'89ひらつか ふれあいオンステージ

第16回平塚市社会福祉大会

とき　10月15日(日)午後1時開演

会場　市民センターホール

◇出演　芹 洋子、カンジャマ（パントマイム）

◇ふれあい参加・江陽中学校ブラスバンド
・浅香幸代の会（演劇舞踊）
・つちやホームハワイアンダンシングチーム

※入場整理券　9月26日（火）から市民センター、福祉会館、MNビル市民窓口センター、市役所窓口、市立公民館で配布
・問い合わせ　福祉部福祉総務課（内線217）

優秀作品決まる

歯の衛生作文コンクール

第十八回平塚市歯の衛生に関する作文コンクールが行われ、各学校から部門ごとに応募（小学校二点、中学校三点以内）した作品百八十点の中から、この程入賞作品二十八点が決まった。入賞された方は次のとおり。（敬称略）

【小学1～2年生の部】
▽優秀　加藤牧子（みずほ小2年）、今本健太（金目小1年）
▽入選　秦野愛（真土小2年）、中沢秀紀（大原小2年）、猪俣国昭（吉沢小2年）、星野賀月（真土小2年）、井上彩子（みずほ小2年）

【小学3～4年生の部】
▽優秀　市川志保（岡崎小4年）、北桃子（松延小4年）
▽入選　加藤美和（富士見小4年）、藤田皇嘉（花水小3年）、中島道紀（旭小3年）、高石恵美子（八幡小4年）、安西恵梨子（神田小3年）

【小学5～6年生の部】
▽優秀　黒沢亜希子（山下小6年）、森千夏（なでしこ小6年）
▽入選　山本景子（松が丘小5年）、飯田美子（富士見小5年）、金貴華（花水小5年）、重田裕美（相模小5年）、南春奈（松延小6年）

【中学生の部】
▽優秀　遠藤寛美（中原中3年）、長塚美保（春日野中1年）、萩原久美子（浜岳中1年）、湯川美穂（中原中2年）

きゅっきゅっとなるよ！

今本健太君

金目小学校一年

ぼくは、いまのところむしばがいっぽんもありません。それはまいにちいっしょうけんめいに、おかあさんとみがくからです。ちからをいれておくとでるようにみがくとよいとがっこうのてびでみたので、ぼくもやっています。

おかあさんとむきあってみがくとたのしくみがけます。うがいをしたあと、ゆびでさわってみたら、きゅっきゅっとおとがしてつるつるになりました。おかあさんに、「はがきゅっきゅっとなるのは、じょうずにみがけたしょうこだって、せんせいがおしえてくれたよ」といったら、おかあさんもゆびでやりました。きゅっきゅっとなりました。ふたりでやったらおんがくかいみたいでした。おかあさんが、「よいことをおしえてくれたね」とほめてくれました。

ぼくは、はいしゃさんがきらいです。むしばをけずるがーがいっぱいでいやだなとおもいます。だからむしばにならないように、はをみがいています。

それから、はがじょうぶになるように、ちっちゃいさかなやまめ、やさいなど、すききらいをしないで、よくかんでたべています。

いつも、はがきゅっきゅっとなるようにしたいです。

市民文芸入選作品

市民文芸「夏の部」の入選作品がこの程決まった。入選された方は次のとおり。（敬称略）

【俳句】題「祭」「滝」応募三百九十八点
▽二席　集まりて香具師の地割りや明日祭り　柴田湘風（桃浜町）
▽二席　滝飛沫とどく所に商えり　石川史久子（寺田縄）
▽三席　滝にだま水を離れて追い来たり　遠藤きよ子（南原）
・四席　荒木久良子（山下）、五席　向山美津子（河内）、六席　氏名不詳　七席　榎本由三（纏）、八席　住田君子（入野）、九席　佐藤貴代子（ふじみ野）、十席　鈴野その江（北豊田）

【短歌】題「夏の雑詠」応募百三点
▽一席　用もなきものまで買ひて今日限り店閉じる人とし原
▽三席　炎天に玉音聞きし菅庭の赤きカンナがいまも目に沁む　武井桂川（代官町）
・四席　秋山春江（小鍋島）、五席　高梨とき（西八幡）、六席　秋山キヌ（岡崎）、七席　鈴木保夫（中原）、八席　十五点
▽一席　声のない声が聞こえる遺難碑　獅々倉柳枝（徳延）
▽二席　外孫の元気な電話妻と聞き　尾上正彦（見附町）
▽三席　忍び込む空巣オームに驚かされ　荒木竜二（豊原）
・四席　上原米作（四之宮）、五席　田代静（中原）、六席　保倉容子（御殿）、七席　江原千鶴子（入野）、八席　田辺トシ（中堂）、九席　内田きえ子（馬入本町）、十席　松田孝男（中里）

【詩】応募十七点
▽一席　手紙　笹尾雅美（平塚）
▽二席　曙草　宮林良行（諏訪町）
▽三席　時の流れない部屋　高井美由紀（龍城ヶ丘）
・佳作　山本清（入野）、相原良平（西八幡）

【川柳】題「声」応募百七十二点
▽一席　ばっ語らふ　笹尾雅美（平塚）
▽二席　根詰めて浴衣縫ひをり隣家にひき始めしピアノに　高橋徳治（田村）、九席　磯崎君子（西八幡）、十席　日暮ちよ（岡崎）
ひと時憩ふ　鈴木咲子（撫子）

夏の部

生涯学習講座開く

社会教育課へ申し込みを

教育委員会では、「人生～これからの生き方」をテーマとした生涯学習公開講座を開く。希望される講座のみの受講もできるので、お申し込みを。

▽講座名
【楽しい旅の仕方】10月14日（土）午後7時～9時、講師　日本交通公社平塚支店長　松井勝彦氏
【相続と遺言】10月21日（土）午後7時～9時、講師　安田信託銀行平塚支店長　原田光雄氏

文学館散歩を

吉川英治の世界を見学

ひらつかカルチャー事業運営委員会では、神奈川近代文学館「吉川英治特別展」と大仏次郎館を見学する。ご参加を。

▽期日　11月10日（金）
▽講師　文芸評論家　清原康正氏
▽定員　25人（先着順）
▽参加費　入館料六百円、交通費実費

申し込みは、はがきに住所、氏名、年齢、電話番号を記入のうえ、〒254平塚市見附町15―1　市民センター内ひらつかカルチャー事業運営委員会（電話32―二二三五）へ。締め切りは9月30日。

文学座公演

とき　9月21日（木）
ところ　市民センター

文化庁移動芸術祭として文学座の公演が行われる。ご鑑賞を。

▽日時　9月21日（木）午後6時30分開演
▽会場　市民センター
▽出演者　新橋耐子、平淑恵、金内喜久夫、坂口芳貞ほか
▽演目　愛と偶然の戯れ
▽入場料　S席三千円、A席二千五百円、B席一千五百円
▽問い合わせ先　市民センター（電話32―二三三五）

新着図書

小説・文学

わたしの京都	渡辺淳一
鳥辺山	加堂秀三
東京・ながい夢	猪瀬直樹
銀行消滅	広瀬仁紀
風の言葉	諸井薫
小説万華鏡	種村季弘
置き去りにされたマリア	萩原葉子

家庭・生活

料理をたのしむ私の方法	吉沢久子
住まいのすてきな模様替え	岡部史子
伝えたい家庭の味	村上昭子
サラリーマンアパシー	延島信也
ぼくらはハウスハズバンド	W・R・ピア

社会科学・その他

理由ある反抗	千田夏光
2001年への旅	藤井昇
総理大臣の権力と陰謀	神一行
闘論二千年の埋葬	田原総一郎
21世紀の亭主たち	津田政宏
誰も解かなかった古事記	山田久延彦

※掲載した図書は購入した図書の一部。詳しくは図書館へ。

催し物

・市民プラザ（電話23―六三二九）

【水美自彩会展】
・期間　9月14日（木）～19日（火）

【第22回平塚市市民童生徒創意くふう展】
・期間　9月21日（木）～26日（火）

【第24回平塚市社会福祉展】
・期間　9月28日（木）～10月3日（火）

【不動産フェア】
・期間　10月5日（木）～10日（火）

【ひまわりの会グループ展】
・期間　10月12日（木）～17日（火）

市民ギャラリー
・中央公民館市民ギャラリー（電話34―二一一一）

【皓晨会展】
・期間　9月13日（水）～17日（日）

【平塚美術協会展】
・期間　9月20日（水）～24日（日）

【市立中学校社会科展】
・期間　9月28日（木）～30日（土）

【市立中学校理科作品展】
・期間　10月6日（金）～7日（土）

【市立中学校美術展】
・期間　10月13日（金）～18日（水）

【浄化展】
・期間　10月7日（土）～8日（日）

【社会環境学習展】
・期間　10月18日（水）～21日（土）

【市立中学校技術展】
・期間　10月20日（土）～22日（日）

【市立中学校家庭科展】
・期間　10月27日（土）～28日（日）

【市立中学校保健展】
・期間　11月3日（火）～4日（水）

図書館あおぞら号10月日程

土屋小学校	3日	17日	31日
※吉沢公民館	3日	17日	31日
※松延小学校	4日	18日	
金目小学校	5日	19日	
※みずほ小学校	5日	19日	
※万田貝塚市営住宅	6日	20日	
ふじみ野団地集会所	7日	21日	
海宝寺		24日	
※豊田公民館		24日	
※田村ちびっこ広場	11日	25日	
城島公民館	12日	26日	
※岡崎小学校	12日	26日	
※金田公民館	13日	27日	

・開設時間　13時30分～14時30分（ふじみ野団地14時～15時）　※印は15時～16時
・雨天のときは中止

博物館

☆体験学習「巣箱を作ろう」

シジュウカラ用の巣箱を作って、高麗山にかけに行く。
・日時　10月1日（日）9時30分～16時
・定員　20人（小学校3年生以下は保護者同伴）〈抽選〉
・申し込み　9月25日までに往復はがきで

寄贈品コーナー
「竹と生活展」　9月21日～10月29日

☆自然観察会

丹沢のブナ林を訪ねる。
・日時　10月15日（日）8時～17時
・コース　秦野市大倉…大倉尾根…鍋割山稜…二股…秦野市大倉
・定員　30人〈抽選〉
・申し込み　9月30日までに往復はがきで

☆プラネタリウム「太陽母なる星」

地球にも少なからぬ影響を及ぼす太陽の活動を、今年の3月の出来事を追いながら見てみる。（～11月5日）
☆休館日　毎週月曜日、9月23日、月末、10月10日

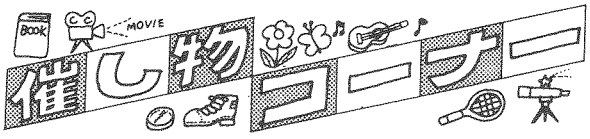

☆博物館　〒254浅間町12―41　電話33―5111

青少年会館

☆初心者社交ダンス講習会

ブルース、マンボ、ジルバ、ワルツなどを習う。
・日程　9月22日～10月27日の毎週金曜日全6回
・時間　19時～20時30分
・定員　青年（30歳まで）15人〈申込制〉

☆初心者写真教室

写真を基礎から学ぶ。
・日程　9月22日～10月13日の毎週金曜日と10月8日（日）、全5回
・時間　19時～21時（10月8日のみ13時～17時）
・定員　青年15人〈申込制〉

☆ビデオカメラで再発見

ビデオカメラを基礎から学ぶ。
・日程　10月7日～28日の毎週土曜日と10月22日（日）、全5回
・時間　19時～21時（10月22日のみ13時～17時）
・定員　青年20人〈申込制〉
☆休館日　毎週月曜日、9月23日、10月11日
☆県立青少年会館
〒254浅間町12―41　電話32―7029

図書館

☆視聴覚ライブラリー

視聴覚ライブラリーでは、映画フイルム等の視聴覚資料や映写機等の貸し出しを行っている。ご利用を。
・対象　事業所、自治会、子供会等
・貸出点数と期間　16㎜映画フイルム…上映時間3時間、貸し出しは7日以内。映写機等機材…貸出点数2点以内、貸し出しは5日以内。

こども室を改修

10月1日から1月までこども室の改修工事を行う。工事期間中のこども室のサービスは、2階の貸出室となるので、ご了承を。

☆開館時間
・貸出室、参考室
火～日曜日　9時～16時50分
（金曜日のみ　9時～18時50分）
・こども室
火～土曜日　13時～16時50分
日曜日　9時～16時50分
☆休館日　毎週月曜日、月末、9月22日～10月8日（特別整理期間）、10月10日
☆図書館　〒254浅間町12―41　電話31―0415

◎保健センター
中里34―17　電話34―0311
駅前バスターミナル5番線　中里経由日向岡行または蹴鞠町経由市民病院行「医療センター前」下車
◎平塚保健所
豊原町6―21　電話32―0130
駅前バスターミナル2番線　秦野行「追分」下車

百日ぜき・ジフテリア・破傷風

■第1期　対象は3か月以上4歳未満の乳幼児。3週間から8週間の間隔で3回受ける。
■第2期　第1期の3回目の接種日から1年以上1年6か月以内に1回受ける。5歳6か月に達するまで受けられるが、4歳までに終了することが望ましい。
■開業医、病院で接種できる。接種日は医師とご相談を。
■料金　無料
■保険証、母子健康手帳を持参

ジフテリア・破傷風

■対象　百日ぜきの予防接種を受ける必要のない乳幼児。
・第1期　3か月以上6歳未満の乳幼児。3週間から8週間の間隔で3回受ける。
・第2期　第1期の3回目の接種日から1年以上1年6か月以内に1回受ける。
■接種方法　市民病院・共済病院のみで年間を通じて接種できる。接種日は両病院にご相談を。
■料金　無料

予防接種10月カレンダー

赤ちゃんの健康メモ

赤ちゃんのステージ

堀田皓美（ほりたひろみ）ちゃん

☆平塚市御殿1―2―12　神奈川県警にお勤めの堀田修二さん（33歳）と桂子さん（32歳）の長女。身長71cm、体重8.4kg、昭和63年9月15日生まれ。

聞き分けがよく、何でもよく食べる皓美ちゃん。やさしいお父さんに教えてもらった「むすんでひらいて…」が、できるようになった。大好きなおふろはおじいちゃんに入れてもらう。生まれた日が台風で大雨、取材に行った日も雨だったので、「皓美は雨おんな」とおばあちゃん。

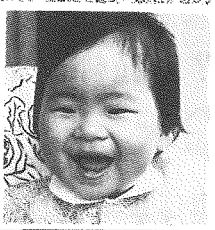

《募集》　〈応募〉官製はがきに住所・父母の氏名・赤ちゃんの名まえと生年月日・親の年齢・電話番号・父親の職業を書いてお出しください。対象は1年未満の赤ちゃんです。応募されたはがきは、毎月20日（20日消印まで）に締め切り、翌月の広報紙に掲載します。掲載した赤ちゃんには、記念写真と掲載広報紙10部を差しあげます。　〈今月の応募者は14人でした〉
■あて先　〒254浅間町9番1号　平塚市広報課赤ちゃん募集係。

■保険証、母子健康手帳を持参

育児相談

■対象　乳幼児
■相談日　毎週水曜日
■時間　午前9時30分～10時30分
■会場　保健センター
■内容　体重測定、栄養、病気、育て方、予防接種のことなど
■母子健康手帳を持参

乳幼児健康診断

■受付　午後1時～2時
■会場　保健センター
■母子健康手帳本冊・別冊、筆記用具、歯ブラシを持参
【3か月児】
・10月4日　元年6月1日～10日生
・10月18日　元年6月11日～20日生
・10月25日　元年6月21日～30日生
【1歳6か月児】
・10月3日　63年4月1日～10日生
・10月17日　63年4月11日～20日生
・10月24日　63年4月21日～30日生
【3歳児】
・10月5日　61年8月1日～10日生
・10月19日　61年8月11日～20日生
・10月26日　61年8月21日～31日生

虫歯予防教室

■対象　10月中に8か月から満1歳になる乳幼児の親
■日時　10月4日　午前10時～11時
■会場　平塚保健所
■母子健康手帳、筆記用具を持参

麻しん・風しん・おたふく風邪（MMR混合）

■対象　満1歳以上6歳未満の乳幼児（1歳6か月から3歳までに接種することが望ましい）
なお、すでにはしか予防接種を受けた方は対象とならない。
■接種方法　市内の医療機関で接種できるので、接種日は医師とご相談を。
■料金　無料
■保険証、母子健康手帳を持参

乳幼児歯科相談

■対象　2歳6か月までの乳幼児
■会場　平塚保健所
■相談日　10月2日、16日
■時間　午前9時～10時（受付）
■申し込み　電話で平塚保健所へ予約する。

お誕生前健康診査

生後10か月から1歳未満の乳幼児が受ける健康診査。くわしいことは平塚保健所へ。

小児マヒ生ワク

■対象　3か月以上4歳未満の乳幼児。6週間以上の間隔で2回受ける
■受付時間　午後1時30分～3時
※の会場は午後2時～3時
【10月】
11日　金目公民館、※岡崎公民館
12日　中原公民館、※金田公民館
13日　神田公民館、※城島公民館
17日　花水公民館
18日　旭北公民館、※中央農協土沢支所
19日　福祉会館、※豊田公民館
20日　大野公民館、横内公民館
27日　保健センター

健康教室にご参加を

成人病を予防するための健康教室が午後一時三十分から開かれる。ご参加を。

【高血圧を予防する】
・9月19日（火）岡崎公民館〈講師　日下部鳴医師〉
・9月29日（金）崇善公民館〈講師　山梨照一郎医師〉
・10月19日（木）土屋公民館〈講師　岡村雅生医師〉

【乳がんを防ぐ】
・9月28日（木）城島公民館〈講師　鈴木盛彦医師〉

【さわやか運動教室】
・10月5日（木）松が丘公民館〈講師　山田幸宏医師〉
・10月12日（木）松が丘公民館〈講師　小野体育指導員〉

【熟年の歯の健康】
・9月27日（水）須賀公民館〈講師　近藤博保歯科医師〉
・9月28日（木）吉沢公民館〈講師　大野茂歯科医師〉

看護婦を派遣

市では、在宅療養している方で看護方法の指導や看護援助（入浴の介助等）を希望される方に看護婦を派遣している。希望される方はお申し込みを。
▽対象　在宅で療養している寝たきりの方（39歳以下）
▽利用負担金　前年度所得税額により最高一千三百円、生活保護世帯・市民税非課税世帯（無料）
▽申込先　健康課健康づくり係（内線二五九）

健康生活ドック

保健所では、健康増進のために毎日の食事や生活、体力などのチェックと総合指導を行っている。
▽10月分の日程　10月13日（金）、27日（金）
・時間　午後1時～
▽対象　20歳以上の方
▽内容　1日目（心電図、血圧、血糖、コレステロール、中性脂肪、貧血、尿検査など）、2日目（体力測定、総合指導）
▽料金　三千六百円
▽申込先　平塚保健所（電話32―〇一三〇）

がん検診を

がん検診を実施する。一年に一回受診して自分の健康を確かめよう。
▽検診名、対象等　・胃がん集団検診（40歳以上の男女、五百円）、大腸がん集団検診（40歳以上の男女、百円）、子宮頸がん集団検診（30歳以上の婦人、四百円）、子宮頸がん施設検診（30歳以上の婦人、一千円）、子宮頸がんおよび体がん施設検診（医師が必要と認めた方、一千七百円）、乳がん集団検診（30歳以上の婦人、百円）、乳がん施設検診（30歳以上の婦人、四百円）
・集団検診日程等
・10月12日（木）、12月15日（金）、1月10日（水）、2月5日（月）保健センター・10月29日（日）市役所
▽施設検診　直接医療機関へ申し込む
なお、集団検診を希望される方は、はがきに希望する検診名、住所、氏名、生年月日、電話番号、希望日を記入のうえ、〒254平塚市浅間町9―1平塚市役所健康課（内線二六〇）へ。

難病患者の集い

難病でお悩みの方やご家族を対象に、日常心がけたい療養の仕方などについて話し合う集いが開かれる。
▽日時　10月13日（金）午後1時30分～3時30分
▽会場　平塚保健所講堂
▽講師　北里大学東病院理学療法士　長澤弘氏
▽問い合わせ先　平塚保健所（電話32―〇一三〇）

母親父親教室

▽前期（妊娠6か月まで）
・10月2日　午後1時30分～
妊娠中の体の変化と過ごし方
・10月9日　午後1時30分～
歯の衛生とお産の準備
・10月16日　午前10時30分～
妊娠中と産後の栄養
▽後期（妊娠8か月以降の方）
・10月23日　午後1時30分～
お産の進み方
（電話32―〇一三〇）

リフレッシュ教室

保健所では、成人病予防を目的としたリフレッシュ教室を開いている。ご参加を。
▽日時　10月16日（月）午前10時～11時30分
▽会場　平塚保健所講堂
▽今回のテーマ　レクリエーションゲーム
▽定員　20人（先着順）
▽申込先　平塚保健所（電話32―〇一三〇）

育児教室です

▽対象　元年4月1日～6月30日に生まれた乳幼児のお母さん
▽日程　10月21日（土）赤ちゃんに多い病気と育児
▽時間　午前10時～11時30分
▽会場　保健センター（電話34―〇三一一）
・11月4日　午前9時30分～
映画と赤ちゃんのおふろ
▽会場　保健センター（電話34―〇三一一）

歯の訪問治療

平塚歯科医師会では、寝たきりのお年寄り（満六十五歳以上）のために在宅往診歯科診療を始めている。
希望される方には、訪問診査を行い、歯科医師が直接治療する。
問い合わせは、健康課健康づくり係（内線二五九）へ。

防疫薬剤の販売

衛生害虫駆除のための防疫薬剤を割引販売する。市内の薬局、薬店でお求めを。
▽販売機関　9月15日（金）～10月31日（火）
▽販売する薬剤、価格　スミチオン乳剤五百cc四百五十円、スミチオン粉剤五百g百四十円、DDVP油剤1・8ℓ五百円、ごきぶり誘引殺虫剤20錠四百円、殺そ剤百g70円

生活関連物資価格調査

消費生活モニター30人による8月の平均価格

品目	規格	小売店	スーパー
合成洗剤	1.5kg（無リン）	766円	809円
サラダ油	700g（ポリ入）	296円	360円
しょうゆ	1ℓ（パック）	271円	253円
トイレットペーパー	65m（12個）	474円	431円
豚肉	100g（モモ肉）	145円	157円
鶏卵	M10個（パック）	167円	167円
牛乳	100g（切り身）	229円	259円
じゃがいも	1kg（男爵）	157円	214円
ほうれん草	1把	199円	231円
砂糖	1kg（赤みそ袋入）	345円	341円
食パン	1kg（上白糖）	243円	243円
灯油	1斤	152円	154円
ガソリン	18ℓ（配達）	683円	―
	1ℓ（現金）	122円	―

糖尿病の食事

糖尿病の食事というと甘い物だけを減らせばよいと考える方が多いが、それだけではない。
何を食べてもよいが、一番大切なことは食べ過ぎないということである。そのためには自分の食事量をつかむことが大切。また、偏りなく食べることも忘れずに。
一日三回、毎食とも主食とおかずを食べよう。おかずは魚、肉、卵、大豆製品などの料理を一皿と、野菜料理を一皿以上そろえよう。また、油料理や砂糖を使った煮物などは、一日に一～二皿にすることが大切である。
糖尿病の食事は患者自身のためだけのものではなく、だれもが健康になれる健康食なので、家族揃って同じものを食べよう。

犬や猫の飼い主はルールを守って

―動物は愛情と責任をもって育てよう―

最近、犬や猫の苦情が増えている。飼い主の方は、次のことをよく守って他人に迷惑をかけないようにしよう。

⊙近所に迷惑をかけない心配りを
⊙必要なければ不妊、去勢手術を
⊙犬の散歩は、必ず「ふんの始末」と「引き綱の着用」を
⊙犬の放し飼いは危険。絶対にやめよう

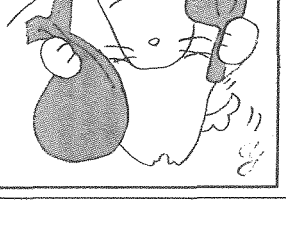

担当　健康課

第33回平塚市労働祭

勤労者ボウリング大会

日時　10月4日（水）午後6時
会場　パールレーン
競技方法　事業所対抗1チーム3人　40チーム
申し込み
・平塚地区労　平塚地区労互助会館　☎22-5279
・平塚地区同盟　日産車体労働組合　☎21-7140
・官公庁商連　平塚商工会議所　☎22-2510
※問い合わせ　勤労会館☎32-3355

広報手帳

看護婦研修会開く

神奈川県看護協会では、看護婦等の資格があり再就職を希望される方を対象とした研修会を開く。

▽日程　10月26日（木）、28日（土）、30日（月）、31日（火）
・時間　午前10時～午後4時
▽会場　小田原看護専門学校
30日のみ小田原市内の病院
▽申込方法　はがきに住所、氏名、生年月日、電話番号、離職年数を記入のうえ、9月30日（土）までに、〒250小田原市城内1－22　神奈川県看護協会小田原支所（電話〇四六五－23－六三〇一）へ。

なお、同協会では医療機関などの看護職員不足を解消するため、ナースバンクを設置して、看護婦等の資格があり就職を希望される方の職業紹介を行っている。ご利用を。

危険物取扱者試験

▽試験日　11月19日（日）
▽会場　東海大学湘南校舎
▽願書受付日　10月2日（月）午前9時30分～午後4時
▽問合場　県農業会館（駅南口）
【試験準備講習会】
▽期日　11月5日（日）
▽会場　横浜ゴム平塚製造所
申し込みは、消防本部予防課（内線三九一二）へ。

福祉会館で講習会

【平の会・手話入門講習会】
▽日程　10月5日～11月16日の毎週木曜日・全7回
・時間　午後6時30分～8時30分
▽定員　30人（先着順）
【ボランティアスクール】
▽日程　10月17日～31日の毎週火、金曜日・全5回
・時間　午後1時30分～4時
▽内容　講演、福祉施設見学、体験学習ほか
▽定員　40人（先着順）
申し込みは、いずれも平塚市社会福祉協議会（電話33－二三三三）へ。

学校開放講座が

▽日程　10月7日～12月9日の毎週土曜日・全10回
・時間　午後1時30分～3時30分
▽会場　大磯高等学校会議室
▽内容　郷土を中心とした地域の人と自然と文化について
▽定員　40人（先着順）
▽申込先　県立大磯高等学校（電話61－〇〇五八）

学校図書館を開放

県立平塚盲学校（電話31－〇九四八）では、視覚に障害のある方や視覚に障害のある方のために奉仕活動を行っている方（団体）に図書館を開放している。ご利用を。

▽開放日　毎週日曜日の午前10時～午後4時

ふれあいウオーク

川をテーマに恵まれた自然の中でレク・スポーツや自然観察などを行うふれあいウオークが開催される。

▽日時　11月19日（日）午前10時～
▽会場　松田町立松田中学校グラウンド
▽募集人員　8コース（各二百～三百人）計二千人
▽コース　①キラメク紅葉　②奥の古道　③ASHIGARA自然　④感激絶景　⑤スポーツ　⑥クイズ　⑦体力・健脚　⑧美しい酒匂川
▽参加費　無料（バス利用コースはバス代一部負担）
▽申込期間　10月1日（日）～11月5日（月）
▽申込方法　72円切手をはった返信用封筒（住所・氏名を記入）を同封し〒250横浜市中区日本大通り33　県教育庁体育課内ふれあいウオーク事務局（電話〇四五－二〇一－一一一一内線七二七九）へ。

中学校音楽会が

▽日時　10月5日（木）午前10時20分～午後3時
▽会場　市民センター
▽参加校　江陽・春日野・浜岳・大野・土沢・金旭・中原・大住・金目・横内・旭陵中学校
▽問い合わせ先　指導室（内線五二七）

審査の申し立てを

交通事故、さぎ、おどしなどの被害にあったため警察や検察庁に訴えたが、容疑者を裁判にかけてもらえず不審に思っている方は、ご相談を。

詳しくは、小田原検察審査会事務局（電話〇四六五－22－六一八六）へ。

園芸教室を開く

▽日時　10月7日（土）午前9時30分～11時30分
▽会場　県農業会館（駅南口）
▽講師　横浜菊花会　内田孝一氏
▽内容　菊の種類と楽しみ方
▽問い合わせ先　県湘南園芸相談センター（電話23－〇五九三）

慰労品の申請を

厚生省の平和祈念事業特別基金により、恩給が受けられない方の中や外地等に勤務した経験があり、かつ加算年を含めた在職年が3年以上の方に書状を、さらに70歳以上の方には銀杯が贈られる。

また、戦後ソ連モンゴルにおいて制抑留中に死亡された方の遺族に対し慰労品が贈られる。該当される方は、社会課管理係（内線二一〇）へ申請を。

あたたかい心

社会福祉基金は、地域福祉ボランティアなどに使われる。ご協力を。

問い合わせは、平塚市社会福祉協議会（電話33－二三三三）へ。

▽社会福祉基金へ　・中村伝五郎　二千六百三十四円、花水地区南部長寿会　五千九百三円、橋本幸子　二千七百十円、高野良弘　二千円、12人会　一千円、金目本舞踊連合会　十万円、向笠伸　四千九十円、平塚実践部　五千円、柳心会　五千円、花月養美八　十万円、富士コカコーラボトリング平塚営業所　十二万三百六十円、高本医院　五千八百七十円、榎戸京子　五千二百十七円、平田ちよ子　三千円、つくし看護婦家政婦紹介所　一万円、ごみ減量化婦人の会　八千八百六十円、匿名　一万円
▽亜まれない子へ　・磯崎勉　二千円、宮沢孝一　一千円
▽社会福祉へ　・磯崎鐘夫　二千円
▽交通遺児へ　・泉栄一　一千円

スポーツ募金

スポーツ振興基金は、スポーツに関する講習会、スポーツ団体に対する助成などに使われる。ご協力を。

問い合わせは、スポーツ振興財団（電話35－〇〇二〇）へ。

▽スポーツ振興基金へ　・旭南、旭北地区体育振興会　一万円、上原哲也　三万三百三十七円、高砂香料工業水泳部　一万円

みどり基金

みどり基金は、緑化団体の助成などに使われる。ご協力を。

問い合わせは、公園緑地課緑政係（内線五九一）へ。

（敬称略）

▽みどり基金へ　・平塚ステーションビル　三十万円、大庭昇　一万円

犬・猫の引き取り

県動物保護センター（電話58－3411）では、やむを得ない事情で飼えなくなった犬、猫の引き取りを行っている。

当日、利用される方は印鑑、犬の鑑札、注射済票、愛犬手帳を持参していただきたい。引き取り車の停留時間は10分間。

なお、犬、猫についての苦情、相談や野犬の捕獲依頼も同センターへ。

【10月7日（土）】
8：45　大神公民館
9：10　横内公民館
9：35　豊田公民館
10：00　城島公民館
10：25　岡崎公民館
10：50　金田公民館
11：20　旭公民館
【10月13日（金）】
14：20　松原公民館
14：35　須賀公民館
14：50　花水公民館
15：15　八幡公民館
【10月23日（月）】
8：45　神田公民館
9：10　大野公民館
9：30　須賀公民館
11：10　吉沢公民館
11：30　金目公民館

声のひろば

防犯灯が切れたら？

番号を交通安全課へ

質問　会社や学校からの帰りの夜道に、防犯灯の明りがあると心強いものです。

防犯灯には市で設置したものと、自治会で設置したものがあると聞きましたが、その割合や区別の仕方、また蛍光灯が切れている場合にどうすればよいのかお知らせください。

（練）内藤典子さん

お答え　防犯灯は、夜間通行される方の安全の確保と犯罪を防ぐ役目を果たしています。

市内には幹線道路、生活道路、行き止まり道路、私道など、いろいろな道路があり、その通行量や周辺の状況によって、市と自治会・町内会でそれぞれ設置しています。

現在、防犯灯は市が約五千灯、自治会・町内会で約六千五百灯設置しています。

市の防犯灯には平塚市の名称と番号がありますので、もし点灯していないときには、その番号を市役所交通安全課（内線二五五）へご連絡ください。なお、自治会等が管理している防犯灯については、その自治会等へお願いします。

また、最近いたずらなどにより防犯灯が壊されることがありますが、街を明るくし、犯罪を防ぐためにも防犯灯を大切にしていただくよう、ご協力をお願いします。（交通安全課）

※市へのご要望、ご意見などは、お気軽に広報課広聴係（内線三五五）へお寄せください。

市民の安全を守る防犯灯

教育相談

―教育研究所（33）5535―

思春期の叫び

T子は高校二年生。二人姉妹の妹で、姉とは一つ違いです。

姉は小さい時から気が強く、T子はいつも姉の後についていました。何をするにも姉の次で、母親に十分手をかけてもらえないまま大きくなっていきました。

T子が中学二年生になった時、一年先輩の男子にあこがれるようになり、高校生になって間もなく、思い切って手紙を書き、交際を申し込みました。

高校一年生の間は何回か映画を見たり、おしゃべりをして過ごしたのですが、一年生の終わりに、これから受験勉強に専念するからと言われ交際をあきらめました。

しかし、T子の心はさびしさで一杯でした。

T子は別れたさびしさをお菓子を食べることで紛らわせようとしました。

高校二年生の間は、T子は食べては下剤を飲むという行動を繰り返すことにより、自分の心を一生懸命訴えていたのかも知れません。

思春期は子供と大人の中間にあたり、問題は複雑ですが、症状だけ注目するのではなく、心の叫びにも耳を傾ける必要があるように思われます。

T子は食べては下剤を飲む、こんなに太ったのはお母さんが悪いからだ、と母親にあたりました。

T子の症状は思春期による過食症と言われます。原因は一概に言えませんが、T子の場合、小さい時から満たされなかった気持ちが、先輩との別れをきっかけに噴き出してしまったのでしょう。

T子は食べては下剤を飲む、そして、ひまさえあると、テレビ、ラジオ、ビデオ、ゲーム、スポーツ、ピアノ、習い事、塾、ケーキ、ジュース、ケーキ、ジュース、ケーキ、ジュース