広報ひらつか

№268（2月号）

昭和49年2月15日／神奈川県平塚市役所発行／編集・企画部広報課／幾関町9番1号 電話（22）1700―代表

毎月15日／70.000部／全世帯配布（一部5円）／昭和31年10月3日第三種郵便物認可　郵便番号254

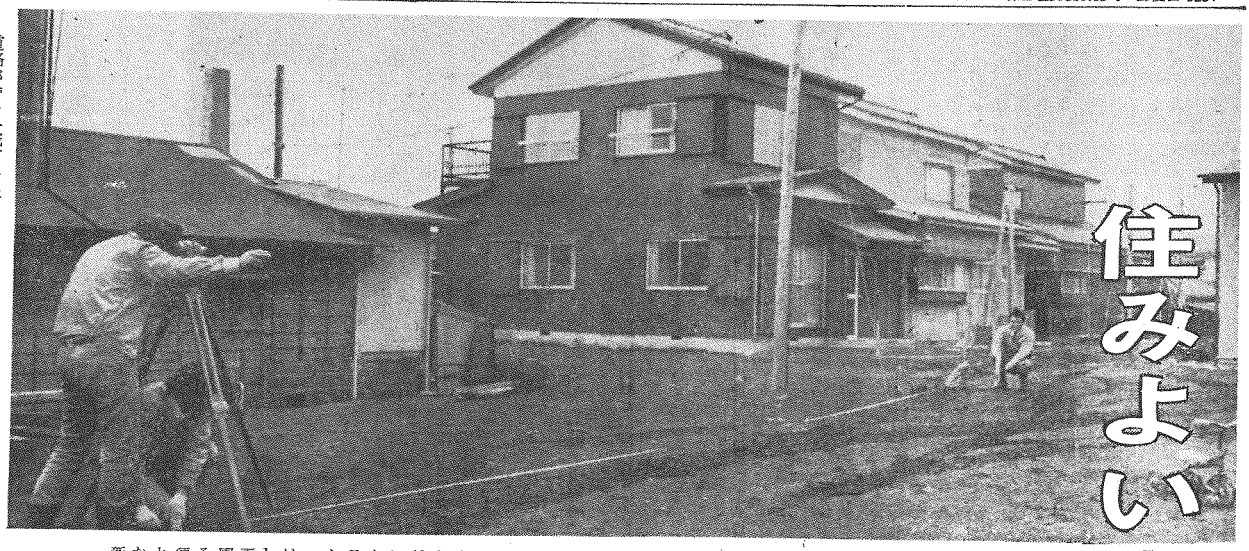

道路ができ土盛りが終ると、いよいよ家屋の移転が始まる

住みよいまちを目指す

本、宿馬入 須賀北・南 土地区画整理事業

平塚駅から国道一号線を西に向かうと、市民センターをすぎた辺りから、急に、国道をはさんで行きまりのまち整備されていない新しい道路が目につき、家並も一変して、以前なかねば湘南や友人宅が、なかなか見付からなかったりしています。現在、この辺り一帯で都市改造土地区画整理事業が進められているからです。

いま平塚市では、このような土地区画整理事業を本宿土区、馬入土区、須賀北土区、須賀南土区の四つに分けて実施しています。

土地区画整理にはいろいろな方法があります。土地所有者等が自分の宅地について、人または数人で行う個人施行のもの、また多数の人が共同で土地区画整理組合を設けて行う組合施行のもの、県や市町村が直接行う公共団体施行のものなどです。一方これを対象地域別になると、また住宅の建って いないところに実施する新開発的なものと、すでに市街化されたところを対象とする再開発的なものとに分けることができます。

現在行われている平塚市の場合は、昭和二十年七月の戦災で焼失した約七千二百戸、三百十四名の再建を中心とした戦災復興土地区画整理事業から始まったもので、その後昭和三十五年に、旧新宿と須賀、馬入の大部分の地域を対象とした区画整理の一部が、県知事から市に引き継がれたのを機会に、新たにこれら区域に接続する市街地を、四土区に分けて都市計画決定し実施している。公共団体施行の再開発的な土地区画整理事業です。

市内の道路網は、県下の中小都市に例をみないほどよく整備されているといわれています。これは終戦直後からの戦災復興事業と、それに引き続く土地区画整理事業が、市民の皆さんの理解と協力のもとに行われてきたからです。

昭和三十年代以来の経済の高度成長政策が反省され、いまや節約の時代に移りつつあるとはいえ、市民の生活様式は高度化され、また人口の都市への集中化も今後とも続いていくことでしょう。

以前は焼跡からごみ、し尿まで自家処理でまかなっていたとしても、近所に住居が建ちその用地も無くなってきましたし、また建物が密集してくるにしたがって、緊急・救急の自動車も通行できず避難する空地も無くて、火災や震災に対して無防備という状態になってしまったところも、多く見うけられます。

土地区画整理事業のねらいは、このようになった、またはなりつつある地域に、道路や公園・広場など、この都市計画施設を整備して上下水道やガスなどを敷設しやすくすると共に、適正な宅地を造成し活環境をつくり出すことにあります。

しかし、土地はつくり出すとはできません。したがってその区域内に優先的な新たな道路等の公共用地は、地区内のすべての土地所有者等がその面積に応じて少しずつ出し合うことになります。このことを一般に減歩（げんぽ）といいます。また従来の区画を組み替え、街路や公園を設けることなどは既存建物などの移転をしなければなりません。

このような減歩や移転は、地区住民の利害に密接に関連がありますから、とりわけ慎重でなければなりません。

平塚市の場合、この土地区画整理事業施行条例」を制定し、土地の減歩とか換地それに建物等の移転補償が適正に行われるよう、関係住民の協議による代表者からなる土地区画整理審議会を設置して、事業の計画実施に参画していただき、さらには土地の評価をするための評価員制度を設けて、より公平を期するよう努めています。

昭和三十五年以来、平塚市が土地区画整理事業に手をつけてきた資金は約三十三億円となっています。

一方、建物等の移転に要する経費は市が負担することになっていますが、多くの人達がこの機会にと家屋を新築したり改築していますので、これらに要した経費も膨大なものであろうと判断されます。

このようにお金がかかり、またはできません。したがって区域内に優先的な新たな道路等の公共用地は、地区内のすべての土地所有者等がその面積に応じて少しずつ出し合うことになります。

市内の道路網は、県下の中小都市に例をみないほどよく整備されているといわれています。これは終戦直後からの戦災復興事業と、それに引き続く土地区画整理事業が、市民の皆さんの理解と協力のもとに行われてきたからです。

昭和三十年代以来の経済の高度成長政策が反省され、いまや節約の時代に移りつつあるとはいえ、市民の生活様式は高度化され、また人口の都市への集中化も今後とも続いていくことでしょう。

以前は焼跡からごみ、し尿まで自家処理でまかなっていたとしても、近所に住居が建ちその用地も無くなってきましたし、また建物が密集してくるにしたがって、緊急・救急の自動車も通行できず避難する空地も無くて、火災や震災に対して無防備という状態になってしまったところも、多く見うけられます。

土地区画整理事業のねらいは、このようになった、またはなりつつある地域に、道路や公園・広場など、この都市計画施設を整備して上下水道やガスなどを敷設しやすくすると共に、適正な宅地を造成し活環境をつくり出すことにあります。

しかし、土地はつくり出すとはできません。したがってその区域内に優先的な新たな道路等の公共用地は、地区内のすべての土地所有者等がその面積に応じて少しずつ出し合うことになります。このことを一般に減歩（げんぽ）といいます。また従来の区画を組み替え、街路や公園を設けることなどは既存建物などの移転をしなければなりません。

このような減歩や移転は、地区住民の利害に密接に関連がありますから、とりわけ慎重でなければなりません。

平塚市の場合、この土地区画整理事業施行条例」を制定し、土地の減歩とか換地それに建物等の移転補償が適正に行われるよう、関係住民の協議による代表者からなる土地区画整理審議会を設置して、事業の計画実施に参画していただき、さらには土地の評価をするための評価員制度を設けて、より公平を期するよう努めています。

昭和三十五年以来、平塚市が土地区画整理事業に手をつけてきた資金は約三十三億円となっています。

一方、建物等の移転に要する経費は市が負担することになっていますが、多くの人達がこの機会にと家屋を新築したり改築していますので、これらに要した経費も膨大なものであろうと判断されます。

個人としての所有地が減歩されるということはあっても、先に述べたように都市基盤である道路等を整備し、震災等の際は安全に避難できるような広場を確保することは、過密化しつつある都市では絶対的に必要なことです。

いま施行中の本宿ほか三土区は、既存建物などの移転をしなければなりません。

このような減歩や移転は、地区住民の利害に密接に関連があるますから、とりわけ慎重でなければなりません。

平塚市の場合、この土地区画整理事業施行条例」を制定し、土地の減歩とか換地それに建物等の移転補償が適正に行われるよう、関係住民の協議による代表者からなる土地区画整理審議会を設置して、事業の計画実施に参画していただき、さらには土地の評価をするための評価員制度を設けて、より公平を期するよう努めています。

昭和三十五年以来、平塚市が土地区画整理事業に手をつけてきた資金は約三十三億円となっています。

一方、建物等の移転に要する経費は市が負担することになっていますが、多くの人達がこの機会にと家屋を新築したり改築していますので、これらに要した経費も膨大なものであろうと判断されます。

道路・公園・広場を整備

本宿土区は、県下の中小都市に例をみないほどよく整備されているといわれています。これは終戦直後からの戦災復興事業と、それに引き続く土地区画整理事業が、市民の皆さんの理解と協力のもとに行われてきたからです。

昭和三十年代以来の経済の高度成長政策が反省され、いまや節約の時代に移りつつあるとはいえ、市民の生活様式は高度化され、また人口の都市への集中化も今後とも続いていくことでしょう。

以前は焼跡からごみ、し尿まで自家処理でまかなっていたとしても、近所に住居が建ちその用地も無くなってきましたし、また建物が密集してくるにしたがって、緊急・救急の自動車も通行できず避難する空地も無くて、火災や震災に対して無防備という状態になってしまったところも、多く見うけられます。

土地区画整理事業のねらいは、このようになった、またはなりつつある地域に、道路や公園・広場など、この都市計画施設を整備して上下水道やガスなどを敷設しやすくすると共に、適正な宅地を造成し活環境をつくり出すことにあります。

しかし、土地はつくり出すとはできません。したがってその区域内に優先的な新たな道路等の公共用地は、地区内のすべての土地所有者等がその面積に応じて少しずつ出し合うことになります。このことを一般に減歩（げんぽ）といいます。また従来の区画を組み替え、街路や公園を設けることなどは既存建物などの移転をしなければなりません。

このような減歩や移転は、地区住民の利害に密接に関連があるますから、とりわけ慎重でなければなりません。

平塚市の場合、この土地区画整理事業施行条例」を制定し、土地の減歩とか換地それに建物等の移転補償が適正に行われるよう、関係住民の協議による代表者からなる土地区画整理審議会を設置して、事業の計画実施に参画していただき、さらには土地の評価をするための評価員制度を設けて、より公平を期するよう努めています。

昭和三十五年以来、平塚市が土地区画整理事業に手をつけてきた資金は約三十三億円となっています。

一方、建物等の移転に要する経費は市が負担することになっていますが、多くの人達がこの機会にと家屋を新築したり改築していますので、これらに要した経費も膨大なものであろうと判断されます。

万葉植物をあつめている 石川　義広さん

経済成長のひずみが生んだ社会不安が、精神的荒廃のなかで、日本人とは何か？　が問い直される古代史や万葉の研究が盛んである。とくに、短歌の原典と言われる万葉集の研究は花盛り。そこで今月は、万葉集に歌われた植物を三十年間にわたって集め続けている、郷土歌人石川義広さんを紹介する。

石川さんは、市内四之宮の農家の六人兄妹の末弟として生まれ、長じて分家の石川家を継いだ。郷里の大野小から県立塚高農業、県教員養成所を経て神奈川県師範学校を卒業、大野小を振り出しに、横浜第田谷小、平塚高小、相川小、中教育事務所を経て、昭和二十八年四月、神田小校長となったが、教頭の経験なしの校長である。崇貞、大野港各小学校を歴任、さる四十六年八月退職。勤続四十一年五か月におよぶ。自分の体験から『ひびのはいった童』を心傷えた児童の保健教育管理には独得の考えをもち、これを実践したことは有名。

学生時代は理数を得意としたが、母親が病気で倒れたのにショックを受け、詩歌に親しむようになった。昭和三年、伊勢原出身の河東光路（本名加藤徳弥）氏らが創立した歌誌『白藤』（つわぶき）に参加、河東氏の教えを受けるようになったのが、短歌へのスタートである。郷土が生んだ新鋭歌人河東氏は若くして逝ったが、石川さんに「いい歌を作るがいい」と言うのが口ぐせだった。今でもこの言葉を思い出すという。長兄は、『香庵庵秋月』と号した地方俳壇の宗匠だったので、詩歌好みは血筋かも知れない。河東氏の死後『ポトナム』『花実』同人として活躍したが、四十七年、秋岡好の主と『草地』（くさち）を創刊、短歌を発表するかたわら後進の指導に努めている。教職を去り野人となってからほんとの歌が作れるようになったという。

万葉植物のしゅう集をはじめたのは、万葉集勉強の入口として、歌に現れた植物を通じて当時の生活を探ったのと、実物に接しなくては歌のほんとの心が判らないからで、調べてみると、植物は海草も入れて約二百種、古代は入るほど人間と植物の関係の深いことが判った。松、竹、梅などはすぐ集められるが、雑草によっては なかなか見つからない。ムラサキは畦に多く出てくるが、実物はつまらぬ花で、根から香りと染い色素がとれるので実用植物だった。カタクリ（堅香子）は根から澱粉がとれるが、現在のカタクリ粉とは違う。石川県の歌の仲間がわざわざ持参してくれた。イグサは四国からきた歌師に頼み取り寄せた。どこへ行っても植物を忘れず集め歩いて八十種を感えた。ハマユウ、ハギ、ミツマタ、ナブコウジ、ワラビなど、おそよそ万葉に出てくる植物はそろったので、今春からカラー写真に収めて歌の出典を記レカードをつくって、万葉の勉強をする人たちにも便宜を図りたいという。

市遺族管理委員のほかに、日本歌人クラブ会員、県歌人協会事務局長、平塚短歌会副会長、同人誌の例会が月一回に編集会議が一回と、短歌ひとすじの明け暮れで、あとは時耕閑読、師範卒業の長、佐藤礼云校長が書いてくれた『日日是好日』の心境という。尊敬する歌人は斎藤茂吉。

歌に対する心構えは謙虚とおろ慢。つくる時はいつまでも、発表する時は自己の実力を偽りなく出すこと。好きな言葉は、教師になって間もなく鹿島神宮でひいたおみくじの『巣立ちの鳥の飛びならべるが如し』をいまも信条としている。

石川　義広さん

夫人とはお互いが教師時代、先輩の紹介で結婚、三男一女をもうけたが、長男は大学一年で二十歳の春、谷川岳で遭難死、四十年五月、追悼を兼ねて出版した第一歌集『岩鏡』（なれ）に収めた花束を雪の斜面にさしながら空に響く声を聞きたなど、三十八首の追悼歌は、多くの共感を呼んだ。母の死に次ぎショックだったが、歌の世界で自分の心を言い残すことができたことが救いだった」と述懐している。二男以下みんな成長して孫が四人。酒はつきあいの程度という。酔えば好きな短歌を朗詠するが、なかなかうまい。六十四歳。住所は平塚市四之宮九一六番地。

（文・名倉悦弘・広報モニター）

今月の顔 129

春の火災予防運動

2月28日～3月13日

わが家の避難点検

家族の話合いで決めよう

二月二十八日から三月十三日までの一週間は、全国春の火災予防運動週間。消防本部は、「隣りにも声かけあってよい防火」を統一テーマに、前半一週間を重点、林野火災の防止に、後半は一般火災予防に重点を置き、市民の防火意識の向上と、徹底した立入検査を行う方針。

昨年の火災は174件。前年より40件も多い。自からの手で生命や財産を守ろう

今年も二月二十八日から十四日間春の火災予防運動が全国いっせいに行われる。

この運動は火災が発生しやすく、また、季節風等により大火になりやすい時期を迎えるため、市民の火災風潮の意識を高め、火災を防止し火災による死傷者の発生をなくそうと行うもので、この運動期間中次の計画を実施する。

▽実施期間　2月28日～3月13日

▽重点目標

①わが家の避難点検・家族の話合いによる避難方法の決定と、老人、子ども、病弱者等の就寝場所の総点検。

②たばこの投げ捨て・ごみ焼きの防止。

③外出、就寝前の火の元点検。

④自治会、商店街、病院、旅館、ホテル、地下街商舗等の安全避難体制の確保　（ア）火災発生の通報連絡体制の確保　（イ）避難誘導の徹底　（ウ）避難路の確保　（エ）避難訓練の実施　（オ）防火避難施設と消防用設備等の点検、整備保守管理の徹底

▽運動　①消防本部、消防署幹部職員による特殊建物と危険物施設の立入検査　②防火指導員による一般家庭の立入検査

× × ×

昭和四十八年の火災統計をみると、火災件数が百七十四件で前年より四十一件も増加している。火災の原因は火遊びが一番多く、前年より七件の増加、次にたばこ二十七件、たき火二十五件、こんろ・風呂が各十三件と続いており、年々増加の一途をたどっている。

消火器第一号の活躍

池田さんら隣の火事を消す

二月一日午後四時ごろ、市内天沼八番十二号会社員谷口長一さんの風呂場から火が出て、風呂場と台所の一部を焼き四時四分、ポヤ程度で鎮火した。

この火災は発見が早かったことと、谷口さん北側の信州興業有限会社に居住の、鷹鳴市田和徳さんと同寮の数名が火災を知ると、地震対策として寮員に設置してあった消火器を持ち、火災現場へかけつけ消防車が到着する前に消火器で消し止めた。

この消火器は、四十八年度消防本部の一環事業として、昨年十二月に市内（千石町、立野町、天沼、鶴松町）に設置したばかり。天沼地区は、二十三基設置したが、このうち一基がさっそく役立った。

昨年行われた植樹記念植樹、いままでに三百六十組が参加している

市民のみなさん、ひとりひとりが防火意識を持ち、自分自身の尊い生命と財産を守るようつとめていただきたい。

◇　◇　◇

街頭消火器設備地区第一号火災で、このように成果を上げたことは、これからの運火災や震災における発的な火災は、一般市民によってある程度消火できるものと、消防本部では街頭消火器の活用に大きな期待をよせている。

わけ。

記念植樹を

結婚記念に

みがえらせる運動の一環として行っているもので、ことしで四回目。

いままでに三百六十組のカップルが、記念植樹に参加している。

▽植樹場所　湘南平で合同植樹

▽植樹日　三月十七日（日）雨天の場合は三月十四日（日）

なお、植樹日の参加者には記念花木をさしあげる。

▽配念植樹参加費　一千円

▽申込み　この趣旨に賛成のかたは、記念植樹参加申込み書に記入のうえ、二月二十八日までに申し込みを。参加費は申込み書に指定してある金融機関へ払い込みください。

詳しいことは市観光協会（電22・一七〇〇内線一五〇）へ。

特別記念にあなたも記念植樹に参加してみてはと、市観光協会では、若いカップルに呼びかけている。

これは、平塚市を緑の多いうるおいのある街にし、自然を愛する精神記念にあなたも記念植樹に参加してみてはと、市観光協会では、若いカップルに呼びかけている。

これは、平塚市を緑の多いうるおいのある街にし、自然を愛する精神

市県民税・所得税・個人事業税

申告は3月15日まで

税務部市民税課は昭和四十九年度個人市民税の申告用紙の郵送をはじめた。申告用紙が届いた人は三月十五日（金）までに申告書を提出してほしい。

毎年、申告期限間近になると窓口は非常に混雑するので、申告はできるだけ早めに。申告制度の簡素化で、所得税の申告書を出した人は市県民税と事業税の申告を、また市県民税の申告書を出した人は事業税の申告をしなくてもよいことになっている。したがって所得税の確定申告をすると思われる人には、市県民税の申告用紙を送っていない。

もし、市県民税の申告用紙の届いた人で所得税の確定申告をする人は、この市県民税申告用紙を破棄してほしい。また、所得税の確定申告書が届いた人のなかで、控除失格で申告の必要がなくなった場合は、市民税（事業税）の申告が必要となるので、市民税課17番の窓口、または駅北連絡所、各駐在員事務室で用紙を受け取り申告手続をしてほしい。

市県民税・所得税・個人事業税の申告書の受付は、期間の三月十五日まで、市役所市民税課、平塚税務署、県税事務所で行なっている。

また、次の日程による市内十一会場で巡回受付も行うのでご利用を。なお、代理人が申告する場合は取扱のわかるもの等を参照していただきたい。

【巡回日程】九時～十六時

▽2月18日（月）中央農協旭支所
▽2月19日（火）農協農協館支所
▽2月20日（水）城島公民館
▽2月21日（木）農協神田支所
▽2月22日（金）金目公民館
▽2月25日（月）農協大野支所
▽2月26日（火）土沢公民館
▽2月27日（水）金旦公民館
▽2月28日（木）岡崎公民館
▽3月1日（金）吉沢公民館
▽3月4日（月）農協中原出張所

【申告が必要な人】

①昭和四十九年一月一日現在、市内に居住し、四十八年中に事業・給与・配当・不動産などの所得があった人。このうち、雇用主から給与支払報告書が市に提出されている給与所得者で、給与以外に所得がなかった人は原則として申告の必要はない。しかし、職業や勤務先などが不明な人には、申告書を送付している。そのような方で給与支払報告書が勤務先から提出されている場合は、申告書に会社名を記入のうえ提出していただきたい。

②市内に事務所や事業所・家屋敷がある人。

③市県民税の申告書の郵送を受けた人で確定申告をしない人。

④申告書が届かなくても、前記①と②に該当する人は窓口で用紙を受け取り、申告手続をしてほしい。

なお、詳しいことは市役所市民税課普通徴収係（電22・一七〇〇内線二五四～七）へ。

固定資産課税台帳の縦覧

4月1日～20日まで

昭和四十九年度固定資産課税台帳の縦覧は、小規模住宅用地に対する課税の減税等地方税法の一部改正が考慮されるので、新法により課税台帳の縦覧をするので、縦覧期間を四月一日から二十日までに変更する。

マイホームの減税

所得税額から二万円控除

自分が住むために、住宅を新築したり新築住宅を買ったりしたときは、その住宅に居住した年から三年間にわたり年額最高二万円ずつが、所得税額から控除される。

【住宅取得控除の要件】

①昭和四十七年一月一日から四年内に新築工事に着手、あるいは新築住宅を購入したこと。

②工事完了または購入した日から六か月以内に入居すること。

③ひねの床面積が百二十平方メートル以下であること。

▽店舗・併用している住宅については、居住部分の床面積の全体の二分の一以上であること。

▽マンションなどのもちに、区分所有するものについては、その部分が、百二十平方メートル以下であるもの。

なお、二世帯以上の住宅がある場合は、そのうち主として居住する一世帯にのみ限られる。

この控除を受けるためには、所得税の確定申告書（無利息徴収額税額の計算明細書、建築確認申請の確認通知書、登記簿謄本、住民票の写しなどを申告書にそえ提出しなければならない。

前年、この控除の適用をうけている人は、確定申告書を提出していただくが、建築確認申請の確認通知書を提出する必要はない。

〈平塚税務署〉

特別地保有税

申告をお忘れなく

特別土地保有税の申告をご存知ですか。また、申告を忘れてはいませんか。

特別土地保有税は、①一定の土地を保有する場合に毎年課税される保有税と、②一定の期間内に一定の土地を取得した場合に、取得に対して課税される取得課税の二種類からなっており、課税される場合は次のとおり。

一、①保有課税については昭和四十四年一月一日以降に、平塚市内の土地を合計五千平方メートル（約一千五百坪）以上取得し、昭和四十九年一月一日現在その土地を保有している場合。

②取得課税については、昭和四十八年十月一日以降昭和四十八年十二月三十一日までの間に、同じく五千平方メートル以上の土地を取得した場合（すでに税額されているかどうかを問わず）と、それ以降毎年一月一日、または七月一日、前一年以内に五千平方メートル以上の土地を取得（すでに税額されているかどうかを問わず）した場合。

二、課税標準額は、①、②ともに取得価額で税率は次のとおりです。

①保有課税の場合

毎年一月一日現在の保有の土地については、その年の五月三十一日まで。

②取得課税の場合

▽昭和四十八年十月一日から昭和四十八年十二月三十一日までの間に取得した土地は、昭和四十九年一月末日まで。

▽昭和四十八年十月一日から昭和四十九年六月三十日までの間に取得した土地は、昭和四十九年八月三十一日まで。

四、申告書と納税の注意

▽申告書と納付書の用紙は、税務部資産税課土地係にある。

▽この特別土地保有税には非課税扱いとなるものや、課税免除となる場合などの他いろいろな事項があるので、土地を保有している方、また、取得された方、詳しいことは資産税課土地係（電22・一七〇〇内線二六二）へお問合せください。

課税された固定資産税相当額を、②の場合は取得に際し課税される不動産取得税が控除される。

三、この税は申告納税制度となっているので、①、②に該当する土地の保有者または取得者は自から申告し納税していただく。申告と納税の時期は次のとおり。

①保有課税の場合

毎年一月一日現在の保有の土地について、その年の五月三十一日まで。

②取得課税の場合

▽昭和四十八年十月一日から昭和四十八年十二月三十一日までの間に取得した土地は、昭和四十九年一月末日まで。

▽昭和四十八年十月一日から昭和四十九年六月三十日までの間に取得した土地は、昭和四十九年八月三十一日まで。

四、申告書と納税の注意

▽申告書と納付書の用紙は、税務部資産税課土地係にある。

▽この特別土地保有税には非課税扱いとなるもの、課税免除となる場合などの他いろいろな事項があるので、土地を保有している方、また、取得された方、詳しいことは資産税課土地係（電22・一七〇〇内線二六二）へお問合せください。

気軽に利用してください

専門家がご相談にのります

市民相談室／市役所（22）1700代

一般法律相談・弁護士・毎月第3火曜日・13時～16時
人権法律相談・人権擁護委員・毎月第1土曜日・13時～16時
行政苦情相談・行政相談員・毎月第1土曜日・13時～16時
登記相談・司法書士・毎月第2金曜日・13時～16時
宅地建物相談・弁護士・毎月第1金曜日・13時～16時
心配ごと相談・民生委員・毎月第1、第3月曜日・9時～15時
高齢者職業相談・県社会福祉協議会職員・毎週水曜日・5週必除く・10時～16時
発明考案（特許）相談・弁理士・毎月第2週目の月曜日・10時～15時
下請取引巡回あっせん・第工業振興会職員・毎月第3木曜日13時～16時

教育研究所相談室

教育相談・教育研究所職員・月曜日を除く毎日・9時～15時

福祉事務所相談室

母子相談・母子相談員・平日、9時～15時30分・常設
家庭児童相談・家庭児童相談員・平日、9時～15時・常設

青少年相談室／青少年課内

青少年相談・青少年相談員・平日、9時～16時・常設

県民相談室／湘南地区行政センター（22）2711代

教育相談・毎週月・水・金・土曜日
交通事故相談・毎週水曜日・10時～16時
宅地建物相談・毎月第1金曜日・10時～16時
法律相談・毎月第2、第3、第4金曜日・13時～16時
内職相談・毎週火曜日、木曜日・9時～16時
高齢者職業相談・毎月第1、第3木曜日・10時～16時

緑豊かな街実現へ

一月二十九日審議会へ諮問

構築で、緑と潤いのある公園のない、住みよい環境の確保をはかることを目的とした「住みよい環境の確保に関する基本条例」が制定されたのは、昭和四十八年三月。これをさらに推進させるため、昨年十一月に審議会が発足した。

市長は、この審議会に一月二十九日「緑の保全、緑化の推進および育成及びもりの方策について」を諮問した。

すでに現在、緑化運動については、いろいろな面で仕事が進められているが、市民・事業者・行政機関の三者が一体となって、この目的を実現させるためにはどういう方策をとる必要があるか、調査・審議して、答申してもらおうとするもの。

この審議会の構成は、市内の各種団体から推せんされた人二十一人、市議会議員八人、市関係行政委員二人、学識経験者二人、関係行政機関職員一人の三十五人の委員で編成されている。

委員は次のとおり。

▽会長・鳥田鏡雄（農業委員会）▽副会長・志村良平（美化運動実施本部）▽委員・安藤銘郎（社会福祉協議会）、篠原信男（市会議員）、市川清（市会議員）、伊東国三（大野地区自治会）、猪俣博介（公民館運営協議会）、今井正治（中央農業協同組合）、大塚健次（中塚ローターリークラブ）、小川房吉（市会議員）、小野寺文男（労働組合等長太（漁業協同組合）、岸野市郎（港地区自治会）、北島博（東街試験場職員）、久保田和夫（市会議員）、久保田正一郎（東海大学教授）、椎野利光（地区同盟）、杉山忠治（相模川をきれいにする協議会）、竹内篤二（商工会議所）、田渕清太郎（交通安全協会）、富田摩人郎（市会議員）内藤敏一（市会議員）、中村ユキ江（母親クラブ連絡会）、野島光雄（花いっぱい運動推進協議会）、原田光蔵（旭地区自治会）、府川勝司（市会議員）、二見初枝（婦人団体連絡協議会）、水越誠（教育委員）、宮代順弘（青年会議所）、村上繁（ライオンズクラブ）、村田鉄三（県職員）、山崎裕（市会議員）、吉野秀雄（観光協会）、渡辺五郎（商工会議所）

石油関連特別融資のご案内

受付は3月30日まで

県では、石油、電力等供給制減に伴い、事業動が低下した中小企業者が、その経営の維持安定のため緊急に必要とする資金の融資を次のとおり行う。

▼利用資格・県内で一年以上継続して同一事業を営んでいる中小業者で、製造業、運輸業、公衆浴場、建設業をたる仕事をする者と、これらの方で構成される協同組合等。

▼資金の使途・運転資金

▼融資条件・個人、法人五百万円まで。協同組合等三千五百万円まで

▼利率・保証付で年七・七％以内

▼融資受付期限・三月三十日まで

▼申込先・横浜銀行、駿河銀行、神奈川相互銀行、県商工事務所、商工会議所

緑化推進記念樹の配布

三月十七日市役所で渡す

公園緑地課では、平塚市を一層緑と花がいっぱいある街にするため、今年度から一般住宅を新築した方に記念樹として「サザンカ」を贈呈しているが、継続的配布内容が次のとおり決定したので紹介する。

なお、対象者は三月十日頃通知する。

▽配布日時　三月十七日（日）午前9時三十分～正午（雨天決行）

▽配布場所　市役所

▽対象者　①昭和四十八年十月一日～昭和四十九年二月二十八日までに新築した方と前期対象者でまだ受領されていない方

②市民で資源緑地課が調査済の方

詳しくは公園緑地課緑化推進係（電22・一七〇〇内線四四六）へおたずねを。

募集

学校職員

教育委員会給務課では、次のとおり職員の募集をしている。

▽職種・校務作業員、学校給食調理従事職員

▽募集人員・若干名

▽資格・三十七歳未満の心身ともに健全な男女。校務作業員については、住込み可能な者。学校給食調理従事職員については、市内の学校に通勤可能な者

▽応募手続き・市販の履歴書に写真を添付し、二月二十二日（月）までに総務課（電22・一七〇〇内線四八）へ申し込む。

市職員の募集

職員課では、次のとおり職員の募集をしている。

▽保育園勤務保育員・若干名

▽清掃作業員・若干名

▽募集人員・三十七歳以下の女子

▽資格・三十七歳以下の男子

いずれも市販履歴書に必要事項記入（写真を添る）のうえ、二月二十二日までに職員課人事係へ提出する。

平塚田村団地

入居者の募集

用紙交付26日～3月4日

県住宅供給公社は、今月二十六日から三月四日まで「平塚田村団地」の第一次分として賃貸住宅二百二十八戸の入居者募集をする。

場所は、バスで平塚駅から寒川神社行または新宿経由田村・幸町行きで、バス停鹿見堂または駒場橋入口で下車、徒歩で約五分の団地。

構造は、鉄筋コンクリート造り

▽間数・家賃は、二DKで二万七百八十円、三Kで二万三千九百五十円、ほかに共益費月額一千円程度が必要。

▽入居資格・申しこみ時点において県内に引き続き一年以上住み、一定の職業があり、同居する親族のある方で、二DKは月収税込み九万三千五百円、三Kは十万七千円以下である方。

なお、本市に引き続き一年以上在住し、前記の資格を有する方には、当選率のよい優遇抽いの申込み方法もある。

▽用紙交付　二月二十六日から三月四日まで、市役所デパート平塚店一階案内所で配布している。

▽受付　公社分定の「往復ハガキ」（五十五円一一八三二）に記入のうえ三月四日までに公社へ。その他詳しいことは、県住宅供給公社管理業務課へ（電〇四一七五五一一一一八三二）

駅ビル連絡所は八時半から

下水道の処理開始

高浜台、桃浜町、幸町などの一部の区域

昭和四十七年度の工事区域の一部が完成したので、次の区域につき処理開始となる。

▽高浜台・桃浜町・幸町

処理開始区域（住居表示番号）

【高浜台】三番13号・16号・18号・23号、四番6号・10号・15号・16号・20号、五番6号、七番、八番、九番11号、一〇番1号・4号・7号・10号・13号、一一番6号・14号・16号、一二番3号・4号・6号・8号・17号、一三番2号・6号・14号・17号・19号・20号、一四番2号・3号・7号・13号～15号、一五番1号・7号・13号。

【幸町】一〇番2号・3号・5号・7号・9号、一一番1号・17号・20号～27号、一二番・24号・26号・27号

【桜町】三番24号・26号・27号・31号・32号、五番25号、八番2号、一一番5号・30号、一二番22号・24号、一八番1号・18号・20号・22号～23号・25号・29号、一九番1号・2号・4号・6号・22号、二〇番6号・7号・26号・27号

【若松町】一七番13号、二〇番3号・6号・8号・9号・25号、二三番7号・15号

【馬入】二六六一番、二六三番、二六三八番、二六三九番、二六五〇番、二七七二番

【中原】四番13号

【東町】七番5号・19号

市政よもやま話

平塚市長　加藤一太郎

（10）

またまた数多くの芸術作品が市に寄贈

今年の「えと」（干支）は「きとのえとら」（甲寅）である。「とら」は十二支の第三で、辞書によれば、虎はアジア特産の猛獣で、産地により毛の色が異なり、インド産のものは短毛で密生し、満州産のものは毛が長い。森林や水辺に住み、昼間は高い所に、夜間は洞穴にひそみ、獲物は主に夜行性の動物とある。

「とら」は、「とらのまき」ともいうことから、虎の巻（秘伝の書）ともいうことになったのだ。

今年は、虎の年にあやかり、「とらの巻」を書いてみたいと思ったが、虎の年だけに、虎の巻の話題は、ちょっとこわいので、やめにした。

ことしもたくさんの芸術作品が市に寄贈されたので、ここに紹介したい。

市内居住の芸術家・蓮田氏は、昭和三十六年に芸術賞受賞、現在日展評議員・審査員、また東京芸大教授として活躍されている。

ある美術誌に「いま一番若い人に望みたいことは、仕事は建築のように、めんどうをみてやる」と述べていられたが、この言葉に仕事に対する意欲と経験をもつ蓮田氏は、昭和三十六年に芸術賞受賞、現在日展評議員・審査員、また東京芸大教授として活躍されている。

ある美術誌に「いま一番若い人に望みたいことは、仕事は建屋ではない。いかに作品として具現するかだ。本気になってやるという気持と根性があってその気持で飛びこんでくる学生には、めんどうをみてやる」と述べていられたが、この言葉に仕事に対する意欲と経験をもつ蓮田氏は、昭和三十六年に芸術賞受賞、現在日展評議員・審査員、また東京芸大教授として活躍されている。

ある美術誌に「いま一番若い人に望みたいことは、仕事は建屋ではない。いかに作品として具現するかだ。本気になってやるという気持と根性があってその気持で飛びこんでくる学生には、めんどうをみてやる」と述べていられたが、この言葉に仕事に対する意欲と経験をもつ若い芸術家を育てる蓮田氏の心境がうかがえる。「明月雪道」には、作者自筆の色紙が添えられている。

「晩秋のさびしい道をそぞろ歩く柿が美しい明日雪の志を偲ぶ心象を直観な造型ハーモンズの素材を厳使して表現しました」

昨年六月には、日本芸術院会員・日展評議員の木彫「甲冑武者」、翌年三月に、「甲冑武者」が、市文化財保護委員・杉山久吉さんのご親戚で、横浜在住の杉山実氏から市に贈呈された。旧作であるが、まことに素晴らしい作品であり、

自転車の安全利用

自転車道17路線に
安心して通勤や買物が

無公害で健康的な自転車が復活、離の交通機関として見なおされ、通勤・通学・買物など利用がしだいに増加している。しかし自転車は交通上、歩行者について弱い立場にあって、その事故は昨年一年間で百七十三件発生、死者三人、負傷者百七十人にのぼっている。

今後、自転車の増加にともなって、この安全の確保が問題となるが、本市は昨年九月「自転車安全利用モデル都市」の指定を受け、自転車の安全利用のための自転車専用道路や歩道通行ができる自転車道が整備されている。今後、更にこの整備につとめ、昭和五十年度末にはこれら自転車道は、総延長四十三キロメートルにおよぶこととなり自転車の安全利用に大きな役割を果すことになる。

しかし、これら自転車道も、自動車の運転者や歩行者の理解がなければ、自転車の安全を確保することはできないし、さらに道路上に物や商品を置かないようにすることも、重要なこととなってくる。

自動車を運転する方は自転車を守るよう正しい運転マナーで、自転車は自転車道を正しいルールで走行し、道路はなく使って自転車が安全に走れるよう、市民のみなさんの協力をお願いしたい。

現在、整備されている自転車道を紹介すると別図のとおりで、三類型に分けられる。

◆自転車専用道と歩道を通行できるところ（図②参照）

①県道平塚秦野線（国道一号線～八幡神社西）②市道国道迂回線（大機小～神奈川トヨタ西）③国道一二九号線（駅前四ツ角～市役所北）④県道平塚伊勢原線（紅谷町交差点～海岸）⑤県道平塚（袖ヶ浜）線（駅南口～海岸）⑥国道一三四号線（光洋自動車学校西～レストランみやしま東）⑦国道一号線（馬入橋上）

以上の路線は、「自転車専用」か「自転車及び歩行者専用」の歩行者と自転車のマークのはいった標式があり、自転車が歩道を走ることができる。ただし、歩行者には十分注意して走らなければならない。

◆自転車専用レーン

⑧須賀久領中学校線（喜久屋酒店～米善自動車学校西）⑨海岸南仲線（中央地下道南～海岸）

ここは、自転車専用の通行帯で自転車以外の車が、自線内をしても走ると通行区分違反となる。

◆駐停車禁止路側帯

⑩明石町一号線（まると百貨店～日本生命平塚支社）⑪明石町六号線（湘南信用組合本店～三井銀行平塚支店）⑫明石町十一号線（大門通り）⑬宮の前六号線（大谷住宅平塚営業所～県合同庁舎）⑭紅谷町九号線（長崎屋百貨店～中央地下道東）⑮八重咲町十一号線（西口南側～貴美島ビル）⑯桃浜町一号線（中央地下道～海岸）⑰東浅間大島線（江陽中学校西～浜田大橋）

ここは歩行者と自転車が通行するためのもので、この中に入って駐車すると違反となる。

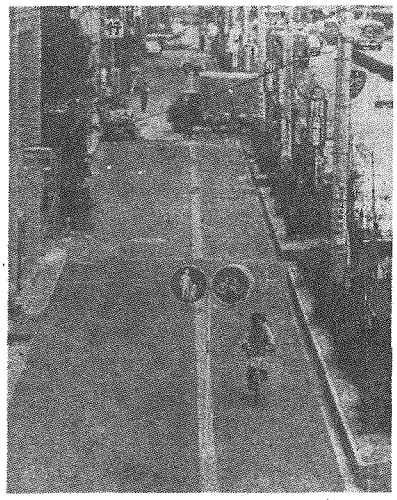

安心して走れる自転車専用レーン（駅前～市役所）自転車道は昭和50年度末に延長43%になる

老人医療費は無料
申請手続きは済みましたか

市内にお住まいの七十歳以上の老人と、六十五歳から七十歳までの重度心身障害者は、医療費が無料になる。この申請手続きと医療機関での受診に必要なものをお知らせする。

▽対象者・市内在住の七十歳以上の方と、六十五歳から七十歳までの重度心身障害者で、健康保険に加入しているもの。

▽必要なもの・健康保険証、印鑑

▽手続き先・福祉事務所福祉課

▽手続き期・誕生月の前月までに手続きをしていただきたい。ただし、七十歳になられる方は誕生月の前月までに手続きをしていただきたい。なお、平塚市の国民健康保険に加入している方は、市から直接受給者証を送付するので手続きの必要はない。

▽受診の際必要なもの・医療機関で受診するときは、必ず市から交付される受給者証と健康保険証を医療機関の窓口に提示していただきたい。

これを提示しないと、医療費を支払うことになる。

▽その他・老人医療費受給者証または平塚市老人医療費受給資格証を所持していて、住所変更、保険者変更がある方も必らず手続きをしてほしい。

48年度分の国民年金保険料
四月末までに納付を

国民保険料の昭和四十八年度分（48年四月～49年三月）の納付は四月末日で締切る。したがってこの期限を経過すると市役所では取り扱わない。どうか忘れず四月末日までに納付してほしい。

五年年金加入の再開
老齢特別給付金の請求

「五年年金」の再加入と「老齢特別給付金」の請求は、もう済みましたか。

昨年末新設された「老齢特別給付金」だけでも、本市の受給推定者約一千三百人の方に、年間なんと六千三百万円の国庫金が支給されることになる。

該当する方、どうか忘れず届け出を。なお、詳しいことは保険年金課年金係（電22・一七〇〇内線二三三）へおたずねを。

保険料の納付は
納付書で直接金融機関へ

国民年金保険料の納付方法は、四月分から納付書（市から郵送する）によって、直接指定金融機関へ払い込んでいただくことになる。

いままでの国民年金の保険料納付は、①あなたが直接市役所保険年金課窓口七番へ…②徴収係員が訪問して…③納付組合の役員さんに…などの方法で納められてきたが、あなたの将来のための国民年金保険料は、自主的に「いつでも」「どこでも」納められるよう、四月分から納付書によって納める方法に変わる。

したがって、本年四月分から使用する納付書を、直接被保険者のみなさんに郵送する。（郵送は五月上旬の予定）

これによって保険料納付にともなう、いろいろな不便が解消され納付方法の近代化が図られる。被保険者のみなさん、保険料の納付方法を理解していただき、協力してください。

デンデンニュース

川崎市の局
番三ケタに

二月九日（土）から、川崎市（登戸局を含む）の市内局番が三ケタになったので、おかけになるときはもう一度たしかめて。

変更内容は、従来の市内局番の末尾の数字を多プラせ「三ケタ」となる。

例は

二三局→二三三局

八二局→八二二局

プッシュホンをご利用の方は、ボタン三つでつながる短縮ダイヤルにおぼえさせた電話番号を新しい番号にセットしなおしてください。

なお、市外局番「〇四四」は変わらない。

自転車道案内図

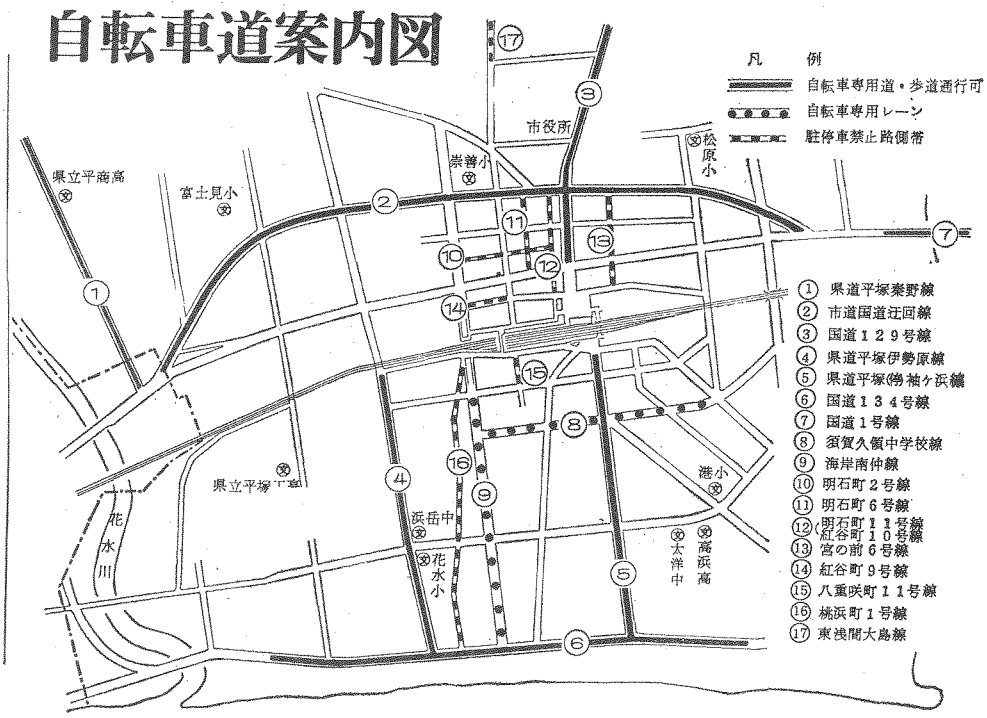

税理士による
税の無料相談

税理士記念日行事
とき・2月25日（月）
（10時～16時）
場所・市民相談室
税理士総事仕の無料納税相談日です
お気軽にお出かけください

所得税・事業税・市県民税の申告は
2月16日→3月15日
◉申告書は早めに提出してください
確定申告の説明会
●2月20日　1時30分～農業会館
●2月26日　1時30分～崇善公民館
平塚税務署・県税事務所・平塚市

カメラレポート

みごと二等入選

浜岳中学校に輝く栄冠

水滴をある高さから滴下させ、その時間を測定し、測ることのできる飛まつを観察、テーマとした研究が、二年科学クラブ、中学の部で三等賞に入選した。

この研究は、一滴の液体が落下することによってつくり出される模様を、図形化することで、最初は、失敗の連続だったという。その後、液そのものをくふうし、ペンキや粘土を溶いたものを使い、昨年十月、やっと満足のいく図形化に成功した。

こうして、液滴が落下する距離と飛まつの現象を調査、液の種類や濃度によっても、飛まつの形が変化することがわかった。これからは、けやきや松などの、葉の先端から落ちる飛まつの形を研究するのが課題となった……。

ある時には、ムダと思える中から、貴重な成果が生まれることを彼らの明るい笑顔は語っていた。

このほか、第十七回日本学生科学賞に、浜岳中学校一、二年科学クラブが、中学の部で三等賞に入選。先月十五日に、東京の京王プラザホテルで行われた中央表彰式で表彰された。

初出品ながら、地方審査で代表に選ばれた中学校百四十四点の中からから得た栄冠。昨年四月から続けられてきた努力と着実な活動が報われたと、指導担当の小島先生はじめ、内野博寿をリーダーに十人のクラブ員は大喜び。

この研究は、一滴の液体が落下することによってつくり出される模様を、図形化することで、最初は、失敗の連続だったという。その後、液そのものをくふうし、ペンキや粘土を溶いたものを使い、昨年十月、やっと満足のいく図形化に成功した。

こうして、液滴が落下する距離と飛まつの現象を調査、液の種類や濃度によっても、飛まつの形が変化することがわかった。これからは、けやきや松などの、葉の先端から落ちる飛まつの形を研究するのが課題となった……。

ある時には、ムダと思える中から、貴重な成果が生まれることを彼らの明るい笑顔は語っていた。

ピーカーを洗うのも研究のうち。冷たい水道の水は少しも気になりません

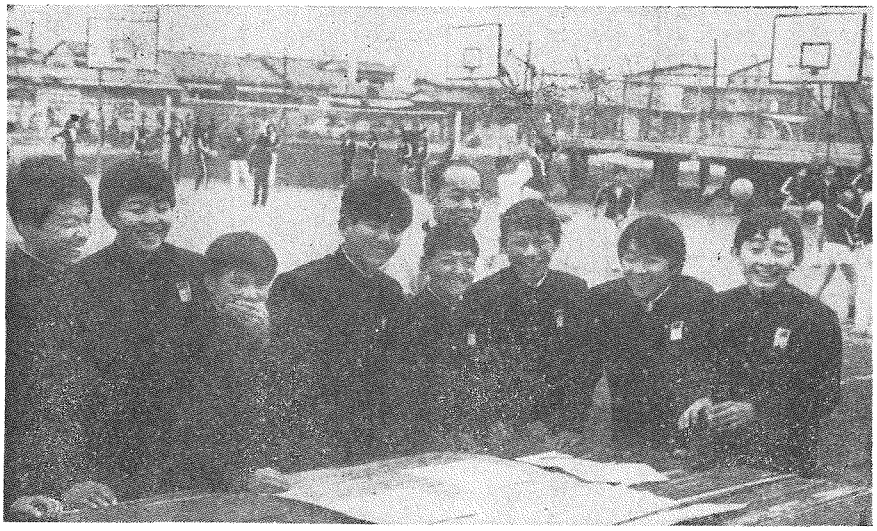

校庭でグラウンドをひろげるクラブ員。彼らの明るい笑顔には、なんの屈託もない

葉の先端から落ちる液滴の実験。液の種類や濃度によっても違うので、一滴一滴真剣だ

郵便局だより

現金書留の利用は
現金封筒で十万円まで

▽現金書留・利用のしかた

現金書留は手紙を添えて、現金を直接送ることができるので、たいへん便利。

普通郵便物の中に現金を入れることは禁止されているので、現金を送るときは必ず「現金書留」でご利用を。

ご利用の方法は次のとおり

①郵便局の窓口で現金を送る専用の「現金封筒」（一枚五円）をお求めになり、この封筒に現金を入れてください。

②一枚の現金封筒で十万円まで送れます。

③手紙を入れることができます。

④現金封筒の所定の欄に住所、氏名と損害補償額を記入し、封かん後紙で封印のうえ必ず郵便局の窓口にお出しください。

⑤受取の時は「速達」扱いにされると便利です。

⑥郵便局で現金書留の受領証をお渡しますから、受取人に届いたことを確認するまで大切に保管してください。

の現金書留をお受け取りになられた時は、その場で封印などに異常がないかを調べ、異常がある時は、その配達員にお申し出ください。

▽貯金の預入限度額引き上げ

昨年十二月から郵便貯金の預入限度額が一人三百万円まで、預入できるようになった。税金もかからない。

▽新種保険が発売

一月一日から「定期保険」「疾病傷害特約」の二種が発売されている。詳しくは保険課（電31・二〇五）へ。

やめよう放し飼い
犬の登録と予防注射を

最近、犬の放し飼いや管理不良による事故が起こり市民が迷惑している。

一度事故が起きると被害者は、物心両面の苦痛をうけ、場合によっては一生涯のしこりとなる。また、飼主は加害者として「犬取予防法」「犬による危害防止条例」違反として厳罰に処せられることになる。

このような結果になるとお互いに不幸になるので、特に次の点を守ってほしい。

①毎年（春）と狂犬病予防注射（春、秋の二回）

②犬舎の清潔と付い留（放し飼いは厳禁）

③人に危害を与えないような管理

④犬を飼っている旨の表示

⑤犬を飼っている旨の表示

不用犬の巡回収容

犬管理センターでは、捨て犬による野犬の増加と、犬による公害を防ぐため、二月二十日と三月六日の水曜日に不用犬の巡回収容を行なう。

なお、当日は鑑札、犬の鑑札および注射済票、愛犬手帳を持参すること。収容車の停留時間は10分。

▽2月20日、3月6日（水）・9時30分（吉沢公民館）／9時50分（旭公民館）／10時10分（旧中原公民館）／10時25分（菊重公民館）／10時45分（花水公民館）／11時0分（須賀公民館）／11時15分（松原公民館）／11時35分（八幡公民館）／13時0分（旧四ヶ宮公民館）／13時20分（神田公民館）／13時40分（真土公民館）／13時55分（東中原公民館）／14時10分（豊田公民館）／14時25分（城島公民館）／14時45分（岡崎公民館）／15時5分（金目公民館）／15時25分（金目公民館）

市民病院給食用物資の納入

希望者は23日まで

昭和四十九年度の市民病院給食用物資の納入希望業者は申請の手続きをしてほしい。

▽申込期間＝二月十五日（金）～二月二十三日（土）。ただし、土曜日の午後と日曜日は受付けない。

▽申込み先・市民病院栄養係

▽申請書用紙・市民病院栄養係に用意してある。

詳しくは市民病院栄養係（電32・〇〇一五内線二二九）へ。

電気一口メモ

△石油危機で電力はいま「ピンチ」です。工場やネオンなどの使用に制限されています。ご家庭や職場でも、不便でしょうが一層節電にご協力ください△

▽冷蔵庫の職場でも、不便でしょうが一層節電にご協力ください△

▽パネルヒーターや電気ストーブなどの使用はご遠慮ください。

▽テレビをご覧になる時間をなるべく減らしてください。

▽庭園灯はできるだけ消してください。

電気を上手に使うためのご相談などは、次の東京電力をご利用ください。

▽テレビをご覧になる時間をなるべく減らしてください。

▽庭園灯はできるだけ消してください。

電気を上手に使うためのご相談などは、次の東京電力をご利用ください。

○平塚営業所（電32・一九一二）

○茅ヶ崎サービスステーション（電82・二〇二〇）

施設見学会

3月19日（火）

◉コース　図書館―競輪場―東部ポンプ場―大神清掃作業場―下水道終末処理場―市役所

◉集　合　図書館前午前9時集合

◉費　用　350円（昼食代）

◉申　込　往復はがきで2月28日までに広報課へ（〒254浅間町9―1）

※ただし、定員（50人）をこえる場合は抽選

青年教室学習成果発表

作品展

2月15日～17日

9時～20時

崇善公民館

◇展示内容・華道、絵画、ペン習字、手工芸、写真、毛筆

勤労青年の仲間づくりを目的とした青年教室の1年の成果発表です。

多数のご来場をお待ちしています。

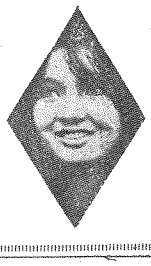

入学児の心構え よい環境を

家庭生活を考えよう

過保護は自主性の芽をつむ

小学校入学まであとわずか。新入学児と父母は、期待や不安のいりまじったあわただしい毎日を送っているはず。ランドセルや机、衣服をそろえたり、必要以上に関心を払っていることでしょう。おとうさんおかあさん、この機会に家庭の役割りを考えて、もう一度子どもの身のまわりの指導と家庭教育に対する親の立場をしっかり見つめてみよう。

今年入学する児童は約三千五百人で、昨年に較べて六百人ほど増えている。

教育委員会では、入学する児童に対してはすべて入学通知書を送ってあるが、まだ、お手もとに届かない方はすぐ連絡してほしい。

連絡先は、教育委員会学校教育課学事係（電22・一七〇〇内線四五九）。

ハイ、と元気よく手を上げる1年生。子どもにとって学校は未知の世界への第一歩だ

入学する児童は今までの家庭内あるいは家庭付近での遊びを主とした小さな社会から、規律ある学校生活にはいり、今までの幼い経験を生かしながら学ぶことになるので、不安を感じることもあり家庭での暖かい思いやりが必要。しかし、あまり度が過ぎると過保護になり、自主性の芽をつまんでしまう結果となる。

子どものしつけは、あまり押しつけをしないで、元気に明るく学び遊べる環境をつくって見守ること。また、子どもにはそれぞれ個性があり、ほかの子どもと比較して評価することは危険。かんじんなことは、それぞれの子どもに適した行動ができる環境をつくってやり、見守ってやること。

入学する児童を持つ親さん、特に次のようなことに気をつけていただきたい。

遊び　家庭で勉強する習慣は大切。しかし、あまり強く要求して遊びをおさえると性格がゆがみ子どもらしさを失う結果となって、かえって勉強さらに悪影響をもたらすこともある。育ち盛りの子どもには遊びも必要なもの。遊びを通じてまさまざまな友だちとうまく人間関係が結べるようにもなる。

身の回わり　服装は活動やすいもの。

食べ物　好き嫌いで偏食すると、育ち盛りの子どもには、健康上にも悪影響を及ぼす。親の好き嫌いがあると子どもに微妙に影響するので、好き嫌いはその原因を確めることが必要。

幼児ことば　倍にいうあかちゃん言葉は直す。せっかちに直そうとしたり、あまりきびしくいましめたりすると、かえって緊張し自信をなくさせる。気長に忍耐をもって直すことが必要だ。

事故　年々増えている。親しい子どもの交通事故は、実用本位の衣服や持ち物が一番。自分で脱いだり着たりできることが大切。

子どもの交通事故はいずれも昭和四十年代、県内での小学生の交通事故は二千六百十二人もあり、一日に七人余りが事故にあっていることになる。特に自転車に乗っていたり、急に道路へ飛び出したり、自動車の直前・直後の横断によるものが多く、安全確かめ行動するよう家庭での徹底した指導がほしい。交通事故のほかにも、川や池への転落火傷など危険な遊び所は多いので注意していただき、子どもが笑顔で過ごせるようにしよう。

青少年会館から

イタリア映画「道」

三月九日午後二時から

県青少年会館では、今月も次の行事を計画

小学生から青少年・一般市民のみなさんまで広く利用するよう呼びかけている。

次の催しものへの参加を希望する人は、直接県青少年会館へきてほしい。（電32・七〇二九）

▽県外出身青少年交歓のつどい「仲間をつくろう」・2月16日（土）18時30分～20時30分：県外出身勤労青少年40人

▽青少年美術講座「親しみのやきもの」・2月22日（金）18時30分～20時30分：グループサークル代表者と会員60人

▽青少年映画劇場「道」イタリア映画・3月9日（土）14時～16時：青少年一般百人

▽青少年演劇講座「親愛アンサンブル・フーレ」・3月10日（日）14時～16時：青少年一般80人

▽グループサークル交歓会「フォークダンスと話し合い」・3月15日（金）18時30分～20時30分：グループサークル代表者と会員60人

全国国連ポスターコンテスト

最優秀に西川さん

花水小二

西川裕子さん

第二回国連ポスター全国大会において、小学校の部で花水小学校二年西川裕子さんの作品が最優秀に決まり、本年度の国連ポスターに採用された。

国連塚支部では、過去全国大会で上位入賞はしているが、ポスターに採用されたのは初めて。

このコンテストは、平塚支部が昨年八月、小学校、高校、一般から応募された四百八十七点を審査し、入賞作品の中で特に優秀なものを支部優秀作品として県本部に出品した。

県本部では、県下各支部から選ばれた優秀作品を審査し、平塚支部二十一点のうち七点が見事入賞し、優秀作品の西川さんが全国大会に出品された。

また、これと同時に中学生国連作文コンテストでも、金旭中三年の田口初江さんが「国連に対する私たちの役目」の題で、県の優秀作に選ばれている。

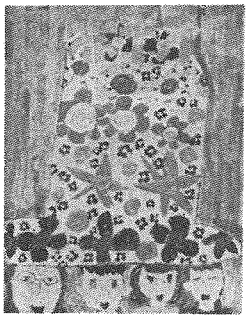

全国で最優秀賞に選ばれた西川さんのポスター

全国大会と県大会の審査の結果は次のとおり。

【国連ポスターコンテスト】

◆全国大会

▽最優秀・西川裕子（花水小学校二年）

◆県大会

▽優秀・西川裕子（花水小学校二年）

▽佳作・小学校の部　辻恵子（鳳翔小学校三年）、松山香織（富士見小学校四年）、瀬尾真志（花水小学校三年）、高等学校の部　若林裕子（高浜高校二年）、相原厚子（高浜高校二年）・一般の部　杉山藤（黒部丘）

【国連作文コンテスト】

◆県大会

▽優秀・田口初江（金旭中学三年）「国連に対する私たちの役目」

▽佳作・柴田典子（金旭中学三年）、曽我里恵子（金旭中学三年）、清田浩（金旭中学三年）

苦情相談

商品を買うときは

品質表示のある商品を

質問　市内の商店から、箱入りの洗剤をビニール袋に小分けした商品を一袋百円で購入したが販売方法に問題はないだろうか。

回答　家庭用品の品質に関する表示の適正化を図り、一般消費者の利益を保護するため、家庭用品品質表示法に基づく表示の適正化に関する法律により、品質に関して①品名、②成分、③寸法、④用途、⑤正味量、⑥標準使用量、⑦使用上の注意、七項目を表示することが義務づけられています。

販売方法は、あきらかに法律に違反するので、当商店に対してはただちに表示のない小分け販売を中止するよう指導しました。品不足のおわから他の商品について販売方法が行われると思われるので、気をつけて購入しましょう。

（平塚消費生活センター）

商品の量がたりない

食肉小売店で七点も

商工課では、昨年十二月に県計量検査所小田原支所の協力で商品の計量検査を行なった。

これは商品のはかりが正しく使われているかどうかを、市内の婦人八人に依頼して、食肉小売店三十四店舗を対象に量目の実態を調査したもので、著しい量目不足の店に対しては、正しい計量をするよう指導した。

購入した商品は食肉六十二点、食肉の加工品二十二点である。

食肉については、量目不足が四点、量目オーバーが十一点、残りの四十七点が正量であった。また食肉の加工品では三十二点中三点が不足で、量目オーバーが六点、二十三点が正量であった。

食肉で最も不足していた量は、二百グラムに対し二・六グラムで、価格に換算すると十五円十二銭に相当する。加工品についても一〇・九グラム、十円九十銭の不足であった。

お知らせ

登録はおすみですか

図書館は市民の図書館です。市内に在住、在勤、在学のみなさん登録しましょう。

あなたの身分証明書、学生証、保険証、運転免許証など、名前や住所が確認できるものをもっておでかけ下さい。その場ですぐ簡単に登録することができます。登録すると利用券が四枚もらえます。この利用券一枚につき、本やレコード、紙芝居等が一点借りられます。貸出し期間は2週間、無料です。

小学生以下のこどもは、登録するとき、保護者のサインが必要です。年齢制限はありません。

貸出室（9階）とどなり室は同じ利用券で共通に使えます。

催し物　3階ホール

▽映画会　2月17日（日）10時と14時　文学映画特集4「五番町夕霧楼」（木下恵介監督）坂貝隆、佐久間良子、河原崎長一郎主演。（一九六三年）

▽こども映画会　3月3日（日）10時と14時　「ぼくの妹」「動物の行動をさぐる」

▽ステレオコンサート　3月9日（土）　バロックベストセラー

休館日

▽毎月曜日

▽月末恒例整理日

読書

市図書館への新着図書です。市民の本だとして利用を

あなたの暮らしにとしょかんを

くたのしい井戸端会議です。

関東の名城　西ケ谷恭弘

この本には坂東八カ国内の近世城郭と比較的東京に近い中世城郭の代表的な遺構の中から小田原城、水戸城、小田原城などと二十二城が選ばれ、古図や見取図とともに解説されています。関東の城の最大特色はその構成物で、土塁を主眼とした、石垣の使用の極めて稀な土の城であるということなど、と著者は述べています。巻末には用語解説と東京近郊鉄道線別著名城址一覧が付せられており、平塚城や田村城も載せられています。

・フィルム（輸入盤）設立。

この本は最初の出会いでお互いに異質なものを感じ合った二人の

パリ・東京井戸端会議

岸恵子・秦早穂子

岸恵子。横浜生まれ。「君の名は」で一躍スターダムにのし上がり、現在フランスの映画監督イヴ・シアンピ氏夫人。

秦早穂子。東京生まれ。映画評論家。ジャプラ（映画・テレビ）

岸恵子さんと秦早穂子さん。TBSスタジオで

新着図書

すばらしいスキー・ツーリング　川口邦雄

カラー歌舞伎の魅力　文・戸板康二　写真・吉田千秋

歴史に何を学ぶか　羽仁五郎・井上清現代史対談古代

ハ百科全書　廣書房

知らぬと損する生活の総理ゴカ月　俊成版社編

マイホーム猫育作戦　三橋一夫

医学いらずの治療法　前田関男

幸福の科学　大倉　真

万年インフレと優雅な経営　植田　弘

新・営業所長読本　真野博等

男を磨く一89の作戦　川村　渉

みそ汁風土記　写真・坂口よし朗

離婚を考えるときに読む本　佐藤みより

売れる商品開発　米田晴彦

ピカソとの生活　F・ジロー&C・レイク　本多勝一

極限の民族　本多勝一

物価引下げ驚いもの作戦　大門一樹

毒未リフ女史　八切止夫

森と湖のひとり旅　写真・坂口よし朗　文・岡ゆき

最新・おつきあい読本　酒井美意子

結婚礼法　廣田梅雄

しつけなきしつけ　饗原　実

ぼくの学子教育　神津善行

今の子どもはしあわせか　林　久雄

幸福に別れを告げようそして……　加藤諦三

イヤな奴とつき合う法　坂井山輝夫

東京の味とショッピング

ピラフときき込みごはん

娘に伝えるかあさんの書物　主婦の友社

カッコいい職業ってあるのかしら　ルック社編集部編

即席結婚スピーチ　青木一雄

これは便利だ生活の知恵三千集　現代生活研究会

社会を動かす管理職　師勝夫

駿河遊民伝上　鳩の巣書房

流れゆく日々皿　石川達三

彩剣三代　早乙女貢

女の決闘　吉行淳之介

黄土人形　一色ゆい

おれの女たち　富島健夫

勝海舟　村上元三

柳生石舟斎　吉川英治

二隠堂万作　山手樹一郎

毒未新選組　池波正太郎

火と水の踊り　斎藤　栄

旅する女　小松左京

二十歳　はしなき青春　秋元幸久

北川冬彦詩集　北京郊外にて　他

母と子のための郷土読本　わたなべ

したもの寄贈展　小説2

新しい手紙の書き方　吉元　敬編

シリーズ10「ボール・サイモン、アート・ガーファンクル二人集」

▽映画会　3月10日（日）14時

▽こどものつどい　3月23日（土）14時　かげぼうシムの金鹿旅行（当館制作）スライド「みんながみんなの絵をスライドにしたもの」

▽毎月曜日

▽月末恒例整理日

三種混合

百日ぜき・ジフテリア・破傷風

※毎月実施しています。

■対象・１期…接種当日に満３か月を経過して、６か月未満の乳児。（３回）病気等の理由で受けられなかった乳幼児は、２歳にならないうちなら受けられます。

２期…１期が完了した人で、接種当日に１期の３回目の接種日から１年の期間をすぎて、１年６か月までの間（１回）病気等の理由で受けられなかった幼児は１年を過ぎて２年までの間に受けられます。

３期…昭和49年４月小学校入学予定の幼児（48年10月から49年３月の間に受けてください。それ以外の期間には受けられません。）

注　第３期ジフテリア、予防接種は48年10月よりジフテリア、破傷風の２種混合予防接種になりました。

■時間・13時30分～15時まで。ただし※印の会場は14時～15時。

■巡回日程

【３月】

11日　※岡崎公民館　金目公民館　※岡崎公民館

12日　神田公民館　八幡公民館

13日　花水公民館　中原公民館

14日　平塚市民病院

【４月】

２日　※岡崎公民館　金目公民館　※岡崎公民館

３日　神田公民館　八幡公民館

４日　花水公民館　中原公民館

５日　平塚市民病院

予防接種カレンダー

2月　種痘

個人通知はありません…この日程表を見やすい所へ

一杉　保治ちゃん（ひとすぎ　やすじ）

赤ちゃんのステージ

☆　大島１４２。（株）日産車体にお勤めの一杉努さん（32）と君子さん（24）の長男。現在６か月で身長67㎝体重９㎏。

保治くんは、人見知りをしない愛きょうの良い子で、取材に行った我々にもだっこして、にこにこ。ただカメラを向けたとたんおすましになってしまった。保治くんは、乱暴なことが好きなので、子守役のママとおばあちゃんをいつも困らせている。誕生日は48年８月１日生。

《募集》　《応募》官製はがきに住所・父母の氏名・赤ちゃんの名まえと生年月日・親の年齢・電話番号・父親の職業を書いてお出しください。応募は１年未満の赤ちゃん、１人１枚に限ります。応募されたはがきは、毎月20日（20日消印まで）に締切り、翌月の広報紙に掲載します。掲載した赤ちゃんには、記念写真と市長の色紙、掲載広報紙10部を差しあげます。〈今月の公募者は11人でした〉

■あて先・平塚市浅間町９番１号・平塚市役所広報課赤ちゃん募集係。

※昭和49年５月以降は「広報ひらつか３月号」に掲載します。

種痘

■対象・１期～接種当日に満６か月を経過して２歳未満の乳幼児。

２期～昭和49年４月小学校入学予定の幼児。

注１　百日ぜき、ジフテリア、破傷風予防接種を受けてから７日間たたないと受けられません。

注２　ＢＣＧを受けて１ヵ月たたないと受けられません。

■時間・13時30分～15時まで。ただし※印の会場は14時～15時。

■巡回日程

２月15日　中原公民館　神田公民館

〃　19日　※岡崎公民館　※城島公民館

〃　20日　金目公民館

〃　21日　花水公民館　八幡小学校

２月25日　平塚市民病院　※中央農協士沢支所

〃　26日　旭公民館

〃　28日　※金田公民館

３月１日　※豊田公民館

〃　５日　平塚市民センター

〃　７日　大野公民館

〃　８日　横内団地集会場

〃　９日　須賀公民館　松原公民館

■判定日

２月22日　中原公民館　神田公民館

〃　26日　※岡崎公民館　※城島公民館

〃　27日　金目公民館

〃　28日　花水公民館　八幡小学校

３月４日　平塚市民病院　※中央農協士沢支所

〃　５日　旭公民館

〃　７日　※金田公民館

〃　８日　※豊田公民館

〃　12日　平塚市民センター

〃　14日　大野公民館

〃　15日　横内団地集会場

３月16日　須賀公民館　松原公民館

〃　22日　平塚市民病院

母親教室

保健衛生課では、初めて妊娠された方のために、妊娠・出産・育児に対しての不安をなくし自信がもてるようにと母親教室を企画した。

日程　３月４日、11日、18日、25日

場所　市役所Ｂ会議室

申込み　電話かはがきで保健衛生課へ。浅間町９―１　市保健衛生課　電話（22）１７００内線２３１

母子歯科教室

最近、子どものムシ歯が急激に増えている。まだ歯が生えそろう前にムシ歯で悩んでいる子どもをよく見かけるが、お宅のお子さんはいかが。平塚保健所では、母子歯科教室を開くので、ムシ歯でお悩みのおかあさん参加しては…

日時　２月22日（金）午後１時30分から３時30分まで

場所　平塚保健所講堂

対象　零歳～２歳児の母親

講師　ライオン歯磨（株）松原博氏

演題　乳幼児のムシ歯予防について

赤ちゃん相談室

■対象・満１才までの赤ちゃんならどなたでも受けられます。当日は母子手帳を忘れずに持ってきてください。

■時間・午前９時30分～10時30分

２月21日　（木）岡崎公民館

〃　28日　（木）吉沢公民館

３月７日　（木）金田公民館

〃　14日　（木）土屋公民館

〃　21日　（木）豊田公民館

〃　28日　（木）金目公民館

※４月以降は３月号に掲載します。

相模川の四季　写真コンテスト

締切り迫る

相模川をきれいにする協議会では、皆もう意及運動の一環として「相模川をきれいにする写真コンテスト」を行なっている。

締切りが迫っているので、早めに応募を。

▼主題・相模川の四季

▼サイズ・四ツ切（白黒、カラー、組写真可）

▼締切り・二月二十八日（木）

▼申込み先・平塚市浅間町九―一　〒二五四　市役所内相模川をきれいにする協議会事務局（電22・一七〇〇内線三五四）または、市内カメラ商組合加盟店

なお、応募票は事務局またはカメラ店にある。

児童扶養手当を支給

身体に障害のある児童

父親のいない家庭の児童や、障害のある児童を養育している父兄に扶養手当が支給されるが、このほど、児童扶養手当と特別児童扶養手当の支給制限が少し緩和された。

【特別児童扶養手当】

身体または精神に障害のある児童を養育する父もしくは母、または父母にかわって養育している人に手当が支給されているが、児童または看護している父母等が、公的年金の給付を受けることができる場合は支給されていなかった。

これをあらため昭年十月から公的年金と合わせて支給されることとなった。

ただし、例外として手当の支給対象となる児童が、障害（廃疾）年金を受給理由とする障害（廃疾）年金を受けることができるときは、手当は支給されない。

なお、里子に出されている児童も今回支給されることとなった。

▼対象となる児童

精神の発達がおくれているため日常生活において、常時の介護を必要とする状態である二十歳未満の児童または廃疾の状態にある二十歳未満の児童。

▼所得の制限

手当を請求する人の前年の所得が、１定金額（扶養親族一人の場合の年間所得が百三十四万四千七百円）以上あるときは支給されない。

▼支給額

○児童一人の場合月六千五百円

○児童二人の場合月七千三百円

三人以上の時は一人の場合の金額に一人につき四百円を加算。

▼支払い

毎年二月、五月、九月の三期に前月までの分が郵便局窓口から支払われる。

【児童扶養手当】

父親のいない家庭の児童、または父親が身体障害や長期の病気中などの家庭の児童を、養育している母、または母にかわって養育している人に支給されている。

国民年金、恩給、厚生年金などの公的年金を受けることができる人には支給されない。

ただし、国民年金法に基づく障害福祉年金または老齢福祉年金を受けることができる人は、今回から手当を合わせて支給されることとなった。

▼対象となる児童

①父母が婚姻を解消した児童　②父が死亡した児童　③父が廃疾の状態にある児童　④一年以上にわたり、父が遺棄により扶養されている児童。

その他、支給額などは特別児童扶養手当と同じである。

【平塚市特別児童福祉手当】

平塚市では、精神または身体に重度の障害を有する児童について特別児童福祉手当を、支給している。

▼対象、二十歳未満のものであって、精神の発達が遅いものまたは重度身体障害者（一級、二級）で日常の生活において常時介護を必要とするもの。

▼支給額　手当の額は児童一人につき月額一千円で、毎年八月、十二月、四月に前月までの分を支給する。

成人衛生相談

毎週火曜一時から

平塚保健所では、死亡率の高い高血圧や脳卒中などを主とした循環器系の対策として、毎週（火）一回健康相談を行なっている。

自覚症の有無にかかわらず、ご自身のために、一度受診を。

▽検査項目　血圧測定、心電図検査、眼底検査、尿検査など

▽検査費用　実費

▽申込み　予約制なので、電話か直接保健所保健予防課へ（電32・〇一三〇）

▽通知　相談日の二週間位前に直接通知する。

高血圧症の方に講習会

高血圧症のため家庭で療養中の方、また注意しながら働いている方々に対して、平塚保健所では次のとおり講習会を開催するので、本人や、ご家族で食事を作っている方、多数参加を。

▽日時・２月20日（水）午後一時半から３時半まで

▽場所・平塚保健所

▽内容・平塚保健所医師と栄養士による血圧測定と高血圧者の生活指導と食事指導

こどもの歯の健康診断

20日土屋公民館で

平塚保健所の歯科検診車が二月二十日に土屋公民館で、歯の健康診断をする。

対象は、土屋地区の小学校入学前のお子さんで、時間は午前10時から午後２時30分まで。

おいでの際は母子手帳を持参していただきたい。料金は無料。

《２月》学校給食の献立

春の訪れがまち遠おしい二月。子どもたちが、寒い外から帰ったとき、おかあさんの手作りのおやつは心温まるもの。

今年のさつまいもは少し高いが、ビタミンCの補給になるので大学いもなどおやつにしてみよう。

▼二月二十四日の献立

（学校栄養士　八十二・三十歳）

【内容】パン、チーズ、牛乳、豚じる、大学いも

【栄養】熱量七三二カロリー　たんぱく質二七・一グラム

【大学いもの作り方】一人分

▽用意するもの・さつまいも一〇〇㌘、砂糖一〇㌘、しょうゆ三㌘、揚げ油、ごま少々

▽作り方　さつまいもは乱切りにして、百七十度前後の油で揚げる。砂糖としょうゆを合わせ煮たて、揚げたいもを入れ、ごまをふってからめる。

いもは、さっと洗ってから水を切り、揚げると、きれいに揚がる。

五切りにしたさつまいもは、水に浸しておくと、煮くずれしない。

挙式と披露宴は市民センターご利用を

休館日のお知らせ

昭和49年１月から市民センターの休館日は次のようになったのでお知らせします。

◎毎週月曜日

◎国民の祝日に関する法律に定める祝日の翌日（ただし、当日が日曜日にあたる時は開館します）

◎市制記念日（ただし、当日が日曜日にあたる時は開館します）

◎１月１日～３日と12月29日～31日

市民センター事務局

第１回市民合唱祭

2月17日（日）13時30分～

市民センターホール

◎出演団体　平塚合唱団、まどかコーラス、花水エコーコール・カノン、平塚勤労者音楽協議会合唱団

◎入場券の希望者は市民センターへおいでください

主催　市民センター

広報手帳

⊙成人学級生募集

花化財コース　社会教育課では、成人学校の受講生を募集している。

▼花化財コース（民間信仰）講師東浜南短大学教授服部清道

▼内容・①民間信仰　②道祖神　③墓石塔

▼日時・3月2日、16日、30日（午後一時半～三時半まで）

▼会場・崇善会館

▼資格・市内に在住、在勤の方

▼申込み・2月28日までに社会教育課（電22・一七〇〇内線四六〇）へ電話でどうぞ。なお、五十人になりしだい締切る。

⊙観光写真展　湘南漫歩

催物　湘南地区観光振興協議会では、「湘南漫歩」と題して観光写真展を開催する。

▼期間・2月28日～3月5日

▼場所・藤沢駅前「名店ビル」（婦人服会館）

⊙すてない工夫

アイディア募集　家庭用品のなかでいらなくなったもの、すてない工夫はありませんか。消費生活センターでは、あなたのアイディアを募集している。

作品は展示コーナー（消費生活センター）へ展示する。

▼申込先・平塚消費生活センター（真土町五番二〇号☎二五四一）

⊙経営セミナー

商業　第五回平塚市商業経営セミナーが開講される。商業を経営していられる方（平塚パート内）

▼期間・二月一二日～三月一九日まで

⊙老人保養所職員

募集　神奈川県社会福祉事業団では、五月に湘子に開設する予定の『遊風荘』の家政員や事務員などを募集している。

▼職種・事務員二人・男、フロント1人・女、調理員2人・男、炊事婦4人・女、家政員16人・女、運転員2人・男、作業員2人・男

▼申込み・履歴書は県民総合センター内社会福祉事業団（電〇四五・三二一・二二一内線五二七）へ。

声のひろば

東中原に子どもの遊び場を

昭和50年度に造成を

質問　子どもの遊び場として東中原方面に、今のうちに市で用地を確保して子どもの遊び場を設置してほしい。（東中原　吉川信子）

お答え　平塚市総合開発計画へ各地域に公園の設置の計画を進めています。この中で中原地区にも数か所設置すべき計画をしており、現在東中原市営住宅団地内に木造住宅が点在し、おなじ中で、団地内に昭和五十年度、約二千七百四十平方㍍の公園設置を予定しています。

また、少し離れますが中原下宿字東地内に中原公園として現在用地も取得でき着々準備にとりかかっています。（公園緑地課、建築課）

青少年課では、用地を買収して子どもの遊び場を造ることは行なっていないが、土地所有者が定期、期間無償で開放していただき、「ちびっこ広場」として子どもの遊び場の造成をすすめている。

この場合は、一定期間経過後所有者にお返しすることになっているが、地区内あるいはその周辺に適当な空地があり、土地所有者の了解が得られるようでしたら連絡ください。（青少年課）

東中原市営住宅北側の古い木造住宅を取りこわして、公園を昭和50年度に造成する予定。

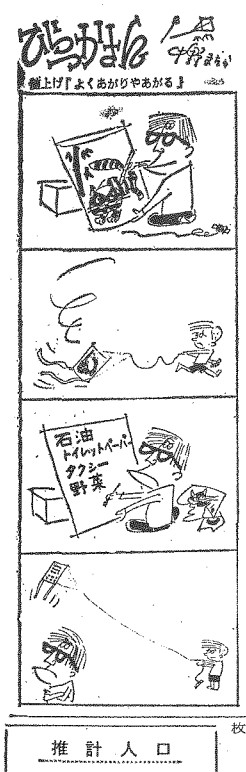

区画整理審議会

補欠選挙は3月24日

都市計画局都市改造係八丁区十地区画整理審議会委員が欠員になったため、補欠選挙とその事務を次のとおり行う。

なお、今回の補欠選挙は所有権者から選出される委員一名と借地権者から選出される委員一名の二名である。

▽立候補届受付期間・二月二一日（金）から三月四日（月）まで

▽無投票になった場合の選挙会・三月二十三日（土）

▽選挙期日・三月二十四日（日）

たすけあい運動

五百八十五円集まった

昨年二月一日から三十一日まで実施された年末たすけあい運動は、みなさんのご協力により次のとおり集まった。

神奈川県共同募金会平塚支会では、この集まったお金を平塚市社会福祉協議会を通して、市内の生活に困っている人々や施設病院の入所者に年末慰問としておくった。

◎募金　五百八十五万一千二百五十四円。

なお、地域、団体、学校、個人等多せいのかたがたに募金をしていただいたが、公会は紙面の都合で割愛します。ご協力どうもありがとうございました。

あたたかいこころ

平塚市善意銀行（福祉事務所内）へよせられたあたたかい寄付を報告します。（敬称略）

▼交通遺児のため・平塚商業高校定期制三年三組　七千四百八円・高砂青年団　一万円・祝興業　二万八千八百五円

▼老人福祉のため・五円の会　四千百五十二円・八幡　宮下順子　一千円・明石町　宮川つま　一千円・匿名　一千五百円・平塚地区労働組合協議会　二千六万九千四百七十二円・長崎屋平塚店毛布百枚

推計人口

人口総数	182,204人	
世帯 〃	49,844世帯	
市域面積	67.88km²	
前月比世帯増	112世帯	
〃 人口増	365人	
市街地	72,661人	(20,897世帯)
大野	44,571人	(11,283 〃)
豊田	3,650人	(896 〃)
神田	16,486人	(4,251 〃)
城島	4,166人	(1,013 〃)
岡崎	4,422人	(1,098 〃)
金田	5,495人	(1,528 〃)
旭	16,212人	(4,396 〃)
土沢	4,826人	(1,071 〃)
金目	9,715人	(3,411 〃)

（49・1・1現在）

▼生活困窮者のため・アラノ・ボウルシニアクラブ　二万円

▼東海大学協助会　市教育委員会　二万円

▼高砂青年団　高砂食堂　二千五百円・代官町　高砂食堂　二千五百七十三円・代官町　斎藤祐一　一千円・クラブ永島　五万九千百九十円・諏訪町　柴田税　子供下着多数・大神　やきとり一休　七千四百五十円

▼進和学園へ・東海大学協助会　五万九千百七十八円・浜岳婦人会　花水生活学校　一万円・市職員中川正雄　二万五千円・市民病院大賀三三江　三千円

▼身障者へ・浜岳婦人会　花水生活学校　一万円

▼アクネス園へ・東海大学協助会　五万九千百七十八円

▼平塚かじか園へ・大野地区体育振興会　一万三千二百二十円

▼平塚盲人協会へ・平塚松竹劇場　大賀はる子　十万円

▼身体障害者のため・愛の母子像　二万六百二十七円・田村　小宮鶴吉　二千円

▼市内収容施設へ・紅谷町　マロニエ　家へ寄付　豊田　鈴木医院　一万円他しょう油・砂糖・石けん多数

（昭和48年12月22日現在）

女子学生の下宿・アパート

下宿を求む

4月に入学する女子学生の下宿を探している方でもよいと思われる方、また、間貸しをしてくれる方、女子学生のために協力してください。

◆連絡先・東海大学下宿係TEL.58・1211内線283

新平塚風土記　214

浅間社

高瀬慎吾

昭和4年（1929）平塚町と須賀町が合併し、次いで神町の少年たちを、同じ校舎で学ばせるため、平塚町立平塚高等小学校が開校した。この学校の敷地は平塚新宿の浅間山で、一帯の松林を伐採して見事な校舎を完成した。

ここの松林は、八幡神社から西南にのびた砂丘の上に植えられた雄松であったが、ほぼ中央に位置して、石造りの浅間社が南面してまつられていて、その背後に、ただ一本ず抜けて大きな雌松が聳えていた。この赤松は背も高く形も良かったので、漁師たちは遠かの海上から眺めて、船の位置を知る便宜を得たという。

昔、この松へ、鶴が巣造ったので、村人たちは大吉祥と喜び合った。はたせるかな、八幡宮別当等覚院の院家実雄（1558―1618）は、徳川家康の台命によって、関東の霊刹相模国大山寺の山主となり、大山の大改革を成し遂げたと記録に載っているこの大吉祥を記念して、以来八幡宮は鶴峰山と称し、現在も鶴の丸の紋章をもちいている。

平塚町立平塚高等小学校の新築によって、ここに在った浅間社は、一時新校舎の東側へ遷されていたが、そのところも宅地となり、現在は八幡神社境内の一隅に、つつましく遷かれている。

八幡神社のところは、小名〝浅間〟である。平塚市は、先年町名を決定するにあたり〝浅間〟を採択決定した。既（ひさし）を貸して、母屋を取られたということになる。

八幡神社境内の石造浅間社に刻銘がある。「奉再建浅間社一字。嘉永元申年八月吉日。鶴峰山等覚院玉応」。

嘉永元年（1848）の再建で、今年は127年目にあたる。また再建者の玉応は、中興の実雄法印から16代目、足柄下郡小船村志沢家の人で、15世玉智の弟子となり、鶴峰山等覚院院家に就き、玉看を法嗣としたと記録されている。玉看は、明治元年10月復飾して雲出高明、通称鶴太郎と改め、八幡神社神職となった。

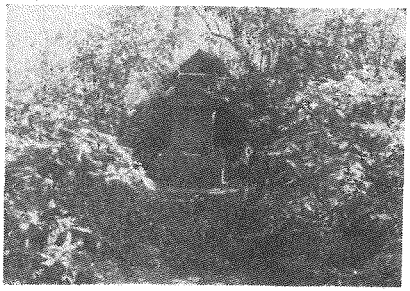

現在の崇善小学校のところにまつられていた浅間社

おかあさんと子ども

教育相談　市教育研究所

「おかあさん」というとことばは、多くの人が好きなことばではないでしょうか。

「おかあさん」ということばは、何ともいえない甘い温かいにおいがあります。

「おかあさん」と呼ばれる人々がもっている雰囲気が、そのことばに現われているからでしょうか、子どもにとって「おかあさん」という事は、なかなかに甘い、温かいものとはほど遠いおかあさんもいるようです。自分で学ぶ子もあるわけです。

いかっているつもりでも、子どもにはそう受けとられていないおかあさん、また「本当はあまり子どもが好きではないんです」というおかあさんもいます。

ことわざに「親はなくとも子は育つ」ということばがあります。

「おかあさん」といっても、食事さえ与えてもらえれば、肉体的にはひとりで大きくなれるでしょう。けれども、精神的にはそうはいきません。やはり母親が必要です。

子どもの問題は母親にだいたいにでもなる」と言われるほど子どもにとって母親の存在は大切なのです。

ことばの発達が遅い子、落ち着きがない子、注意散漫な子、学校で話をしない子、学校へ行くのをいやがる子などいろいろな問題をもった子どもがいますが、何らかの関係でその問題に母親がかかわっています。

子どもの問題は、多分と母親がそうしたといって過言ではないでしょう。

このように、おかあさんの態度が子どもに与える影響はおかあさんたちが考えている以上に大きな力をもっているものです。

おかあさん方は、自分と子どもとの関係をもう一度考えてみてはいかがでしょうか。

青少年映画劇場

2月17日（日）9時から

東映紅谷座　100円

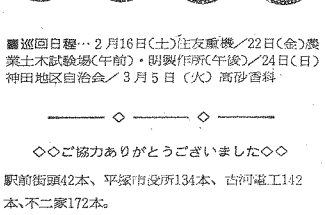

愛の献血

■巡回日程…2月16日（土）住友重機／22日（金）農業土木試験場（午前）・明興作所（午後）／24日（日）神田地区自治会／3月5日（火）高砂香料

◇◇ご協力ありがとうございました◇◇

駅前街頭42本、平塚市役所134本、古河電工142本、不二家172本。