平教委
学務課
平成 4.8.14 受付
第 号

No. 493 （8月号）

広報ひらつか

平成4年8月15日／毎月15日発行／101,000部／神奈川県平塚市役所発行
編集・企画部広報広聴課／〒254 平塚市浅間町9番1号 電話23―1111・35―1111

人口 249,794人
世帯 85,332世帯
（平成4年7月1日現在）

四之宮地区遺跡調査 平塚に相模国府？

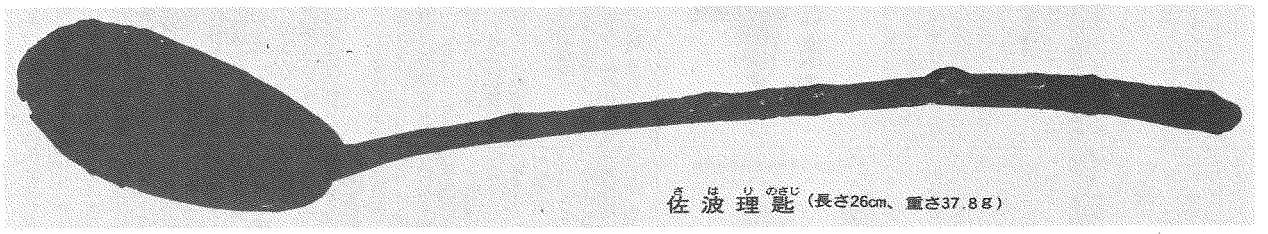

佐波理匙（長さ26cm、重さ37.8g）

貴重な資料を発見

平塚市遺跡調査会（会長 日野一郎）は、四之宮周辺に初期の相模国府があったことを裏付ける貴重な資料を発見しました。発掘した出土品は、奈良時代後期のものと推定される「国厨（ぐんのくりや）」と「郡厨（ぐんのくりや）」の墨書土器で、国府の台所である厨房（ちゅうぼう）施設が存在したことを示す一級品の資料です。中でも山王A遺跡からは、奈良東大寺の正倉院南倉に伝わる同形態の「佐波理匙（さはりのさじ）」が完全な形で発見されました。いずれも四之宮地区内の半径二百五十㍍以内からの出土品です。それでは、まだ解明されていない古代「相模国府」などをかいま見てみましょう。

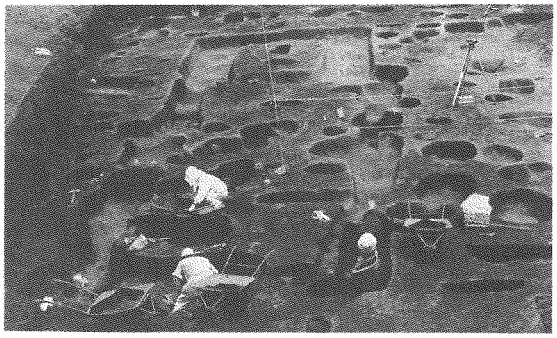

堀っ立て柱建物址の発掘現場

国厨（くにのくりや）の墨書土器

「国厨（くにのくりや）」と表記された墨書土器は、稲荷前A遺跡の奈良・平安時代の竪（たて）穴住居遺構から出土しています。墨書土器の年代は、奈良時代後期（七六〇年～七八〇年）と推定されます。

墨書で「国厨」と表記された墨書土器は、国府の厨房（台所）を示すもので、全国の出土例から判断しても、遺跡は相模国府（政庁や曹司群から成る）の厨房があった場所か、饗（きょう）宴が行われた場所（国庁倉等）と考えられます。このように「国府」墨書土器は、相模国府が大住郡の四之宮周辺に存在したことを示す一級の資料です。

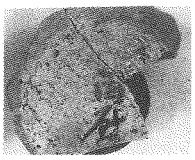

国厨の墨書土器

郡厨（ぐんのくりや）の墨書土器

「郡厨（ぐんのくりや）」の墨書土器は、四之宮天神前遺跡の竪（たて）穴住居遺構から発掘されています。

墨書の「郡厨」は、「大住郡厨」を省略して表記されたものと考えられます。墨書土器の年代は、奈良時代後期（七七〇年～七九〇年）と推定されます。

国厨、郡厨は、いずれも古代の役所の台所を意味することから、この「郡厨」は、相模国府の「郡衛（ぐんが―郡役所）」が四之宮周辺に存在した可能性を示しています。あるいは、饗宴で持ち寄られたことも考えられます。

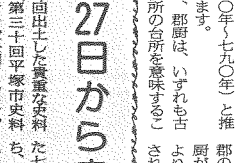

郡厨の墨書土器

四之宮に相模国府

相模国府の所在地は、多くの学者によってそれぞれ見解が出されていますが、様々な説があり、統一されていません。大勢的には、海老名市から平塚市、そして大磯町へのルートと、小田原市から平塚市、そして大磯町へのルートの三遷（せん）説です。ただし大磯町の国府は、すでに「伊呂波字類抄」という文献の中で、現在の国府本郷であると諸説が一致しています。

今回の発掘は、初期の相模国府が四之宮周辺に存在したことを示す、貴重な資料となりました。

これからは、今までに四之宮周辺で発掘された、相模国府の存在を裏付ける出土品と遺跡との相関関係を分析する必要があります。また、大住郡の郡衛（郡庁、正倉、館、厨がある）を調査することにより、「平塚発祥説」が解明されるかもしれません。

佐波理匙（さはりのさじ）が出土

「佐波理匙（さはりのさじ）」は、四之宮地区の山王A遺跡から発掘されました。

「佐波理」とは、銅合金の一種であり、銅に少量の錫（すず）と鉛を混入した金色の金属で、匙（さじ）や碗（わん）、皿などの飲食器に使用されています。

今回発掘された匙は、奈良東大寺の正倉院南倉に伝わる御物とほぼ同じ形で、長さ二十六㌢、重さ三十七・八㌘の大きさです。発見されたときの匙の下には、須恵器（すえき）の甕（かめ）や壺（つぼ）の破片が敷かれており、この土器から八世紀代の遺構と判断されます。

匙は、相対的に寺院に関係する遺跡から出土することが多く、堀っ立て柱遺構の様子から、地鎮のために供献されたものと考えられます。

平塚市教育委員会では、住宅建設など開発行為に伴う埋蔵文化財の発掘調査を行っています。

今回発掘された「国厨（くにのくりや）」の墨書土器六点は、四之宮の稲荷前A遺跡から、「群厨（ぐんのくりや）」の墨書土器一点は、四之宮の天神前遺跡から発掘されました。この墨書土器は、県内で初めての出土です。

27日から史料展

今回出土した貴重な史料は「第三十回平塚市史料展」で一般公開されます。ぜひご覧ください。

史料展は、一年おきに市内緊急発掘調査の成果を発表しています。今回は、平成二年四月から平成四年三月までに発掘調査を実施した七十二か所の遺跡のうち、六十一か所の成果を「いま古代がおもしろい」と題して展示します。

・8月27日（木）～9月1日（火）
・午前10時～午後7時（最終日は12時まで）

今月の話題 市長の豆小説 ―186―

表彰された上寺分みどり会

土屋の上寺分みどり会は、美化運動の協力団体として、行政センター所長賞を受賞した。そこで、その活動の様子を梶山富子さん（山下）に取材していただいた。

緑のジュータンが一面に広がり、なぜかホッとさせられるのどかな田園地帯。美化運動団体として環境保護の功労をたたえられ、土屋地区上寺分みどり会は、「湘南地区行政センター所長賞」を受賞した。

昭和五十二年、座禅川の河川改修工事が行われた折、河川敷を防犯上からも整備し植栽したらどうかとの声があがり、強くて長持ちする「椿」四十本、「桜」四本が植えられた。植栽後の手入れ等のため、昭和五十七年にみどり会（会長木村進氏）が発足したのである。

座禅川約二百五十㍍とみどり公園周辺の清掃、草刈り、植木の手入れ等、年間四回の定期活動、その外随時活動を行っている。定期活動の時には、持ち寄った十台の草刈り機が力を発揮するそうだ。現在四十戸の会員数は発足時と変わらず、これもチームワークの良さの現れなのだろう。

会長の木村さんは「最近では、農家同士でさえ毎日顔を合わせなくなっている。ましてサラリーマン家庭との交流はほとんどない。この活動を通して地域の人々とふれあい、世間話をしながら若い人たちと楽しくコミュニケーションがはかれ、地域もまとまってきた。これからは若いリーダーを育てて、彼らにこの活動を末長く続けていってほしい。そして「河川敷や田畑の中に空き缶、ビン等を捨てる者が多くなった。マナーを知らないのか、モラルの低下か、本当に困ったものだ」と物静かに語る中に厳しさが込められており、環境問題が取りざたされる今、考えさせられる言葉だった。

みどり会のメンバーは、ひとりひとりの美化意識が高く、地域のリーダーとして活躍する方が多いそうだ。頼もしいかぎりである。

椿と桜の花咲くころ、いつまでも人の目を楽しませてくれるようにと願っている。

草刈りをする上寺分みどり会のみなさん

大切な備え

総合防災訓練

◇8月30日(日)

◇八幡小学校

九月一日は「防災の日」。市では、今年も「防災の日」にあわせて総合防災訓練を行う。私たちの住んでいる平塚市は、駿河湾沖を震源とする「東海地震」と神奈川県の西部地域を震源とする「神奈川県西部地震」の発生の危険性が高いと叫ばれている。この機会に、もう一度身の回りを点検していただきたい。

この防災訓練は、東海地震に係る警戒宣言が発令されたり、大規模地震が発生したりしたときに、市、防災関係機関、市民のみなさんが一体となって防災体制がとれるよう訓練するもの。大地震が発生したとの想定で行われる発災対応型訓練については、今年は八幡地区全域を対象としている。

私たちは大地震の発生を防ぐことはできないが、日ごろからの備えと隣近所との助け合いが、いざというとき被害を最小限に食い止めることになる。この機会に訓練に参加し、防災についての認識を深めていただきたい。

◎発災対応型訓練

駿河湾沖を震源とする東海地震が発生し、多数の負傷者や家屋の倒壊、電気、ガス、水道などが被害を受け、さらに各所で火災が発生したことを想定して訓練する。

▽日時　8月30日（日）午前9時30分～11時45分

▽実施区域　八幡地区全域

▽会場　八幡小学校

▽内容

・地域訓練　初期消火、火災通報、救出救護、火災防御、避難誘導訓練など

・会場訓練　医療救護、応急手当、電力施設復旧、濃煙からの脱出体験訓練など

◎予知対応型訓練

東海地震に係る地域判定会が招集され、その後警戒宣言が発令されたことを想定して訓練する。

▽日時　9月1日（火）午前7時～10時30分

▽実施区域　市内全域

▽会場　市役所および25地域

▽内容　情報伝達、非常配備、警戒宣言広報、防災資器材取り扱い訓練など

◎津波対策訓練

東海地震が発生し、津波警報が発令されたことを想定して訓練する。

▽日時　9月1日（火）午前10時～11時

▽実施区域　汐崎公園

▽内容　情報伝達、避難誘導、消火訓練など

◎防災ミニ訓練

防災無線のサイレン（関東大地震の発生時刻と同じ11時58分）を合図に、家庭や職場などでひとりひとりが身の安全を確保する動作や使用中の火を消す訓練をする。

▽日時　9月1日（火）午前11時58分から1分間

▽実施区域　市内全域

▽拠点基地

▽内容　情報伝達、非常配備、警戒宣言広報、防災資器材取り扱い訓練など

◎津波対策訓練

東海地震が発生し、津波警報が発令されたことを想定して訓練する。

▽日時　9月1日（火）午前10時～11時

▽実施区域　汐崎公園

▽内容　情報伝達、避難誘導、消火訓練など

◎防災ミニ訓練

防災無線のサイレン（関東大地震の発生時刻と同じ11時58分）を合図に、家庭や職場などでひとりひとりが身の安全を確保する動作や使用中の火を消す訓練をする。

▽日時　9月1日（火）午前11時58分から1分間

▽実施区域　市内全域

10分団が2位

第三十八回神奈川県消防操法大会が七月三十日、横浜市消防訓練センターで開かれ、平塚市消防団第十分団（真土・四之宮地区）がポンプ車操法の部（参加十五チーム）で二位に入賞した。

ポンプ車操法とは、一チーム五人でポンプ車の正しい扱いかたとスピードを競うもの。同分団は四月から六十日間を超える訓練を積み重ね、地元の期待に応えた。

海外派遣団決まる

八月十九日から九日間、アメリカ合衆国を訪問する平塚市青少年海外派遣団の結団式が五日、教育会館で行われた。

一行は、平塚市と姉妹都市となっているローレンス市に滞在し、ホームステイなどを通して青少年との交流、友好を深め、その成果を今後の青少年活動に役立てることにしている。なお、今年で八回目となる派遣団員には百四十人が応募され、次の十六人が選ばれている。（敬称略）

▽派遣団員　栗原圭子（大野中1年）、佐山美奈（天野中2年）、浜崎真佑子（横浜雙葉中2年）、岩田直子（大住中3年）、植松紀子（金旭中3年）、石塚輝紀（平塚江南高1年）、堀田登志子・相原万紀子（大磯高1年）、青木達彦（鎌倉学園高1年）、宮前菜穂子（大原高2年）、相原昌弘（二宮高2年）、平原和枝（平塚江南高2年）、猪朕貴子（平塚農業高2年）、内田健（外語短大高2年）、江原薫（平塚商業高2年）、奈須野明生（平塚江南高3年）

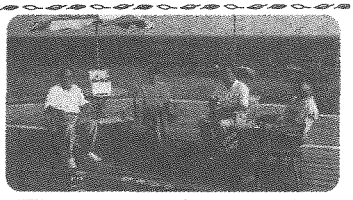

湘南ビーチパーク

8月16日テレビ神奈川で放映

今年の夏、平塚海岸は市制施行60周年記念「湘南ビーチパーク」の会場として連日にぎわいを見せているが、7月24日から8月9日まで繰り広げられたビーチカーニバルがテレビ神奈川で放映される。

若い汗と熱気が躍動したビーチスポーツとビーチコンサートを中心に、湘南潮来での花火大会と漁業体験をはさんだ構成。新しく生まれ変わろうとしている平塚海岸の姿を、ぜひご覧いただきたい。写真―21世紀の海のあり方を語る

・放映日　8月16日（日）午後8時～9時

・番組名　市制60周年記念特別番組「92夏　湘南ひらつかビーチパーク」（テレビ神奈川）

一人で悩まず相談

相談室の活動まとまる

市内の青少年非行をはじめとする問題行動をまとめた「平成三年度青少年相談室の活動概要」が公表された。

昨年と比較すると、相談・指導件数は減少しているが、電話による相談が増加していく傾向があり、見えない相手の悩みに向き合うという新たな対応が必要となってきている。

また、女子の非行についても全体としては減少しているが、低年齢化が進み、その芽は小・中学生時にあるため家庭での対応に十分な注意が必要となってきている。

【青少年相談】

相談は平日、常時開設し、家庭からの相談をはじめ、学校や警察などからの委託ケースについて受理するほか、解決の難しいケースについては、児童相談所などの専門機関と連絡をとりながら継続指導にあたり、再非行の防止に努めている。

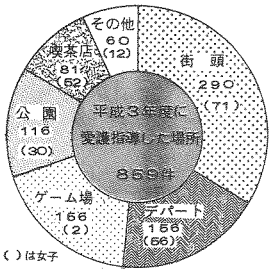

☆その場限りとする現場での指導が803人の93.5%で、残りの56人については、保護者ないし学校へ連絡し、指導について依頼した。

相談件数は二百件（電話百八件、来室九十二件）で、前年と比べて若干減少しているが、「不良交友」三十六件（前年十五件）、「家出・無断外泊」二十四件（同十九件）、「金品持ち出し・金銭濫費」十四件（同二件）に関する相談が増加している。

【愛護指導】

青少年補導員四十二人を中心に、問題行動を早く発見するために「愛の一声運動」を基本にパトロールしている。

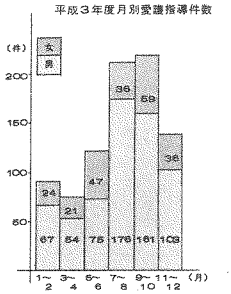

☆夏休み後半から9月にかけて愛護指導されるケースが多い。

指導の対象となった青少年は八百五十九件（内、女子二百十三件）で、前年と比べると百九十七件（同九十八件）減少している。

内容別に見ると、「喫煙」五百六十九件（同九十四件）、「怠学」二百十二件（同百十二件）が圧倒的に多く、全体の九〇％を占め、怠学については高校生の女子が男子を上回るという女子非行が目立っている。なお、前年百十七件と多かった「不良交友」は三十三件と大きく減少している。

【ヤングテレホン】

「一人で悩ますすぐ電話」を合い言葉に、子供たちのために電話による相談を受けている。

相談件数は一千二百七十六件で前年より二十七件減少した。相談年齢は小学生が一番多く、次いで中学生、高校生の順となっている。なお、女子の相談件数は全体の五五％を占めている。

◎小学生　「友人関係」が多く、けんかした後の関係修復に心を痛めている。また「学習」も多く、簡単に解答を求める傾向が見られる。

◎中学生　「異性関係」が多く、好きな人を巡る思いで心が揺れている。次いで「性」では、身体の成長に伴う変化にとまどったり、個人差を自分のものと認めるのに時間がかかっている。

◎高校生　「性」、「身体」が年々増加しており、正しい知識のなさしさから悩みが大きくなっている。

青少年相談の出張窓口開く

より身近で、お気軽にご相談ができるよう各施設を利用して出張窓口を開設する。ご利用を。

▽開設日

・8月27日（木）岡崎公民館

・9月29日（火）城島公民館

・10月29日（木）金田公民館

・11月24日（火）横内団地集会所

※時間はいずれも午前10時～午後4時

▽問い合わせ先　青少年課指導相談係（市民センター2階・電話34―七三一一）

医療費の額をお知らせする

病気やけがのために国民健康保険で受診される医療費は医学の進歩、加入者の高齢化、疾病構造の変化などにより毎年増加している。

この医療費は、みなさんが負担される保険税と国・県・市からの補助金などにより賄われており、平成三年度平塚市の国民健康保険の総医療費額は約百四十億円（前年度比九％増）で、一人当たり約二十一万円となっている。

そこで、受診された医療費の額をお知らせするので、医療費がどのくらいかかっているのか確認していただくとともに、受診の際の参考としていただきたい。

なお、今回は五千世帯を無作為に抽出してのお知らせとなる。ご了承を。

▽通知時期　9月（5月受診分）、11月（7月受診分）の2回

▽問い合わせ先　保険年金課給付係（内線二四七）

生産緑地地区案を縦覧する

平塚市都市計画生産緑地地区指定の申し出に基づき生産緑地地区（案）を作成したので縦覧を。

▽期間　9月2日（水）～16日（水）

・時間　午前8時30分～午後5時

▽会場　市役所E会議室

▽問い合わせ先　都市計画課計画係（内線四二八）

歯科衛生士の募集案内

・資格　歯科衛生士の資格を有し、昭和37年9月2日以降に生まれた方。市民病院に勤務する。

・1次試験　9月5日(土)

◎申し込み　8月25日(火)までに申込書（職員課にある）を本人が直接職員課へ持参する。

・問い合わせ　企画部職員課（内線321）

市民相談

市民相談室23―一一一一内線二九三

◇人権法律相談　8月18日（火）、9月1日（火）、13時～16時

◇行政苦情相談　9月2日（水）、9日（水）、13時～16時

◇一般法律相談　予約制（電話でも可）、13時～16時

◇一般市民相談　毎日（ただし、土曜は時まで、日曜・祝日・第2・第4土曜は除く）

◇登記、供託、測量相談　9月11日（金）、13時～16時

◇消費生活相談　8月21日（金）、28日（金）、9月4日（金）、11日（金）、9時～16時

◇定例年金相談　9月10日（木）、10時～15時

◇納税考案特許相談　9月7日（月）、10時～15時

◇下請取引相談　8月20日（木）、13時30分～16時

◇住宅相談（新築補修など）　8月18日（火）、9月14日（火）、13時～16時

青少年相談室（市民センター）34―七三一一

月～金曜日9時～16時　土曜日は11時まで

◇悩みごとは、ヤングテレホン33―七八三〇

月～土曜日9時～18時30分

福祉会館

33―二三三三

◇心配ごと相談　毎週月曜日、13時～15時

◇専門（法律、金融、住宅、医療）相談　9月10日（水）、13時～15時（予約制）

◇ボランティア相談　毎週月～土曜日、8時30分～17時（土曜日は12時まで、第2・第4土曜日を除く）

◇結婚相談　毎週日曜日、10時～15時（第3日曜日除く）

◇母子相談・家庭児童相談　毎週月～金曜日、9時～16時

◇高齢者職業相談　毎週月～金曜日、9時30分～16時

◇婦人相談　毎月第2木曜日、10時～15時

お気軽にご利用を

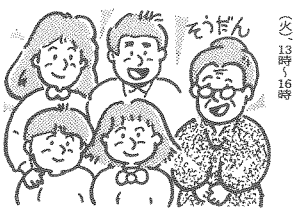

総合公園夏まつり

青年フェスティバルと盆踊り

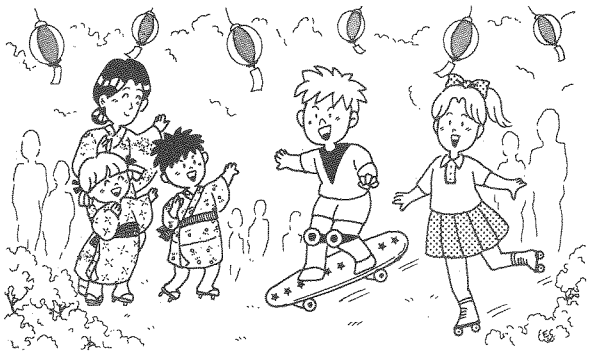

八月二十一日から二十三日まで、総合公園で夏まつりが開かれる。

平塚市は今年市制六十周年を迎えており、この夏まつりは記念事業の一つとして行われるもの。平塚のはらっぱを会場に、昼間は青年フェスティバル、夜は盆踊り大会でみなさんのご来場をお待ちする。お年寄りから子供まで楽しめる緑いっぱいの総合公園に、ぜひお出掛けを。

平塚のはらっぱに集まろう

このフェスティバルは、すべて青年の手で企画、協議し実施しているもので、今年で八回を迎える。

今回は将来を担う子供たちにも参加してもらおうと、数多くの催し物が用意される。

ご参加を。

▽日時　8月23日（日）午前10時～午後4時30分
▽内容
・野外ステージ　アマチュアバンド、ダンス、浴衣コンテスト
・平塚のはらっぱ（当日参加自由）　水鉄砲サバイバル、ウルトラクイズ、体力測定大会、早食い大会、宝探し（午前11時30分）
・公園中央入口　スケートボード大会、教室
▽問い合わせ先　青少年課育成係（内線七六二）

六十周年記念事業

市では、一年間を春夏秋冬の四季に分け、みなさんと楽しめる事業を進めている。ご参加を。

【これからの行事予定】

☆秋まつり
・天高くみんなでフェスティバル　11月7日～8日、総合公園
・美術の秋、芸術の秋　10月15日～12月13日、美術館
☆冬まつり
・第九をうたう市民のつどい　11月22日、市民センター

夕涼みしながら盆踊りを

昨年初めて開催し、大好評をいただいた盆踊り大会。

今年も夏の夜のひとときを、大きなやぐらの回りを大きな輪で楽しんでいただきたい。

▽期日　8月21日（金）～23日（日）
・時間　午後6時～9時
▽曲目　浴衣音頭、日本総踊り、やぐら音頭、水戸黄門ほか
▽問い合わせ先　総合公園管理事務所（電話35―二三三二）

◎平塚市下水道展
・下水道のパネル展示と相談会
・雨水地下浸透工法の模型展示

◎アイラブピース平和普及展
・平塚空襲のパネル展示

◇8月23日（日）午前10時～
◇総合公園平塚のはらっぱ

当日は、民謡歌手富田房江さんと平塚市出身の民謡歌手高井真由美さんがゲスト出演するほか、昔懐しい夜店が彩りを添えてくれる。お出掛けを。

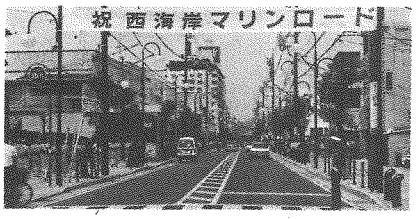

買物公園がオープン

湘南の海の香りがする商店街

西海岸商店街が、新しく〝西海岸マリンロード〟として整備された。

歩いてやさしい西海岸をテーマに、昨年十月から工事を進めていたもので、全長は五百十八㍍で近隣商店街としては初めてのモール化。

海岸に近い商店街らしく、波のゆらめきをモチーフとしたシンボルモニュメントや、カラー舗装、絵タイルを配置した舗道などのほかに、市内で初めて「アメリカデイゴ」という赤い花の咲くマメ科の街路樹が植えられ、海の香りのする夢あふれる買物公園となっている。

敬老祝賀会を開く

新沼謙治オンステージにご招待

市では「敬老の日」をお祝いするために、今年も市内にお住まいのお年寄りを歌謡ショーなどにご招待する敬老祝賀会を開く。

ご招待するのは七十七歳以上のお年寄り七千五百九十一人と、結婚五十年を迎えたご夫妻二百二十九組ならびに六十年を迎えたご夫妻三十六組。後日、会場までの無料バス券となる案内はがきをお送りするので、ぜひご来場を。

▽日時　9月12日（土）
・午前（9時50分～12時30分）の部　崇善、松原、富士見、港、花水、なでしこ小学校区にお住まいの方
・午後（1時30分～4時）の部　午前の部以外の小学校区にお住まいの方
▽会場　市民センター
▽内容　①式典　長寿夫妻記念品贈呈ほか　②演芸　新沼謙治オンステージ

敬老祝い金を

敬老祝い金（対象・七十七歳以上の方）を次の会場でお渡しする。後日お送りする案内はがきと印鑑を持参のうえお受け取りを。

▽日時、会場
・8月25日（火）（午前）吉沢・金田・城島公民館（午後）土屋・金目・岡崎公民館
・26日（水）（午前）大野・松が丘公民館　田村自治会館
（午後）横内・大神・豊田公民館
・27日（木）（午前）旭南・中原・八幡公民館（午後）旭北・南原・四之宮公民館
・28日（金）（午前、午後）富士見・花水・須賀公民館
・9月1日（火）（午前）市役所ホール（午後）横内団地集会所
※午前は9時30分～12時、午後は1時30分～4時
▽問い合わせ先　高齢福祉課高齢福祉係（内線二一九）

フリーマーケット

フリーマーケットに出店される方を募集する。

自分では使わなくなった品物でも、他人にとって必要としている品物は意外と多いもの。手作り品や着なくなった洋服、押し入れの中で眠っている贈答品などをリサイクルとしてお持ちいただきたい。

【第6回おもしろリサイクルフリーマーケット】

▽日時　10月10日（土）午前10時～午後4時
▽会場　総合公園
▽募集区画　二百区画（1区画4平方㍍）先着順
▽参加費　五百円
▽申込受付　8月20日（木）～
▽申込先　環境衛生業務課業務係（内線五一〇）

【エコライフ（地球にやさしい暮らし方）フェアフリーマーケット】

▽日程　10月17日（土）～18日（日）
・時間　午前10時30分～午後4時
▽会場　見附台体育館
▽募集区画　百区画（1区画3・3平方㍍）先着順
▽参加費　五百円
▽申込先　県平塚消費生活センター（電話22―四〇九五）

児童扶養手当等の現況届を

児童扶養手当と特別児童扶養手当を受けている方は、毎年この時期に現況（所得状況）届を提出していただくことになっている。提出されないと8月分以降の手当が受けられなくなるのでご注意を。

・提出期限　9月10日（木）
・提出場所　児童福祉課児童係

なお、次に該当されている方は手当を受けることができる。ただし、所得制限があるので、児童福祉課児童係（内線216）にお尋ねを。

【児童扶養手当】

・対象　18歳（中度以上の障害がある場合は20歳）未満の児童を扶養している方。ただし公的年金を受けられる場合は除く。
・支給額　児童1人の場合は月額38,220円、2人の場合は43,220円、3人目以降は1人につき2,000円を加算

【特別児童扶養手当】

・対象　精神または身体に中度以上の障害のある20歳未満の児童を扶養している父母、または父母に代わって児童を扶養している方
・支給額　重度障害児は月額46,390円、中度障害児は30,930円

イベント用備品を貸します

地域づくり課では、自治会や子供会などの市民団体のみなさんがお祭りなどのイベントを開かれるとき、会場の雰囲気が盛り上がり楽しくできるようイベント用備品を貸し出している。

なお、十月から三月までの利用申し込みを受け付けることになった。希望する団体は八月三十一日（月）までに、地域づくり課市民生活係（内線二六三）にお申し込みを。

▽貸し出し備品　綿菓子機・ポップコーン機・テント・ワイヤレスアンプ・マイク・水かき機（各1台）、発電機（2台）、紅白幕（5枚）
▽その他　利用希望日が重なったときは抽選となる。
・抽選日　9月8日（火）午前9時
・会場　市役所C会議室

自転車駐車場が一部閉鎖を

平塚海岸線自転車駐車場（西側部分）は、九月から神奈川県がなぎさプロムナード整備事業として舗道を工事するため、自転車・バイクは置けなくなる。工事期間中は駅周辺の混雑が予想されるので、自転車、バイクを利用される方は、歩行者をはじめ付近住民の方々の迷惑にならないようご協力を。

なお、市では駅南口周辺の放置自転車対策として、新たに自転車、バイクの駐車場の整備を進めている。詳しくは交通安全課交通安全係（内線二五五）にお尋ねを。

監査の結果

先日行われた定期監査について監査委員小宮廣司氏、福岡政夫氏、上原孝生氏から報告があった。

【監査公表第13号】

▽対象　平塚市土地開発公社、平塚市開発公社、平塚市生きがい事業団、平塚市スポーツ振興財団における出資に係る出納、その他の事務
▽結果　おおむね良好になされていた

【同第14号】

▽対象　経済部、公営事業所、市民部、都市整備部における収入、支出事務
▽結果　おおむね適正に処理されていた。

お気軽にあなたの意見や要望を

広聴パトロール
◇8月18日（火）
・19時～21時　横内団地集会所
◇8月19日（水）
・10時～12時　神田公民館
・14時～16時　大神公民館
・19時～21時　横内公民館
◇8月27日（木）
・14時～16時　城島公民館
・19時～21時　下島自治会館
◇9月3日（木）
・19時～21時　岡崎公民館
◇9月8日（火）
・10時～12時　南原公民館
・14時～16時　中原公民館
・19時～21時　松が丘公民館

担当　広報広聴課（内線355）

松本美和子ソプラノリサイタル

日時　9月18日（金）
午後6時30分開演

会場　中央公民館

主な曲目　中国地方の子守唄、赤とんぼ、鐘がなります、庭の千草、モーツアルトの子守唄、忘れな草、ロンドンデリー、トゥーレの王、柳の歌等

・入場料　S席　2500円（全席指定）
・前売券　市民センター、サクラ書店、ヤンレイレコード、花水書店、稲元屋楽器店で発売中
・問い合わせ先　市民センター　電話32―2235

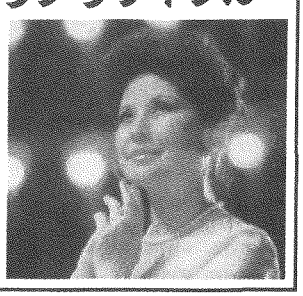

木内克のすべて

るその自在で柔軟なフォルムの魅力はほかに例がなく、今なお多くの愛好者層をもっている。

▽休館日　毎週月曜日
▽観覧料　一般五百円、大・高校生三百円、中・小学生百円
○☎一一一一へ。
◎湘南ひらつか野外彫刻展
・会期　平成5年秋
・会場　総合公園
を募集する。平塚をイメージした作品をぜひお寄せいただきたい。
▽募集する歌詞

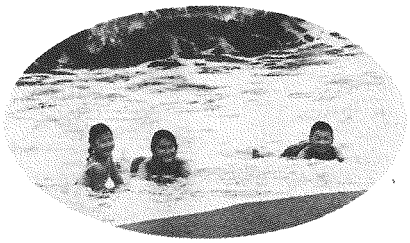
波が来るまで余裕のスマイル

ビーチスポーツの定版ビーチバレー

ビーチパークも大にぎわい

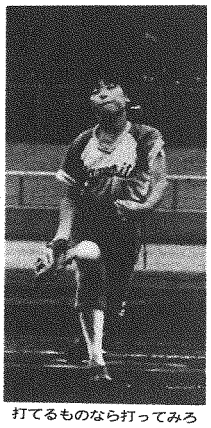
打てるものなら打ってみろ

みんなを代表しての選手宣誓

カメラレポート

今年も八月三十一日まで、ビーチパークが開設され、さまざまなイベントが繰り広げられています。ビーチタッチフットボールやビーチバレーでは汗だくで砂まみれになる人、砂の上を陸上選手のように走りまわる人など、ビーチは若者であふれていました。

浜辺に目を移すと、親子が楽しそうに水遊びをしている姿もありました。

市制施行60周年　少年野球大会とビーチカーニバル

フィールドで熱き戦い

子供たちの甲子園大会「平塚市少年野球大会」が開かれました。

みんな真っ黒に日焼けした顔で、目をギラギラさせながら、「絶対に勝つぞ」と闘志をむき出しにして、小、中学生とは思えないような迫力のあるプレーを見せていました。

また期間中は、選手のお父さんお母さんが、まるで自分のことのように一生懸命応援していました。

結果は次のとおりです。

◇小学生の部　・優勝　富士見ジャイアンツ　・第2位　みずほ少年野球クラブ

◇中学生の部　・優勝　須賀ラークス　・第2位　真土ブルーサンダース

◇女子ソフトボールの部　・優勝　下山下少女ソフトボール部　・第2位　八幡レディバード

いちかばちかのスライディング

正確なバスを通して逆転だ

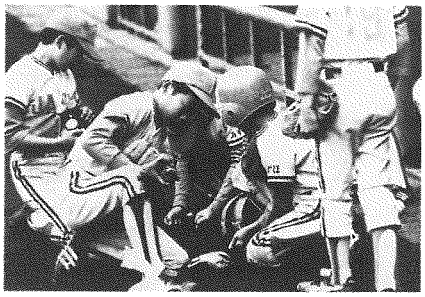
来年もまた来るぞと砂を集める選手たち

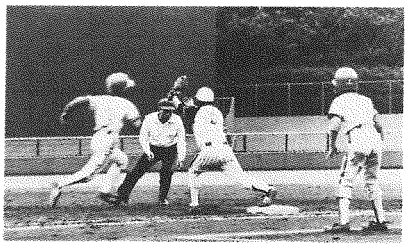
一塁までは全力疾走

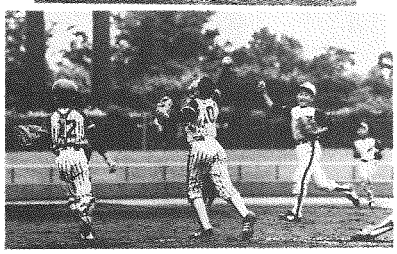
優勝が決まって喜ぶ富士見ジャイアンツ

日程

◇イースタンリーグ公式戦（大人八百円、小人三百円）
・8月15日（土）16時　横浜大洋対西武
・8月19日（水）18時　横浜大洋対ロッテ
・8月20日（木）18時　横浜大洋対西武
・8月21日（金）18時　横浜大洋対西武
・8月25日（火）18時　横浜大洋対巨人
・8月26日（水）18時　横浜大洋対巨人
・8月29日（土）18時　横浜大洋対日本ハム
・8月31日（月）13時　横浜大洋対ロッテ
◇そのほかの主な試合
・9月6日（日）8時　市民総合体育大会軟式野球

スポーツ教室を開く

申し込みはスポーツ財団へ

スポーツ振興財団では、スポーツに親しみ楽しんでもらうためのスポーツ教室を開く。ご参加を。

【第2回ボウリング教室】
▽日程　8月26日～9月30日（除く9月23日）の毎週水曜日、全5回
・時間　午前10時～12時
▽会場　平塚パールレーン
▽定員　市内にお住まいお勤め、または通学している（除く高校生）18歳以上の方20人（先着順）
▽参加料　七千五百円

【第2回エアロビクス教室】
▽日程　9月2日～10月7日（除く9月23日）の毎週水曜日、全5回
・時間　午前10時～11時
▽会場　平塚総合体育館
▽定員　市内にお住まいまたはお勤めの女性　40人（抽選）
▽参加料　三千五百円
▽申込期限　8月21日（金）

【第2回太極拳教室】
▽日程　9月4日～11月20日の毎週金曜日、全12回
・時間　午後6時30分～8時30分
▽会場　平塚総合体育館温水プール
▽定員　市内にお住まいまたは勤めの女性　25人（抽選）
▽参加料　四千円
▽申込期限　8月21日（金）

【第2回レディース卓球教室】
▽日程　9月25日（金）と10月1日～29日（除く22日）の毎週木曜日、全5回
・時間　午前9時30分～12時
▽会場　平塚総合体育館
▽定員　市内にお住まいかお勤めの女性　初級・中級各25人（抽選）
▽参加料　三千円
▽申込期限　8月24日（月）

◎申込方法
往復はがき（ボウリング教室は電話）に住所、氏名、年齢、電話番号、希望教室（卓球教室は希望コース）を記入のうえ、〒254平塚市大原1－1　平塚球場内平塚市スポー

高校生）方30人（抽選）
▽参加料　六千五百二十円
▽申込期限　8月21日（金）

【アクアビクス（水中でのエアロビクス運動）教室】
▽日程　9月9日～10月14日（除く23日）の毎週水曜日、全5回
・時間　午後2時30分～3時30分
▽会場　平塚総合体育館温水プール
▽定員　市内にお住まいかお勤めの女性　25人（抽選）
▽参加料　四千円
▽申込期限　8月21日（金）

脳死を通しての人間の生き方

文化講演会

とき　9月27日(日)午後2時
ところ　中央公民館ホール
講師　作家（医学博士）渡辺淳一氏

【プロフィール】
主な作品には「花埋み」「ひとひらの雪」「化身」「静寂の声」などがあり、平成2年に「うたかた」、3年に「メトレス愛人」、4年に「恋愛学校」を出版。

◎申し込み　はがきに住所、氏名、電話番号を記入し「〒254 平塚市追分1-20 中央公民館」へ
・問い合わせ　中央公民館　電話34-2111

日中友好チャリティショー　上海市障害者芸術団公演

とき　9月17日(木)午後6時
ところ　中央公民館ホール
出演　上海市残疾人芸術団
県聴覚障害者親の会ほか
演目　舞踊京劇・パントマイム
中国魔術・書実演
手話パフォーマンス・ダンス
入場料　全席2,000円（自由席）
・問い合わせ　障害福祉課（内線221）

ヒラッカさん

私のふるさと

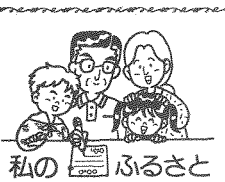

西会津町

矢部一清さん（44歳）

◎私の家族

平塚生まれの妻と子供二人（小学生）の四人家族。広報紙の発行される八月十五日は、両親の待つふるさとへ家族全員で行っているところですね。

◎私のふるさと

磐梯朝日国立公園飯豊（いいで）連峰を背にした人口約二万人の大自然に囲まれた町です。学校の校章にもきりがあるように、古くからきりの産地で、きりたんす、きりげたは全国的に有名です。また、渓流でのイワナ、ヤマメ釣りのメッカでもあり、最近では養殖もでき、私も毎年釣りを楽しんでいます。このほかに、野口英世の左手を手術した医者渡辺鼎は西会津の出身なんですよ。

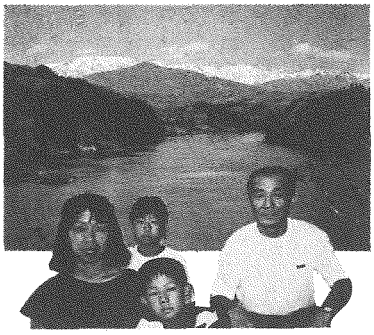
阿賀川の清流

◎平塚に住んでの感想

花水橋近くからの高麗山の眺めはきれいですね。あそこは護岸工事をしていないのがいい。平塚はまだまだ自然が残されているので、お互いがもっと自然を大切にしていかなければいけないと思いますね。（河内）

〈募集〉自分のふるさとを語っていただくコーナー。ふるさとの紹介、平塚に住んでからの感想をお寄せください。

◇送り先　〒254平塚市浅間町9－1　平塚市広報広聴課「私のふるさと」係（内線三二四）

22日から美術館で企画展

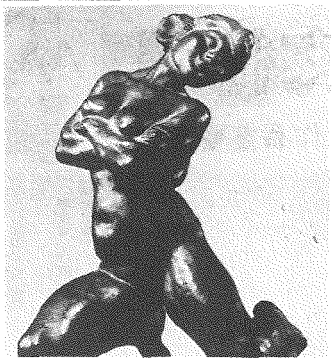
見つけたポーズ　一九五四年

美術館では、八月二十二日（土）から企画展「木内克のすべて」を開く。

今年は、戦後の我が国彫刻界に大きな足跡を記した木内克の生誕百年にあたる。一八九二年水戸に生まれた木内は一九一二年上京し、浅倉文夫の彫刻塾に入り彫刻家としての第一歩を踏み出す。そして一九二一年彫刻の勉強にとパリに渡り、やがてギリシアのアルカイック彫刻の影響を受け、きわめて独自な作風を築きあげた。特に、人体像によしんでいただこうと、総合公園において入選作品の展覧会を行うもの。今回は彫刻展に出展される彫刻の模型作品を全国から公募する。ぜひご応募を。

今回の企画展は生誕百年を記念し、初期から晩年にわたる作品約百九十点を展示し、木内芸術六十年のその真髄にふれる。ぜひご鑑賞を。

▽会期　8月22日（土）～9月20日（日）

・開館時間　午前9時30分～午後4時50分

▽問い合わせ先　美術館（電話35－二一一一）

◎講演会・木内克を語る

・日時　9月6日（日）午後2時～、入場自由

・会場　美術館講堂

・講師　映像作家　松川八洲雄氏

野外彫刻展の募集

大賞を用意・ぜひ応募を

湘南ひらつか野外彫刻展の出展作品を募集する。

この彫刻展は、市民のみなさんに身近な場所で芸術に親しんでいただき、総合公園において入選作品の展覧会を行うもの。今回は彫刻展に出展される彫刻の模型作品を全国から公募する。ぜひご応募を。

▽出品要領　①野外設備を前提とした未発表作品で、耐久性、安全性が確保されるもの　②模型（マケット）作品の大きさは50×50×50センチ以内　③出品料は1点につき5千円

▽作品搬入　1月23日（土）～24日（日）平塚市美術館

※委託搬入の場合には、1月19日（火）までに、日本通運（株）新横浜支店へ。

▽賞　大賞　五百万円（1点）、準大賞　三百万円（1点）、優秀賞　百万円（4点）、入選（数点）

▽問い合わせ先　文化行政推進室（内線六七三）

なお、入賞作品には二百万円の製作費が支払われる。

応募は、1月16日（土）までに出品料を添えて、〒231横浜市中区日本大通り1　県県民部文化室（電話〇四五－二一一一）

・展示物　彫刻展入賞作品約20点

・主催　神奈川県、平塚市

記念映画の歌詞を募集

市では市制施行六十周年を記念して、記念映画「湘南都市　平塚の今と未来（仮題）」の制作を始めている。

これから一年間にわたってさまざまなイベントを記録するだけでなく、平塚の自然や市民生活も取り入れながら一編の映像詩をうたいあげるようすすめているが、より素晴らしい作品となるよう、映画の中で流れるテーマ曲の歌詞を公募する。

▽要領　①歌詞の形式は自由　②歌詞には題名をつけるほか、4つある中のどのうたの歌詞かを書いておく　③採用した作品の版権は平塚市に所属する

▽応募期限　8月31日（月）

▽応募先　〒254平塚市浅間町9－1　平塚市企画部広報広聴課（内線三一五）

①平塚のうた　映画全体のテーマ音楽

②春のうた　平塚の自然と市民の心をうたう

③夏のうた　市民のエネルギーをうたう

④秋のうた　市民の優しさ、親しみなどをうたう

▽応募資格　市内にお住まいまたはお勤めの方

市民総合体育大会を

第41回市民総合体育大会が開かれる。ご声援を。

▽期日・種目・会場

〈8月23日（日）〉　軟式野球（市民スポーツ広場）、バスケットボール（見附台体育館）、バレーボール（平塚総合体育館）、剣道（平塚総合体育館）、ソフトボール（市民スポーツ広場）、軟式テニス（総合公園テニスコート）、柔道（平塚総合体育館）、自転車（平塚競輪場）、サッカー（市民スポーツ広場）、硬式テニス（桃浜町庭球場）、弓道（平塚総合体育館弓道場）

〈8月30日（日）〉　射撃（伊勢原射撃場）、陸上競技（平塚競技場）

〈9月6日（日）〉　軟式野球（平塚球場・新町野球場）、バスケットボール（見附台体育館）、ソフトボール（市民スポーツ広場）、ボウリング（平塚パールレーン）、バドミントン（平塚総合体育館）、卓球（見附台体育館）、サッカー（平塚競技場・市民スポーツ広場）、ゲートボール（総合公園平塚のふるっぱ）、水泳（平塚総合体育館温水プール）、空手（平塚総合体育館）

▽会場　平塚総合体育館

▽定員　市内にお住まいお勤め二）へ。

防災教室

防災訓練を

土砂災害で恐いのは、これまで頑丈そうであったが、けや、普段おとなしく流れていた川が突然きばをむいて襲ってくることである。

これから台風シーズンを迎えるが、消防本部ではみなさんがいざというとき落ち着いて行動できるよう各地区で合同防災訓練を行っている。この機会にぜひご参加を。

【四之宮地区】

▽期日　8月16日（日）

▽会場　大野小学校

【横内地区】

▽期日　9月13日（日）

▽会場　横内小学校

※時間　午前9時～11時

日程

総合体育館

・8月23日（日）9時　市民総合体育大会（バレー、柔道、剣道、弓道、テニス）

・8月25日（火）～30日（日）9時　東日本学生ボドミントン大会

・9月1日（火）10時　県ヘアーカットコンテスト

・9月6日（日）9時　市民総合体育大会（バドミントン、空手）

ツ振興財団（電話35－〇一〇

スポーツ大会の結果

七月に行われたスポーツ大会の結果は次のとおり。（敬称略）

【第2回平塚市ゴルフ選手権大会】7月3日、湘南シーサイドカントリークラブ、参加は予選を通過した32人

・優勝　小林武久（中原下宿）、2位　田中日出夫（西八幡）、3位　近藤勝明（御殿）

16日に平塚あるく会を開く

平塚あるく会では、日本の滝百選と全国名水百選の洒水の滝を訪ねる。参加される方は、当日直接集合場所にお集まりを。

▽期日　8月16日（日）、降水確率30％以上の場合は23日（日）、以後中止

・集合　平塚駅北口改札口付近午前8時

▽コース　平塚駅－山北駅…河村城址…洒水の滝…山北駅－平塚駅

▽用意する物　弁当、水筒、雨具、交通費九百四十円

▽問い合わせ先　平塚球場内体育課（電話31－三〇六〇）

日程

◇'92Jリーグカップ

・9月12日（土）18時　日産FC横浜マリノス対名古屋グランパスエイト

※入場料　SS席二千五百円、S席二千円、A席一千五百円、芝生席（高校生以上一千二百円、小・中学生七百円）

◇JFリーグサッカー1部（一般一千五百円、中・高校生一千円、小学生八百円）

・9月9日（水）19時　フジタ対NKK

◇JFリーグサッカー2部（高校生以上五百円）

・9月5日（土）18時　東邦チタニウム対中央防犯

◇そのほかの主な大会

・8月22日（土）～23日（日）9時　国民体育大会予選会（陸上）

・8月30日（日）8時　市民総合体育大会（陸上）

体育館の開放日

自由に利用できます
ただし、占用はできません

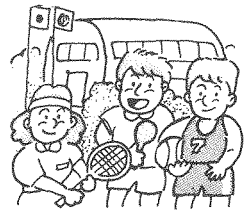

各種目ともラケット、シャトル、ボールと、上ばき用運動くつの持参を。

◇見附台体育館（電話31－3057）

・開放種目　卓球、バドミントン、バスケット、軟式庭球（～16時）、バレー（16時～）

・8月24日(月)午後1時～午後8時

・9月14日(月)　〃

◇金田公民館体育館（電話31－2136）

◇金目公民館体育館（電話58－0101）

◇神田公民館体育館（電話55－0239）

◇旭南公民館体育館（電話31－2255）

・開放種目　バレー（9時～13時）、バドミントン、卓球（13時～16時）、バスケット（16時～20時）、

・8月17日(月)午前9時～午後8時

・9月7日(月)　〃

国連映画会"となりのトトロ"

とき　8月22日(土)
午後2時～4時

ところ　市民センター

上映映画　となりのトトロ
第11回アニメグランプリ作品

入場無料　先着1,400人

担当　交流親善課

生涯学習です

市民大学と市民アカデミー

中央公民館では、平成四年度後期市民大学講座と市民アカデミーの受講生を募集する。

・受講資格　市内にお住まい、お勤め、または通学している18歳以上の方

◇市民大学講座

【日本人と宗教】募集50人
▽日程　10月15日～1月21日の毎週金曜日、全9回
・時間　午前10時～12時
▽講師　玉川大学教授　倉岡正雄氏
▽教材費　三百円

【西洋人の目から見た明治日本】募集50人
▽日程　10月2日～11月26日の毎週木曜日、全9回
・時間　午前10時～12時
▽講師　東海大学助教授　竹中亨氏
▽教材費　三百円

【ギリシャ神話の世界】募集50人
▽日程　10月15日～12月10日の間の木曜日、全7回
・時間　午後2時～4時
▽講師　作家　楠見千鶴子さん
▽教材費　三百円

市民アカデミー　フランス料理教室

◇市民アカデミー

【七宝焼教室】募集15人
▽日程　11月12日～1月21日の間の木曜日、全7回
・時間　午後1時30分～4時30分
▽講師　ギャラリー・松創　堀久代さん
▽教材費　三百円（道具代、材料費は別）

【世界の料理・スリランカの家庭料理を味わう】募集20人
▽日程　10月17日～2月6日の間の土曜日、全6回
・時間　午前10時～12時
▽講師　東海大学留学生　アブドゥール・バーリー氏
▽教材費　三百円（材料費は別）

【楽しいビデオ撮影教室・撮影技術基礎編】募集20人
▽講師　元中央公論編集局次長　尾島政雄氏
▽受講料　一万円（全10回分）

【文章書き方入門】募集30人
▽日程　10月8日～3月25日の毎月第2、第4木曜日・全12回
・時間　午後1時30分～3時30分
▽講師　文芸評論家　清原康正氏
▽受講料　一万二千円（全12回分）

【太極拳入門】募集30人
▽日程　10月4日～3月21日の毎月第1、第3日曜日・全12回
・時間　午後1時30分～3時30分
▽講師　永和市中国武術会顧問　山崎寛氏
▽受講料　一万二千円（全12回分）

【日本舞踊入門】募集25人
▽日程　10月20日～3月16日の毎月第3火曜日・全6回
・時間　午後6時～8時
▽講師　日本舞踊協会神奈川支部　花月兼美八氏
▽受講料　六千円（全6回分）

【書道教室】募集10人
▽日程　10月6日～3月16日の毎月第1、第2、第3火曜日・全18回
・時間　午前10時～12時
▽講師　書草会主宰　守長草心氏
▽受講料　一万八千円（全18回分）

【手工芸講座】下表のとおり
▽日程　10月～3月、全11回
・時間　午前（10時～12時、午後（1時30分～3時30分）
▽受講料　一万一千円（教材費は別）

◎申込方法
はがきに希望コース名、住所、氏名、年齢、職業、電話番号を記入のうえ、9月5日（土）までに、〒254平塚市見附町15－1　市民センター（電話32－二三三五）へ。抽選

教室名	開設日	時間	定員
藤工芸	第1・第3火曜日	午前	20人
レザーアート	第1・第3火曜日	午後	15人
ステンドグラス	第1・第3木曜日	午前	10人
パンの花	第1・第3金曜日	午前	5人
木彫り	第1・第3金曜日	午後	6人
押し花	第2・第4火曜日	午前	15人
アートフラワー	第2・第4火曜日	午後	10人
日本人形	第2・第4水曜日	午前	6人
カントリーステンシル	第2・第4木曜日	午前	10人
フラワーデザイン	第2・第4金曜日	午前	15人

文化祭

作品を募集

教育委員会では、第四十回平塚市文化祭（十月二十二日～十一月三日・美術館市民アートギャラリー）に出展される作品を募集する。奮ってご応募を。

【美術の部】
・応募資格　16歳以上の方
▽規格　①絵画、彫刻の範囲でサイズはF6号から50号までとし、1人2点まで　②額、仮り額などですぐ展示できるもの
▽搬入　10月11日（日）午前10時～午後1時、中央公民館市民ギャラリー
▽出品料　一千円

【写真の部】
▽規格　①未発表の作品に限る　②モノクロ、カラー、単・組写真（1人3枚まで）　③サイズは半切以上　④表装はパネル張りか額装とする
▽搬入　10月11日（日）午前10時～午後1時、中央公民館市民ギャラリー
▽出品料　1人3点まで一千円、1点増すごとに五百円

【市制60周年記念公募写真の部】
▽テーマ　平塚の公共施設
▽規格　①サイズは四つ切り　②モノクロ、カラー
▽応募期限　9月30日（水）
問い合わせは、社会教育課社会教育係（内線五二一四）へ。

カルチャー教室開く

ひらつかカルチャー事業運営委員会では、カルチャー教室の受講生を募集する。

【日本文学・名作ばなし講座】募集30人
▽日程　10月3日～3月27日の間の第2、第4土曜日・全10回
・時間　午前10時～11時30分
▽講師　元中央公論編集局次長　尾島政雄氏
▽受講料　一万円（全10回分）

【文章書き方入門】募集30人
▽日程　10月8日～3月25日の毎月第2、第4木曜日・全12回
・時間　午後1時30分～3時30分
▽講師　文芸評論家　清原康正氏
▽受講料　一万二千円（全12回分）

【太極拳入門】募集30人
▽日程　10月4日～3月21日の毎月第1、第3日曜日・全12回
・時間　午後1時30分～3時30分
▽講師　永和市中国武術会顧問　山崎寛氏
▽受講料　一万二千円（全12回分）

【日本舞踊入門】募集25人
▽日程　10月20日～3月16日の毎月第3火曜日・全6回
・時間　午後6時～8時
▽講師　日本舞踊協会神奈川支部　花月兼美八氏
▽受講料　六千円（全6回分）

【書道教室】募集10人
▽日程　10月6日～3月16日の毎月第1、第2、第3火曜日・全18回
・時間　午前10時～12時
▽講師　書草会主宰　守長草心氏
▽受講料　一万八千円（全18回分）

【手工芸講座】下表のとおり
▽日程　10月～3月、全11回
・時間　午前（10時～12時、午後（1時30分～3時30分）
▽受講料　一万一千円（教材費は別）

◎申込方法
はがきに希望コース名、住所、氏名、年齢、職業、電話番号を記入のうえ、9月5日（土）までに、〒254平塚市見附町15－1　市民センター（電話32－二三三五）へ。抽選

教室名	開設日	時間	定員
藤工芸	第1・第3火曜日	午前	20人
レザーアート	第1・第3火曜日	午後	15人
ステンドグラス	第1・第3木曜日	午前	10人
パンの花	第1・第3金曜日	午前	5人
木彫り	第1・第3金曜日	午後	6人
押し花	第2・第4火曜日	午前	15人
アートフラワー	第2・第4火曜日	午後	10人
日本人形	第2・第4水曜日	午前	6人
カントリーステンシル	第2・第4木曜日	午前	10人
フラワーデザイン	第2・第4金曜日	午前	15人

新着図書

小説・文学

天使の鼓笛隊　辻邦生
遺された指輪　見延典子
蜂須賀小六（上・下）　戸部新十郎
朝焼けの賦　赤瀬川隼
魔女の森　C・W・ニコル
殺人のH　スー・グラフトン
海のドンキホーテ　宮原昭夫
東京万華鏡　川本三郎
子宮の言葉　松田美由紀

家庭・生活

プロ野球三国志　有本義明
臓器移植と日本人　保阪正康
ガウディの影武者だった男　森枝雄司
モードの帝国　山田登世子
スポーツキッズのほうれん草　栗山英樹
ガラスの箱舟　ロッキング・オン・ジャパン編

社会科学・その他

図説スペインの歴史　川成洋・中西省三　編
商店街「集客」戦略　黒須靖之
外国人留学生とのコミュニケーションハンドブック　大橋敏子　他
本物志向のすすめ　藤井康男

※掲載した図書は購入した図書の一部。詳しくは中央図書館にお尋ねを。

移動図書館9月日程（雨天は中止）

土屋小学校	1日		29日・13：30～14：00
吉沢小学校	1日		29日・14：30～15：20
吉沢公民館	1日		29日・15：30～16：00
松延小学校	2日	16日	30日・15：00～16：00
金目小学校	3日	17日	・13：30～14：30
みずほ小学校	3日	17日	・15：00～16：00
万田貝塚市営住宅	4日	18日	・13：30～14：30
旭陵中学校	4日	18日	・15：00～16：00
港小学校	8日	22日	・13：00～13：50
海宝寺	8日	22日	・14：00～14：30
豊田公民館	8日	22日	・15：00～16：00
松が丘公民館	9日		・15：00～16：00
城島小学校	10日	24日	・13：00～13：30
城島公民館	10日	24日	・13：40～14：30
岡崎小学校	10日	24日	・15：00～16：00
浄心寺	11日	25日	・13：30～14：30
金田公民館	11日	25日	・15：00～16：00

催し物コーナー

図書館

☆映画会
◎8月16日（日）10時、14時　3階ホール
「一つの花・とべないホタル」50分
◎8月23日（日）10時、14時　3階ホール
「アフリカ友情物語」54分
◎8月30日（日）10時、14時　3階ホール
「ふしぎな鈴・りゅうの目のなみだ」41分
◎9月6日（日）10時、14時　3階ホール
「アンパンマン・バイキンマンの逆襲」67分
◎9月13日（日）10時、14時　3階ホール
「男はつらいよ・寅次郎の休日」110分

参考室のご利用を

中央図書館の3階参考室では、夏休み期間中（8月30日まで）座席は指定席（70席）制となっている。社会人専用席は別に設けてあるので希望される方はお申し出を。また、このほかに3階会議室を臨時学習席（40席）としているのでご利用を。

☆夏休みこども人形劇「三つの願い」
・日時　8月26日（水）11時～
・会場　神田公民館集会室
・出演　劇団ちろりん
・入場券　8月19日（水）9時から北図書館カウンター（電話53－1232）で配布。先着130人

☆中央図書館夏休み期間（8月30日まで）の開館時間
・貸出室、参考室　火～木曜日9時～17時50分、金曜日9時～18時50分、土・日曜日9時～16時50分
・こども室　火～日曜日9時～16時50分
☆休館日　毎週月曜日、9月15日

☆中央図書館
〒254浅間町12－41　電話31－0415

博物館

☆夏季特別展「おもちゃとあそび」
子供たちが普段遊んでいるおもちゃのおもしろさや昔懐かしいおもちゃなどを紹介している。
・期間　7月21日（火）～8月30日（日）
・会場　特別展示室

◎体験学習・手作りおもちゃを作ろう
・日時　8月26日（水）10時～15時
・会場　科学教室
・定員　小学生以上　30人（抽選）
・申し込み　8月19日までに往復はがきで

☆星を見る会「夏の夜空に親しもう」
星座を探したり、望遠鏡で眺めたりしてみる。参加自由
・期間　8月15日～29日の毎週土曜日、曇天と雨天のときは中止
・時間　19時～20時30分
・会場　科学教室、屋上

☆夏休み自由研究相談会
自由研究のテーマ、研究の進め方について学芸員が相談をお受けする。
・日時　8月25日（火）9時～12時
・会場　科学教室

☆プラネタリウム
【いん石・宇宙からの贈り物】
いん石の生いたちやそこに秘められた情報について紹介する。
・期間　8月15日（土）～9月6日（日）
・一般投影日　土・日曜日、8月中の水・木曜日　11時、14時

【星の一生】
夜空に輝く星たちの誕生と成長の記録。
・期間　9月12日（土）～11月1日（日）
・一般投影日　土・日曜日　11時、14時

☆体験学習「草木染め」
草木の葉などを使って布を染めてみる。
・日時　9月6日（日）10時～15時
・会場　科学教室
・定員　20人（抽選）
・参加費　200円
・申し込み　8月25日までに往復はがきで
☆開館時間　9時～16時50分
☆休館日　毎週月曜日、9月15日
☆博物館　〒254浅間町12－41　電話33－5111

美術館

☆市民アートギャラリー
【すってん展】
・期間　8月12日（水）～18日（火）
【大門書悠会展】
・期間　8月19日（水）～23日（日）
【青い鳥アートスクール・アールヴィヴァン27回美術展】
・期間　8月28日（金）～9月1日（火）
【現展神奈川】
・期間　9月2日（水）～6日（日）
【茂田綾子展】
・期間　9月9日（水）～15日（火）
【圓心流画道小麦会第3回展】
・期間　9月10日（木）～15日（火）
【平塚美術協会展】
・期間　9月16日（水）～22日（火）
☆開館時間　9時30分～16時50分
☆観覧料　常設展（一般200円、高・大学生100円、小・中学生50円）
☆休館日　毎週月曜日
☆美術館　〒254西八幡1-1-3　電話35－2111

青少年会館

☆ユースカルチャースクール
料理実習を通して仲間づくりをする。
・日程　9月10日～11月19日（除く9月24日）の毎週木曜日、全10回
・時間　午後6時30分～8時30分
・会場　中央公民館調理実習室
・定員　18～30歳（除く高校生）までの未婚の方　30人（抽選）
・受講料　無料（テキスト・材料費は別）
・申し込み　8月31日までに往復はがきで
☆開館時間
火～土曜日　9時～21時30分
（日曜日のみ　9時～17時）
☆休館日　毎週月曜日、9月15日、16日（館内消毒）
☆青少年会館
〒254浅間町12－41　電話32－7029

◎保健センター
中里34－17　電話34－0311
駅前バスターミナル5番線　中里経由日向岡行または諏訪町経由市民病院行「医療センター前」下車
◎平塚保健所
豊原町2－21　電話32－0130
駅前バスターミナル2番線　秦野駅行「営林署前」下車

乳幼児歯科相談

■対象　2歳6か月までの乳幼児
■相談日　9月7日、21日
■時間　午前9時～10時
■会場　平塚保健所
■申し込み　電話で平塚保健所へ

育児相談

■相談日　毎週水曜日
■時間　午前9時30分～10時30分
■会場　保健センター
■内容　体重測定、栄養、病気、育て方、予防接種のことなど
■母子健康手帳を持参

ツベルクリン

■対象　3か月以上4歳未満で、BCG接種を1回も受けていない乳幼児
■開業医、病院で接種を。接種日は医師とご相談を
■保険証、母子健康手帳を持参

母親父親教室

■前期（妊娠6か月までの方）
9月7日　午後1時30分～4時
妊娠中の体の変化と過ごし方・妊婦体操
9月14日　午後1時30分～4時
お母さんと赤ちゃんの歯の衛生・お産の準備と赤ちゃんの衣類
9月21日　午前10時30分～午後2時
妊娠中と産後の栄養（調理実習と昼食試食）
■後期（妊娠8か月以降の方）
9月28日　午後1時30分～4時
お産の進み方と産後の過ごし方・呼吸法
10月3日　午前9時30分～11時30分
赤ちゃんのおふろ（実習）
お父さんもご参加を
■会場　保健センター
■主治医の許可を得てからご参加を
■母子健康手帳、筆記用具（全日程共通）、スラックス（7日と28日）、手ふきタオル（21日と3日）、エプロン、三角布（21日）を持参

予防接種9月カレンダー
赤ちゃんの健康メモ

戸田皓貴ちゃん　赤ちゃんの笑顔

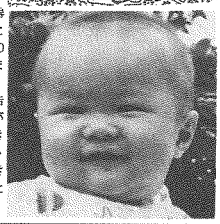

☆平塚市御殿1－11－5　高井精器にお勤めの戸田順吉さん（25歳）と直江さん（28歳）の長男。身長70cm、体重8kg、4年2月17日生まれ。
寝返りができるまでもう少しの皓貴ちゃんは、いつもニコニコ愛想が良く近所の人気者。おふろが大好きで、パパがいないときはおじいちゃんが入れてくれる。スキーが大好きなパパ、将来はスキーの選手にしたいと夢は大きい。

《募集》　＜応募＞はがきに赤ちゃんの名前、生年月日と両親の住所、氏名、生年月日、電話番号、職業を書いてお出しください。対象は1歳未満の赤ちゃんです。応募されたはがきは、毎月20日（20日消印まで）に締め切り、抽選で赤ちゃんを翌月の広報紙に掲載します。なお掲載した赤ちゃんには、記念写真と広報紙10部を差しあげます。　＜今月の応募者は35人でした＞
■送り先　〒254平塚市浅間町9－1　平塚市広報広聴課赤ちゃんのステージ係

乳幼児健康診断

■受付　午後1時～2時
■会場　保健センター
■母子健康手帳、筆記用具、歯ブラシ（1歳6か月児のみ）持参
【3か月児】
・9月2日　4年5月1日～10日生
・9月16日　4年5月11日～20日生
・9月30日　4年5月21日～31日生
【1歳6か月児】
・9月1日　3年3月1日～10日生
・9月8日　3年3月11日～20日生
・9月22日　3年3月21日～31日生
【3歳児】
・9月3日　1年7月1日～10日生
・9月17日　1年7月11日～20日生
・9月24日　1年7月21日～31日生

虫歯予防教室

■対象　9月中に8か月から1歳になる乳幼児のお母さん
■日時　9月9日　午前10時～11時
■会場　平塚保健所
■母子健康手帳、筆記用具を持参

麻しん予防接種

■対象　1歳以上6歳未満の乳幼児（1歳6か月から3歳までの間に受けることが望ましい）
■接種方法　開業医、病院で接種を（7、8月は除く）
■料金　無料
■保険証、母子健康手帳を持参

百日ぜき　ジフテリア　破傷風

■第1期　対象は3か月以上4歳未満の乳幼児。3週間から8週間の間隔で3回受ける
■第2期　第1期の3回目の接種目から1年以上1年6か月以内に1回受ける。5歳6か月に達するまで受けられるが、4歳までに終了することが望ましい
■開業医、病院で接種を。接種日は医師とご相談を
■保険証、母子健康手帳を持参

ジフテリア　破傷風

■対象　百日せきの予防接種を受ける必要のない乳幼児
・第1期　3か月以上6歳未満の乳幼児。3週間から8週間の間隔で3回受ける
・第2期　第1期の3回目の接種目から1年以上1年6か月以内に1回受ける
■接種方法　市民病院・共済病院のみで年間を通じて接種できる。接種日は医師とご相談を
■料金　無料
■保険証、母子健康手帳を持参

健康教室に参加を

【高脂血症予防教室】
・9月9日（水）と16日（水）の2日間　吉沢公民館
・9月4日（金）と11日（金）の2日間　横内公民館
【骨粗しょう症予防教室】
・9月10日（木）と22日（火）の2日間　豊田公民館
【大腸がん予防教室】
・9月3日（木）神田公民館
【歯の健康教室】
・8月26日（水）富士見公民館
※時間はいずれも午後1時30分～3時
▽問い合わせ先　健康課（内線二五九）

老人性痴ほう疾患の相談会

お年寄りの物忘れ、ぼけに悩んでいる方を対象にした相談会が開かれる。
▽日時　8月19日（水）午後1時30分～3時30分
▽会場　平塚保健所
▽申込先　平塚保健所（電話32－〇一三〇）

健康生活ドッグ

平塚保健所では、健康増進のために毎日の食事や生活、体力等のチェックと総合指導を毎月行っている。
▽9月分日程　11日（金）と25日（金）の2日間1コース
▽対象　20歳以上の方
▽内容　1日目（心電図、血圧、血糖、コレステロール、中性脂肪、貧血、尿検査など）、2日目（体力測定、総合指導）
※時間はいずれも午後1時～4時
▽料金　三千六百円
▽申込先　平塚保健所（電話32－〇一三〇）

思春期セミナー

平塚保健所では、思春期の子供の心、男の子の性、親の役割について知識を深め、子育ての心構えに役立てるためのセミナーを開く。
▽日程　9月7日（月）、14日（月）、16日（水）の3日間
※時間はいずれも午後2時～4時
▽対象　思春期の子供を持つ親
▽定員　50人（先着順）
申し込みは、9月3日（木）までに平塚保健所（電話32－〇一三〇）へ。

思春期の健康相談

平塚保健所では、思春期の身体や心についての相談を電話や面接で行っている。
▽日時　月～金曜日の午前9時～午後4時（面接は予約制）
▽申込先　平塚保健所健康指導課（電話32－〇一三〇）

歯ぐきの検診

▽対象　初妊婦および49歳未満の方
▽日時　8月25日（火）
・初妊婦　午前9時～10時30分
・49歳未満の方　午後1時～2時30分
▽会場　平塚保健所
▽内容　検診と歯みがき練習
▽母子健康手帳（妊婦の方）、普段使用している歯ブラシとコップを持参
▽申込先　平塚保健所（電話32－〇一三〇）

心の健康相談

平塚保健所では、心やアルコール等で悩みをもつ本人や家族を対象とした心の健康相談を行っている。
▽相談日　8月21日（金）、26日（水）、9月1日（火）、11日（金）
※時間はいずれも午後1時30分～3時30分
▽申込先　平塚保健所（電話32－〇一三〇）予約制

がん検診を

【集団検診】
▽検診名、対象等
胃がん（40歳以上、五百円）、大腸がん（40歳以上、百円）、子宮頸がん（30歳以上、四百円）、乳がん（30歳以上、百円）
▽日程（9～11月分）9月25日（金）鏡輪場、10月1日（木）旭南公民館、10月16日（金）保健センター、11月2日（月）湘南農協豊田支所、11月11日（水）日本たばこ産業体育センター
※ただし、25日と2日は胃がんと大腸がんのみ実施
▽申込方法　申込書（市役所、保健センター、各公民館にある）または、はがきに希望する検診名、住所、氏名、生年月日、電話番号、希望日を記入して〒254平塚市浅間町9－1平塚市健康課（内線二五九）へ。先着順
【施設検診】
▽検診名、対象等
子宮頸がん（30歳以上、一千円）、子宮頸がんおよび体がん（医師が認めた方、一千七百円）、乳がん（30歳以上、四百円）
▽申込先　検診医療機関へ直接申し込む。検診医療機関名については健康課（内線二五九）へ。

赤ちゃんの健康

低身長

身長は生まれたときの体格、発育期の病気や栄養、両親や家族の体格などによって影響される。
母子健康手帳に身長の発育曲線が載っている。子供の身長が二本の線に囲まれた領域にあれば一応標準と考えてよいが、下の線を大きく下まわっていたり、今まで順調に伸びていた身長が伸びなやんでしまったときは注意が必要である。
いずれにせよ、乳幼児健診をきちんと受け、身長を正しく測定し、身長が順調に伸びているかを確認しておくことが大切である。
低身長の原因のひとつに成長ホルモンの分泌が少ないため身長が伸びない「下垂体性小人症」という病気がある。この病気は早期に発見して治療すれば、その後の発育には支障がないので、小児科医に相談すると良いでしょう。（健康課）

国民健康保険の人間ドック

市では、国民健康保険に加入している方を対象に人間ドックを実施している。
▽受診できる方　平塚市国民健康保険に加入し、かつ次のすべての要件を満たす方で1世帯1人。
①40歳以上（昭和28年4月1日以前生まれ）の方
②平成3年4月1日以前から引き続いて保険に加入している方
③平成3年度以前の保険税をすべて納めている方
▽受診人数　百八十人（申込み多数のときは抽選）
▽受診機関および自己負担額
共済病院（二万三千六百九十円）、市民病院（二万四千五十円）
▽申込期限　8月24日（月）
受診を希望される方は、申請書（各地区公民館、ひらつかスカイプラザ、保険年金課にある）を、保険年金課給付係（内線二四七）へ。

生活関連物資価格調査表

消費生活モニター30人による7月分の平均価格

品目	規格	小売店	スーパー
合成洗剤	1.5kg（無リン）	750円	745円
サラダ油	1kg（ボリ入）	453円	464円
しょうゆ	1ℓ（パック）	324円	313円
トイレットペーパー	65m（12個）	508円	479円
豚肉	100g（モモ肉）	156円	154円
鶏卵	M10個（パック）	155円	137円
さけ	100g（切り身）	208円	229円
じゃがいも	1kg（男爵）	206円	250円
ほうれん草	1肥	202円	211円
みそ	1kg（赤みそ袋入）	370円	396円
砂糖	1kg（上白糖）	249円	243円
食パン	1斤	165円	158円
灯油	18ℓ（配達）	937円	—
ガソリン	1ℓ（現金）	113円	—

不明品

みなさんのご協力で問い合わせが増えている。問い合わせをいただいたときには、既に決まっているものもあるのでご了承を。
不用品登録情報は、地域づくり課市民生活係（内線二六三）へ。
◇譲りたい物　ベビーバス、室内用子供すべり台、応接セット、鏡の座いす、マットレス、テーブルセット、和だんす、製図板、おもちゃ、オーディオラック
◇譲ってほしい物　子供服（男子90～120センチメートル、女子90センチメートル、同130センチメートル）、ベビーバギー、ソファーベッド、食器棚、二段ベッド、冷蔵庫、掃除機、クーラー、ピアノ、女子用自転車（16インチ）、補助輪付

マッサージ受療券の交付

74歳以上の方に、はり、きゅう、あんま、マッサージ、指圧の助成を行っている。
◇受療券の交付
大正7年6月30日以前に生まれた方は8枚。
大正7年7月1日から大正8年3月までに生まれた方は、74歳になった月から3月に2枚の割合で交付する。
◇自己負担額　1枚につき600円
◇申し込み　印鑑および健康手帳または健康保険証を持参のうえ、高齢福祉課へ。

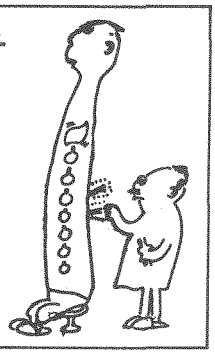

今、家族に求められているもの

公開講座
とき　9月28日(月)10時30分～
ところ　スカイプラザ（MNビル）
講師　日本女子大学 平木典子教授
【プロフィール】
津田塾大学英文学科卒業。ミネソタ州立大学で教育心理学を修了。1991年4月日本女子大学人間社会学部教授に就任。
◎申し込み　女性行政推進室　電話21-7500
または須賀公民館　電話21-2152へ

広報手帳

6日に神川橋開通

平成元年度から架け替え工事をしてきた神川橋が完成し、9月6日（日）午後3時から利用ができるようになる。県平塚土木事務所（電話22―二七一一）にお尋ねを。

戦没者の追悼式が

平成4年度平塚市戦没者・戦災殉職者追悼式が開かれる。
▽日時　9月4日（金）午後1時30分～
▽会場　市民センター
▽問い合わせ先　生活福祉課管理係（内線二一〇）

まちかどギャラリー

・**まちかどギャラリー**（安田信託銀行、新日本証券、山一証券、三菱銀行）の各ギャラリー【平塚写真連盟写真展】8月11日（火）～9月7日（月）
・**街角ギャラリー**（平塚郵便局）【絵手紙展】8月1日（土）～31日（月）
【コンスターチ・フラワー展】9月1日（火）～30日（水）

相模川を考えよう

相模川の環境をテーマに、ハロー相模川ファンタジアが開かれる。
▽日時　8月23日（日）午後0時～9時
▽会場　厚木市三川合流地点
▽内容　ジャブジャブ池、相模川環境コーナー、ハロー相模川ライブステージ、ハロー相模川シアター
▽問い合わせ先　県都市部なぎさ・相模川プラン推進室（電話〇四五―二〇―一一一一）

湘南いきいき野菜

平果出荷推進協議会では、店頭において新鮮な平塚産の野菜を購入していただこうと、今月からほうれん草と小松菜に「湘南ひらつかいきい野菜」という紫のテープを巻いて出荷している。農産課営農指導係（内線五四四）にお尋ねを。

文芸作品を募集中

湘南文学編集委員会では、総合文芸雑誌「湘南文学」第4号の原稿を募集している。
▽部門　創作（四百字詰め原稿用紙30枚以内）、エッセイ（同5枚前後）、詩、短歌
▽応募先　湘南短期大学内湘南文学編集委員会（〒238横須賀市稲岡町82・電話〇四六八―25―一五〇〇）

園芸教室を開く

▽日時　9月5日（土）午前9時30分～11時30分
▽会場　県農業会館（駅南口）
▽講師　園芸研究家　青木幸雄氏
▽内容　秋まき草花、球根の作り方
▽問い合わせ先　県湘南園芸相談コーナー（電話23―〇五九三）

福祉会館で講習会

【家庭看護講習会】
▽日程　9月2日～16日の毎週水、金曜日・全5回
・時間　午後1時～4時
▽定員　30人（先着順）
【録音テープ図書づくり講習会】
▽日程　9月8日～12日8日（除く9月15日、11月3日）の毎週火曜日
・時間　午後1時～3時30分
▽定員　50歳未満の方20人（先着順）
【点字講習会】
▽日程　9月8日～10月6日（除く9月15日）の毎週火曜日・全4回
・時間　午後1時30分～3時30分
▽定員　20人（先着順）
申し込みは、いずれも社会福祉協議会（電話33―三三三三）へ。

競輪場の売店募集

公営事業所では、平塚競輪場内にある売店に出店を希望される方の申し込みを受け付ける。
▽出店期間　10月～3月
▽募集店舗　特観席付属食堂2店舗、飲食売店9店舗、普通売店6店舗（抽選）
▽応募資格　①市内に1年以上お住まいで、住民登録または外国人登録がされている方　②希望する売店と同じ業務を1年以上していること　③市税などの徴収金を滞納していないこと　④2回連続して出店した方は申し込めない
▽持参する物　①住民票または外国人登録済証明書　②市税完納証明書（法人は法人およびその代表者のもの）　③印鑑　④営業許可書　⑤飲食売店は調理師免許証、普通売店は製菓衛生師等免許証　⑥法人は定款および登記簿謄本
▽受付期間　8月25日（火）～26日（水）
・時間　午後1時～4時
・場所　平塚競輪場内事業課（電話21―三九三五）

福祉講習会を開く

【介護従事者講習会】
▽日程　8月26日（水）～28日（金）
・時間　午後1時～4時
▽会場　平塚業原ホーム
▽定員　30人（先着順）
▽申込先　平塚業原ホーム（電話35―一六〇六）
【手話講習会】
▽日程　9月1日～29日の毎週火、金曜日・全8回
・時間　午後6時～8時
▽会場　市役所B会議室
▽定員　30人（先着順）
▽申込先　障害福祉課障害福祉係（内線二二一）

第2土曜日も休診

東海大学病院は、今月から第4土曜日に加え第2土曜日も休診となっている。急病のときは救命救急センター（電話93―一二一一）のご利用を。

中学卒業認定試験

文部省では、義務教育就学時に病弱などの理由で就学できなかった方に対し、中学校卒業程度の学力があるかどうかについての認定試験を行う。
なお、合格された方には高等学校の受験資格が与えられる。
▽受験できる方　平成5年3月31日までに15歳以上になる方
▽試験日　11月6日（金）
▽会場　県立第二教育センター
▽試験科目　中学校の国語、社会、数学、理科、英語
▽願書受付期限　9月2日（水）
▽受付先　県教育委員会障害児教育課（電話〇四五―二〇一―一一一一）

浄化槽の展示会が

平塚地区浄化槽対策推進連絡協議会では、浄化槽フェスティバルを開く。
▽日時　10月1日（木）午前10時～午後3時
▽会場　駅ビルラスカ前
▽内容　展示説明会、相談コーナー（工事、保守点検、清掃、法定検査）
▽問い合わせ先　環境衛生管理課管理第二係（内線二四一）

ストップ交通事故

東海大学学生安全会では、「ストップザ交通事故」キャンペーンとして標語などを募集している。
▽部門　①標語　②作文（四百字詰め原稿用紙5枚以内）　③詩　④ポスター　⑤写真（撮影日時、コメントをつける）　⑥ビデオ（10分以内）
▽申込先　平塚業原ホーム
▽応募期限　9月30日（水）
▽応募先　同大学学生課（〒259―12　平塚市北金目一一一七・電話58―二二一一）

犬の散歩はよいマナーで 飼い主は愛情を

犬のひろば

質問　朝夕、ビニール袋などを持って犬の散歩をしている方をよく見かけますが、道路にふんをそのままにしておくことがあります。
飼い主の方がもう少し良識を持っていただければと思います。市から呼び掛けができないのでしょうか。
（南原　今井紀代子さん）

お答え　犬のふんの処理など、動物の飼い主には守らなくてはならない義務が、県動物保護条例で定められています。
市では、狂犬病注射のときに飼い主に守るべき事項を載せた愛犬手帳を配布し、ふんの処理などのマナーを守っていただくようお願いしています。
しかし、ご指摘のように犬のふんの処理をしない飼い主が見受けられますので、今後も引き続き飼い主に啓発を行っていきたいと思います。
このほかに犬に関する苦情で多いのは「鳴き声」、「放し飼い」などです。なお、ひどいケースについては、県動物保護センターから飼い主へ指導していただいています。
かわいい犬が近所の嫌われ者とならないよう、飼い主の方には責任を持った飼い方をしていただきたいと思います。
（環境衛生管理課）

犬の散歩はシャベルとビニール袋を持って

※市へのご意見、ご要望はお気軽に広報広聴課広聴担当（内線三五五）にお寄せください。

犬・猫の引き取り

県動物保護センター（電話58―3411）では、やむを得ない事情で飼えなくなった犬、猫を引き取っている。
当日、利用される方は印鑑、犬の鑑札、注射済票、愛犬手帳を持参していただきたい。引き取り車の停留時間は15分間。
なお、犬、猫についての苦情、相談や野犬の捕獲依頼も同センターへ。

【10月5日（月）】

9：00	田村自治会館	10：55	旭北公民館
9：25	大野公民館	13：20	豊田公民館
9：55	須賀公民館	13：45	城島公民館
10：20	花水公民館	14：10	岡崎公民館

あたたかい心

問い合わせは、社会福祉協議会（電話33―三三三三）へ。
▽社会福祉基金へ　・花水地区南部長寿会　六千九百六円、日本シーカ平塚工場　八千二百円、倫理研究所平塚実践部　一万七千四百四十円、平塚舞踊芸能連合会　十万円、平塚七夕まつり出店者一同　五十万円、平塚文化芸能協会　十五万八千九百五十二円、熊沢武司　三万円、寿ひろ子不動産　四万一千三十八円、社会福祉基金募金箱　五千二十七円、鈴木篠枝・飯尾克正　各三千円、金子貞・産名　各二千円、平木敏勝・進藤好造・つくし看護婦家政婦紹介所　各一万円
▽児童福祉へ　・匿名　一千円
▽社会福祉へ　・磯崎輝夫　二千円
▽交通遺児へ　・泉栄一　一千円、スナックあしたのジョー　二万円

敬称略

緑のあっせん

いらなくなった梶木を幹（あつ）旋している。希望される方は、みどり公園課みどり推進係（内線四二五）へ。
▽お譲りする樹木　まき（樹高3メートル）1本

みどり基金

問い合わせは、緑化団体の助成などに使われる。ご協力を。
問い合わせは、みどり公園課みどり推進係（内線四二五）へ。
▽みどり基金へ　・秋山義二　二千円、金旭中学校昭和三十一年度卒業生有志　二万百十三円

敬称略

スポーツ基金

問い合わせは、スポーツ振興財団（平塚球場内・電話35―〇一〇三）へ。
▽スポーツ振興基金へ　・平塚市ママさんバレーボール協会　三万円

敬称略

教育相談

―教育研究所(33)5535―

物と心

A君のおじさんは、A君がかわいくて、何でも言うことを聞いてあげ、欲しい物があればすぐに買ってあげていました。また、A君がけんかをすると、相手の子が悪いからだと思っていました。それは、夫婦の間でも同じことで、A君が悪いことをするのは母親が悪いからだと、A君の前で母親を批難してきました。
このような中で育ってきたA君は、きちんと物事を判断することや、じっくりと何かに取り組んだり、我慢したりすることができない子供になってしまい、そればかりか、周りを批難したり、両親をもばかにしたりするような態度をとるようになってしまいました。
A君のお父さんは、言うことを聞いてあげるのが愛情だと思っていたのでしょうが、それは子供の成長を生活の中で、どのようにしたら心が満たされていくのか、子供たち自身がわからなくなっているのです。
子供たち自身が不安になっていることを親たち自身がしっかりと認識し、接していってあげることが、今とても大切なことになってきていると言えるでしょう。

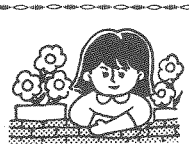

ゆがんだものにしていたのかもしれません。だからこそ、形として表われる物を与え、それで良しとしていたのでしょう。
しかし、子供の欲求を聞き、親として判断し、我慢させることは大事な愛情の表現です。親としてどのように育って欲しいか考え、迷いながらもやっていく努力をしていかなければ、子供は親の愛情を確かめられずに欲求ばかりがエスカレートしてしまいます。
物があふれている今日の供時代に親から愛されていると感じとれるものがなかったのかも知れません。だ

みどり基金は、緑化団体の助成などに使われる。ご協力を。
問い合わせは、みどり公園課みどり推進係（内線四二五）へ。
▽みどり基金へ　・秋山義二　二千円、金旭中学校昭和三十一年度卒業生有志　二万百十三円

◇日程

8月15日（土）10時～15時紅谷パールロード、17日（月）10時～15時時駅北口、19日（水）10時～12時駅北口、9月5日（土）・12日（土）10時～15時30分紅谷パールロード

◇ご協力ありがとうございました（7月）

―敬称略―

日産車体、明製作所平塚工場、岩井金属工業平塚工場、トノックス、関島工業平塚工場、神奈川県経済農業協同組合連合会、サンライフ玉姫殿

石仏物語シリーズ17

浄行菩薩

市域の日蓮宗寺院の境内には、たいていといっていいほど浄行菩薩が建立されています。平塚の要法寺や妙安寺、夕陽ケ丘の善性寺等境内には、丸彫り像の浄行菩薩があり、中原の慈眼寺境内には「浄行菩薩」と文字を刻んだ塔があります。
写真は要法寺境内の浄行菩薩で、堂の中にまつられ、多くの千羽鶴が奉納されているとともに、お参りの人たちがあげる生花が絶えません。
この浄行菩薩は、お堂に掲げられた説明文によると、今から二百年余り前に当寺の日慶上人が、人々に悩みや病気の苦しみを和らげようと願をかけて建立したもので、浄行様を洗い清めることで、苦しみが和らげると記されています。
二百年前といえば江戸時代の寛政年間ということになります。お堂は大正十二年の関東大震災で壊れましたが、その後に復元され、昭和四十五年に再び改築されて現在に至っています。
お参りの人たちは、説明板にあるようにばけつなどに水をくみ、手やたわしで菩薩像を洗い清めて願をかけています。中には「南無妙法蓮華経」お題目を唱えながら洗い清める人もいます。
長い間、多くの人たちが水で洗い清めながらお参りしているために、石像の表面はつるつるになり、衣のひだなどは、すり減って彫りが浅くなっています。これは自分の身体に悪いところや痛いところがあると、菩薩像のその部分を洗うことで、病や痛みが和らぐと信じられているからです。
要法寺以外の妙安寺や善性寺の浄行菩薩も、同じように表面がつるつるになって、同じようにお参りされているのがわかります。
さて、この浄行菩薩と同じようなお参りの仕方をする仏様として、濱頭廬（びんずる）様があるのはよく知られています。濱頭廬様は十大羅漢（らかん）の一つで、市内では南金目の金目観音堂にまつられ、自分の身体で痛かったり悪いところがあったりすると、濱頭廬様の同じ部分を手でなでてお参りします。
洗ったり、なでたりしてお参りするのは、浄行菩薩や濱頭廬様に、自分の苦しみを少しでも受け取ってもらいたいという心境からなのです。
（博物館主任学芸員小川直之）

要法寺境内の浄行菩薩
（寛政年間）