No. 393（4月号）

広報ひらつか

人口　225,043人
世帯　71,033世帯
（59年3月1日現在）

昭和59年4月15日／毎月15日発行／91,000部／神奈川県平塚市役所発行
編集・企画部広報課／〒254　平塚市浅間町9番1号　電話23—1111

活力あるまちづくり

☆……昭和五十九年度の予算が三月定例市議会で議決されスタートしました。一般会計の予算…☆
☆…は四二一億四三〇〇万円で、〝よいまちづくり　いいよさん〟とどう合わせもできています…☆
☆…す。国の予算は、厳しい社会経済状勢のおりから緊縮抑制型予算でありますが、第二次…☆
☆…総合開発計画に基づく五十九年度を初年度とする、向こう五か年の実施計画の見直しが行…☆
☆…われましたので、この計画に沿って効率的な執行を行い、最大の効果が得られるよう努力…☆
☆…していきます。（条例関係は二面に掲載）……☆

新年度予算決まる

昭和五十九年度の予算規模は、一般会計が四百十一億四千三百万円、特別会計が三百四十八億四千二百十二万円となりました。

前年度当初予算対比では、一般会計が一八・九%と大幅な伸びを示していますが、前年度の予算が地方選挙のため半骨格予算で組まれていたためです。特別会計は二・三%の減、病院会計は一・三%の増となっています。

これを、一般会計財政構造からみると、人件費、扶助費、公債費の義務的経費は四〇・六%で前年度より六・二%の減、投資的経費の占める割合は三一・一%で前年度より五・六%の増となっています。

歳入面からみると、市税収入は前年度より七・七%の伸びを見込んでおり、歳入構成比では六〇・三%を占めています。これに繰越収益金などを含めた自主財源は、歳入全体の七八・〇%を占め、前年度より〇・四%の減です。

来年四月のオープンを目指して急ピッチの平塚球場・外野席から

昭和59年度会計別予算規模（単位万円）

一般会計		4,114,300
特別会計	競輪事業会計	1,718,357
	国民健康保険事業会計	583,490
	都市改造事業会計	35,505
	下水道事業会計	517,500
	農業共済事業会計	15,864
	食肉センター事業会計	6,773
	交通災害共済事業会計	5,441
	水産物地方卸売市場事業会計	2,557
	総合公園用地取得事業会計	147,953
	老人保健医療事業会計	450,596
病院事業会計		486,275
合計		8,084,611

きずの分別収集は60年から

生活環境づくり

今年から三か年計画で虹ケ浜住宅の建て替えを始めます。初年度は第一種住宅二十四戸です。

総合公園野球場は、六十年四月にオープンしますが、六十年度から引き続き整備する陸上競技場の調査設計を始めます。

見附台公園については、周辺の建物も移転したので、三か年計画で防災の避難場所を兼ねた多目的広場を造成します。また、湘南平を中心とした高麗山公園をさらに見直そうと、整備計画をするための調査研究も始めます。

新しいごみの分別収集は六十年度から市内一斉に実施するため、現在のモデル地区中里・南原地区のほかに七五か所モデル地区を増やして、市民の理解を得ていきます。

▽虹ケ浜住宅建て替え事業（三か年計画）　三億百八十二万円
▽平塚球場整備事業　十九億九千百九十七万円
▽陸上競技場整備事業　四千三百四十二万円
▽見附台公園整備事業（多目的広場）　二千七百八十八万円
▽公園整備事業（仲町北、四十瀬川外）　四千六百七十二万円
▽公園改修整備事業（八幡山公園、港公園）三千九百六十八万円
▽下水道整備事業（管渠築造）　三億六千四百二十二万円
▽下水道整備事業（桜ケ丘ポンプ場整備外）　二千七億二千七十二万円
▽都市下水路整備事業（真田、四之宮、鹿見堂外）　一億八百四十二万円
▽下水道整備事業（山下、幡西、真土外）　三億三千八百万円
▽道路改良事業（六十62号線外）　三億七千四百五十万円
▽ごみモデル地区設置経費（六十五か所）　二百三十七万円
▽しがい焼却施設建て替え施設整備経費　三千九百二十五万円
▽市民体育館の緑沼施設整備事業（設計委託等）　四百三万円
▽ごみモデル地区設置経費（六十五か所）　一億八百四十二万円
▽ごみ焼却施設建て替え施設整備事業（用地買収）　三億三千八百万円
▽自転車等駐車場整備事業（自転車駐車場整備事業）　一千百九十二万円
▽自転車駐車場整備事業（自転車とバイク）　三千五十四万円

社会福祉基金三期目に入る

社会福祉環境づくり

社会福祉基金は、目標どおり三年間で二億円を造成しました。そこで、前回と同様この基金を募集します。

ご協力ください。

職場等者福祉については、デイサービス制度や在宅ケアの拡充を図るため、聴覚障害者用ミニファックスの助成、更生・援護事業の充実に努めていきます。

市民の健康については、医療と保健が一体となった総合保健体制づくりを進めますが、今年は新たに肺がん検診を設けます。

▽社会福祉基金拠出金（三か年計画目標額二億円）　五千万円
▽老人等福祉施設整備運営費補助費（福祉会館、白寿荘、七国荘）　一億二千百七十九万円
▽消防ポンプ自動車等整備（46台はしご付消防車、水槽付消防車外）　一億三千八百七十万円
▽都市計画道路新栄町線（一期）整備事業（用地買収）　二千二百万円
▽仮称大原小学校校舎新築と校地の造成　六億九千三百三十二万円
▽校舎及び屋内運動場新改築（一番・相模・松原小、金旭・金目中）　十七億四千七百二十八万円
▽小学校プール施設新築（旭・みずほ・山下・松原小）　二億七千四百五十六万円
▽仮称第二神田中学校建設（開発は備用し、自転車とバイクの駐車施設を整備します。）　二千億円
▽市民センター整備事業（六ケ崎、馬入ふれあい館外）　四千万円
▽美術館建設整備関係経費　三百三十二万円
▽市民スポーツ広場等整備事業（多目的広場造成）　四千二百万円
▽地区体育館（旧金田小跡地）建設準備経費　四百三十二万円
▽市民スポーツ広場等整備事業（大句丸鳥線、八幡神社七曲線外）　四億二千二十二万円
▽北口駅前広場整備基本計画の作成委託外　二千五百五十万円
▽土地区画整理事業（真田、北金目、四之宮地区外）　三億七千五百二十八万円
▽都市計画街路事業（大句丸鳥線、八幡神社七曲線外）　三億七千五百二十八万円
▽河川の整備（三栗川、河内川外）　一億七百十万円
▽テレビ中継局設置事業交付金（湘南平テレビ塔）　二億五千万円

駅前広場の基本計画を策定

都市基盤づくり

都市基盤づくりの一環として、駅前広場の基本計画を策定します。

▽駅前広場基本計画策定　一億三千万円

六十年から市の行政事務として取り組んでいく建築確認事務の準備を進めています。

駅周辺の放置自転車を無くし、周辺の自転車駐車施設の整備を図ります。場所は駅西口南側と錦町公園南側の国鉄用地を取得または借用し、自転車とバイクの駐車施設を整備します。

駅北口周辺の整備については、宝町三番街区の日生ビルの利用計画が具体化する見通しであり、紅谷（東口原市営住宅西側に建設）、ラスカ駐車場の立体化計画など、駅前広場周辺の都市整備問題が急速に進展しています。そこで、平塚市の表玄関として、ふさわしい駅前広場にするために、基本計画を策定します。

▽都市計画道路整備関係経費　三百三十二万円
▽都市計画道路事業（日金目神戸線、真土岡崎線外）　一億九千二万円
▽下花水橋（木橋）かけ替え工事　三千二万円
▽都市計画街路整備事業（大句丸鳥線、八幡神社七曲線外）　四億二千二十二万円
▽北口駅前広場整備基本計画の作成委託外　二千五百五十万円
▽土地区画整理事業（真田、北金目、四之宮地区外）　三億七千五百二十八万円
▽都市計画街路事業（大句丸鳥線、八幡神社七曲線外）　三億七千五百二十八万円
▽河川の整備（三栗川、河内川外）　一億七百十万円
▽テレビ中継局設置事業交付金（湘南平テレビ塔）　二億五千万円

青少年の健全育成に重点を

教育文化環境づくり

六十年四月の開校を目指して仮称大原小学校と仮称第二神田中学校の建設を行います。既設校は、校舎や屋内運動場の新増築、グラウンド等の整備をします。

青少年の健全育成については、地域青少年健全育成協動の強化、社会環境浄化活動の充実、青少年相談室と児童福祉の配置など幅広い対応を進めます。

また、市民のみなさんに、より身近な問題として、一層の理解と協力が得られるよう広報ひらつかについても対処していきます。

▽マンショッピングモール整備事業（東海道本通り、西口通り設計委託）　二千二百七十二万円
▽紅谷町12・14号線カラー舗装事業（東中原市営住宅西側）を建設し、コミュニティー活動の拠点の拡充を図ります。　一千百六十万円
▽農業振興費（農村モデル事業外）　一億二千三百十二万円
▽畜産業費　七千八百二十五万円
▽土地改良事業　五億三千九百二十六万円
▽漁港整備事業　四千五百万円

今月の話題

市民の豆小米

—86—

10周年を迎える〝劇団くずⅱ〟

全国でも珍しい目の不自由な方々で結成している劇団くずが、11月の初公演目指して福祉会館で猛練習をしている。取材は須藤克子さん（高浜台　主婦）

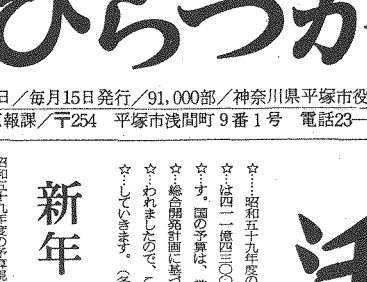

脚本の読み合わせをする劇団くずのみなさん。目が不自由なため練習も大変だが、みなさんの表情は明るい

春休みの子供たちを連れ、目の不自由な方の〝劇団くず〟の十周年記念公演「青つ」のけいこ風景を拝見させていただきました。

十四名の小さな小さな劇団で練習をしている。

「劇団くず」の名についは、前田団長は、くずの花でも、くず箱のくずでも、どちらでもよいと話されました。

でも、視力障害者を一人でも多くの方に理解していただくために、十周年記念公演として、十一月を目指しがんばってほしいものだと、話される口調に熱がこもっていました。

「劇団くず」を応援しようと、毎月一回、市川邦也先生、はりきゅうやしの指導をしておられる武藤昌平さん、電話交換手でとてやかな武藤さんの息子、横浜銀行本店で電話交換手をしているとてもかわいい小沢さん、もう何年もの感動的な劇を作っている劇団の脚本家、鈴木三郎さんが集まっておられました。

「苦労されるとは？」との質問に、県内全域に住んでおてきました。

す。何った日は、とてもやさしい劇団員組織の県立平塚養護学校の市川邦也先生、はりきゅうやしの指導をしておられる武藤昌平さん、お話し上手で代官町にお住まいの主婦の池ケ谷さん、新婚ほやほやで病院ではりきゅうをしておられる武藤昌平さん、電話交換手でとてやかな武藤さんの息子、横浜銀行本店で電話交換手をしているとてもかわいい小沢さん、もう何年もの感動的な劇を作っている劇団の脚本家、鈴木三郎さんが集まっておられました。

「苦労されるとは？」との質問に、県内全域に住んでおてきました。

手数料条例を改正

住民票や清掃手数料などを引き上げ

花巻市友好都市に

長田裕助役再選される

三月定例市議会が二月二十七日から三月二十三日までの日程で開かれ、五十九年度の予算や条例改正など二十九議案が上程され、原案どおり可決されました。今回は、住民票などの窓口手数料や市営プール使用料、清掃手数料などの引き上げと公営立会演説会を廃止する条例改正などである。また、定例市議会の最終日に花巻市との友好都市の締結と助役の選任について長田裕氏が提案されたが、原案どおり承認された。長田氏は二期目。

【友好都市提携について】

岩手県花巻市とは、昭和五七年四月二十七日に「市民休養の郷」として盟約を結び、以後市民相互の交流が活発に展開され、親善を深めてきた。これをさらに伸展させ友情のきずなを強めるとともに、教育文化、産業経済等の各分野にわたって、両市の発展に資することが多大であると考え、ここで花巻市の制施行三十周年を迎えるにあたり、友好都市としての盟約を結ぶものである。

【助役の選任について】

・長田裕　鎌倉市出身　二十四年二月十九日生

【個人の市民税に係る平塚市税条例の臨時特例に関する条例】

昭和五十八年度の所得税が減税されたため、「個人の住民税に係る所得税法の臨時特例に関する法律」が公布された。これに伴い、昭和五十九年度分の個人住民税に限り軽減される臨時特例措置がとられたため、ここで特例に関する条例を定めるもの。

内容としては、昭和五十九年度分の個人の住民税に限り、配偶者控除額、扶養控除額または基礎控除額は、地方税法に定められた金額にそれぞれ七千円を加算した金額となる。

【平塚市地区計画等の案の作成手続き」に関する条例】

都市化の進むなかで、全市的な都市計画と並行して、地区の特色を生かした地区レベルのまちづくり計画を策定していくことが、住みよい環境づくりに重要となってきている。

また、住民の直接参加による意見を反映させて、生活道路、公園の整備計画あるいは建築物や土地利用の規制など、総合的な計画を定め、地区の理解と協力をもって推進していく必要がある。

特に、今回の線引き（市街化区域及び市街化調整区域）の見直しでは、市街化編入地区については、計画的な市街地整備が強く求められており、真っ先に地区計画が条件となっている。

そこで、この地区計画制度を設けるわけだが、その性格上、地区内の各権利者に新たな権限を選択することも考えられるので、これら権利者の保護と地区計画の円滑な策定、運営を図るため、地区計画等原案の提示、縦覧の方法、説明会の開催、原案に対する意見の提出方法などの手続きについて条例で定めたもの。

市長と話し合い

市政モニター提言をテーマ

市政モニターのブロック研究をテーマに、三月二十日勤労会館で、市政モニター七名と石川京一市長との話し合いが行われた。

このブロック研究は、市政モニター五十人が五ブロックに分かれて、それぞれテーマを選び一年間研究してきたもの。第一ブロックは、市の施設、特に紅谷町駐車場ビルと公民館施設について、第二ブロックは逆川緑地の現状とその将来像について、第三ブロックは公園と緑地について、第四ブロックは老人の生きがいについて、第五ブロックは都市開発に伴う諸問題「森林公園と市民休暇村について」である。

話し合いは、各ブロックごとにまとめた研究レポートを、それぞれの代表者が発表したあと、市長が一括して回答した。一年間勉強した研究レポートと違って、市民の高度な内容と具体的な例をあげての説明に、市長も「すぐ実施できるよう内容もあり、これからの市政に大いに役立てたい」と述べた。

なお、市政モニターのみなさんは、任期が二年なので、三月末日をもって任期満了となった。長い間ごくろうさまでした。

また、新しい市政モニターのみなさんは、四月中旬ごろ決定する予定。

市政モニターと市長の話し合い

立会演説会廃止に

【公職の選挙運動の費用の公営に関する法律の一部改正に伴い、公職選挙法の一部改正に伴い、選挙における立会演説会の制度そのものが全廃された。よって、本条例の根拠法がなくなったため、その条例規定を全面的に廃止した。

【平塚市農業委員会の選挙による委員の定数選挙区等設定条例の一部を改正する条例】

都市化に伴い農業委員会委員の定数を定める基礎となる農地面積および農業従事者数が減少しているので、本年七月に予定されている一般選挙に先立ち全面的に見直しをした結果、ここで選挙による委員の定数を現行の三十人から二十五人にするとともに、選挙区制度を廃止した。

【平塚市特別職員の給与に関する条例等の一部を改正する条例】

市職員の退職手当の引き下げなど、一連の給与是正を実施しているところから、市長、助役、収入役、教育長の退職手当制度の見直しを行い、支給額の引き下げを実施した。

内容は、在職月数に乗ずる率を引き下げたもので、市長は百分の四五（現行百分の五〇）、助役は百分の三〇（現行百分の三〇）、収入役と教育長は百分の二三（現行百分の二五）となった。

公私立幼稚園是正のため保育料の引き上げ―元気に遊ぶ子供たち―

住民票の手数料は二百円に

【平塚市手数料条例の一部を改正する条例】

窓口処理手数料については、関連する戸籍手数料が政令改正により、昭和五十八年四月から引き上げられたが、住民票や印鑑証明等の窓口処理手数料は昭和五十一年四月以降ほとんど据置かれているため、ここで関連経費の増高と隣接都市の状況を勘案して、手数料を引き上げた。

例・戸籍の附票の写し　用紙一枚について二百円（現行百円）
・住民票　二百円（現行百円）
・印鑑証明　二百円（現行百円）
・身分、職業、住所についての証明　二百円（現行百円）
・固定資産評価証明　一件につき二百円（現行百円）

松原公民館オープン

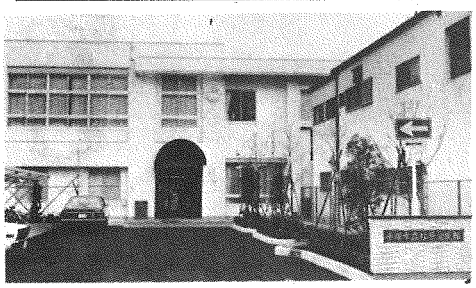

市営プール小人80円に

【平塚市営プール条例の一部を改正する条例】

市営プール使用料は、特に小人料金については、昭和五十一年度の改正以来すえ置いていたが、管理運営費の増高等により、ここで改正したもの。

内容としては、大人一回の使用料二百円（現行百五十円）、小人一回の使用料八十円（現行五十円）とし、回数券等についても引き上げを行った。

また、開場時間を一時間繰り上げて午前9時とし、サービスの向上を図った。

福祉会館の管理運営を委託

【平塚市福祉会館条例等の一部を改正する条例】

福祉会館、東部福祉会館（白寿荘、七国荘）の管理運営を社会福祉法人平塚市社会福祉協議会へ委託するため、地方自治法に基づき、関係条例の改正をした。

このほか松原公民館が完成し、四月三日に開館した。

松原公民館は、昭和三十六年木造平家建で現在地に建築されたが、老朽化が著しく、昨年五月に取り壊して、九千九百万円をかけ鉄筋コンクリート造り二階建て、延べ面積は五百八十五平方メートルである。一階には事務室、図書室兼談話室、老人センの部屋、調理室などがあり、二階には、百五十人収容の集会室をはじめ茶室や兼ねた和室などを備えている。

今後、この施設を地区の社会教育センターとして、市民の皆さんの集会や学習活動の場に、大いに活用していただきたい。

・所在地　平塚市松原公民館
・電話　21―八一八六

天城湯ヶ島町に宿泊施設を

【区域外における公の施設の設置に関する協議について】

平塚市と「休養の郷」の提携をしている天城湯ヶ島町に、同町と歩調を合わせて「山村等定住環境整備モデル事業」を実施するにあたり、平塚湯ヶ島町上狩原地区に設置する宿泊施設建設に先立ち、地方自治法に基づき、この施設の区域外設置に関する同町との協議を行うことについて、議会の議決を求めるもの。

主な内容としては、施設の設置に要する経費は平塚市の負担とし、使用については同町が利用できることにした。施設の管理は、湯ヶ島町に委託。

58年度の一般会計補正予算

昭和五十八年度の一般会計補正予算が定例市議会の最終日に提案され、原案どおり可決された。

今回の補正予算額は、一億七百六十五万円となり、既定予算と合わせると最終予算規模は四百十三億二千万円となった。

市営プール使用料を改正

【平塚市廃棄物の処理および清掃に関する条例の一部を改正する条例】

清掃手数料（し尿）は、昭和五十七年四月に改定したが、その後の処理経費等の増高に伴い、個人と市との負担割合の均衡、あるいは近隣都市の状況を踏まえ、定額料金を一人月額百五十円（現行百三十円）にするほか、臨時あるいは従量制の料金を引き上げた。

・引き上げ率は一五・四％である。

市立幼稚園の保育料を改定

【平塚市立幼稚園の保育料等の徴収に関する条例の一部を改正する条例】

市立幼稚園の入園料と保育料は昭和五十六年四月に改正したが、近隣都市との均衡や公私立の格差等を勘案し、入園料を二千円（現行二千五百円）に、保育料を年額七万二千円（現行六万六千円）に引き上げた。

市民相談

市民相談室　23―二一一一内線二九三
◇人権侵害相談　4月17日（火）、5月1日（火）　13時～16時
◇行政苦情相談　5月2日（水）、5月8日（火）　予約制（電話でも可）　13時～16時
◇一般法律相談　4月24日（火）、13～16時
◇宅地建物相談　予約制（電話でも可）
◇登記、供託、測量相談　5月11日（金）、13時～16時
◇住宅相談　4月17日（火）、13時～16時
◇定例年金相談　5月10日（木）、10時～15時
◇一般市民相談　毎日（ただし、土曜日は9時まで、日曜・祝日は除く）
◇消費生活相談　4月20日（金）、27日（金）、5月4日（金）、10時～15時
◇発明考案特許相談　5月7日（月）　10時～15時
◇下請取引相談　4月19日（木）、13時30分～16時

青少年相談室（市民センター二階）　34―七三一一
月～金曜日9時～16時　土曜日は11時まで

福祉会館　33―二三三三
◇心配ごと相談　毎週月～金曜日（第五を除く）　13時～15時
◇母子相談　毎週月～金曜日、9時～15時30分
◇家庭婦人相談　毎週月～金曜日、9時～16時
◇高齢者職業相談　毎週月～金曜日、9時30分～16時
土曜日は12時まで
◇老人相談日　毎週火・木曜日（ただし、祝日の場合は休み）、午前10時～12時

お気軽にご利用を

空き巣ねらいにご注意

必ずハンドルロックを

春の防犯運動

▽……春の行楽シーズンに多くなる空き巣ねらいなどを防ごうと、四月二十一日から……△

▽……四月三十日までの十日間「春の防犯運動」が行われる。運動期間中は、特に侵……△

▽……入盗の防止、オートバイ盗の防止をはじめ、少年の非行防止を含めて防犯活動を……△

▽……行い、明るい街づくりを推進していく。皆さんも被害にあわぬよう十分注意し、……△

▽……防犯活動にご協力いただきたい。……△

市内で発生した侵入盗は、昭和五十八年の一年間で、実に二千三百六十三件にのぼっている。これを手口別でみると、自転車やオートバイ等の乗り物盗が一千百七十五件で最も多く、次いで空き巣ねらいや事務所荒し、忍び込みが五百五十件、車上ねらいが二百四十三件、万引きが百七十二件となっている。

ドロボーに侵入される原因は、施錠忘れによるものが多く、ちょっと油断したときにねらわれている。また、ガラスや鍵を壊して侵入する場合もある。出掛けるときは必ず戸締まりを確認し隣近所に声を掛け合うことが大切である。

一方、乗り物盗は、路上に放置してある自転車・オートバイ等をねらっている。自転車等には、住所、氏名を見える所にはっきりと書いておき、駐くるときは、必ずカギを掛けておこう。ワイヤー錠などで、しっかり掛けておくことも大切である。

春の防犯運動では、一カギかけは家族みんなの合い言葉、二かけまた、ハンドルロックとワイヤー錠二重の防犯意識を高揚し、防犯活動を強化していくことになった。

市民の皆さん、地域ぐるみでお互いに協力し、犯罪のない明るい街づくりを進めていただきたい。

◎四月二十一日（土）を防犯広報の日と定め、当日早朝、平塚駅前でチラシ等を配布し、防犯運動のPRを行う。

◎合同パトロールの日
四月二十四日（火）午後1時から4時まで、防犯協会と警察により合同防犯パトロールを行う。

◎オートバイ盗難防止の日
四月二十七日（金）、特に急増しているオートバイ盗を防ごうと、警察が防犯活動を強化する。

29日は防犯運動推進の日

春の防犯運動期間中、市民の皆さんに防犯を呼び掛けようと、四月二十九日を防犯運動推進の日と定めた。

当日は、八幡山公園で行われる緑化まつり会場に防犯コーナーを設け、防犯相談や防犯器具の展示、防犯チラシの配布を行う。

また、県警音楽隊、カラーガードなどを迎え、パレード、演奏を行うので、ぜひご来場を。

▽期日　4月29日（日）
▽会場　緑化まつり会場（八幡山公園）
▽防犯コーナー
・時間　午前10時～午後4時
▽パレード・音楽演奏
・時間　午後2時30分（予定）

東中原 防犯モデル地区

犯罪のない明るい街にしようとこのほど防犯協会東中原支区が、防犯モデル地区に指定された。

これは、日ごろ不安を感じているロボーの被害にあわぬよう、地域の皆さんの協力のもとに、皆さんと防犯協会、警察が一体となって、防犯運動を推進していこうというものである。

そして、東中原地区一帯の看板をたてたり、各家庭に防犯シールをはったりして、防犯意識を高めていく。また、防犯座談会、映画会、防犯のつどいなど、各種行事を実施し、自主防犯活動を行っていくことになった。

毎月10日は、「防犯の日」である。皆さん、地域ぐるみでお互いに協力し、明るい街にしよう。

お巡りさんが家庭訪問を

警察では、ドロボーや交通事故の被害にあわぬよう、パトロールを強化し、市民の皆さんがまくらを高くし安心して暮らせるよう努力している。

とくに百月中は、交番などに勤務する制服の警察官が、パトロールをしながら、皆さんの家庭や会社、工場などを訪問することになった。訪問の際は、ドロボーの被害にあわない方策、交通少年問題に対する要望・意見など、お気軽にご相談を。

なお、交通事故や火災、ドロボーの被害にあった場合の連絡や、皆さんの家庭を訪問された人の道案内等に役立てるための案内カードを作成するので、ご協力をお願いする。

わが家の地震対策

二月二十二日午後八時五十二分ごろ、茨城県南部を震源として発生したマグニチュード七・九の地震など、今年に入ってからでも多くの地震が起きている。

大地震が発生し、水道・電気等の供給が止まり、食料品などの入手が困難となった事態を考え、二～三日分の食料や飲料水等を備えておこう。

▽飲料水　生命を維持するための水の量は、一人一日四ℓが必要といわれている。家族二～三日分の飲料水を備えておこう。

▽生活用水　洗面、洗浄（とくに乳児や病人がいる場合は必要）、洗濯等に使う生活用水も必要である。

▽食料　保存リストをつくり定期的に補充、交換しよう。
・主食として、白米、真空包装米、缶詰飯、乾パン、クラッカー等
・副食として　缶詰、インスタントスープ、チーズ、サラミソーセージ、するめ等
・その他　あめ玉、インスタントジュース、チョコレート等、長期保存に耐えるもの。

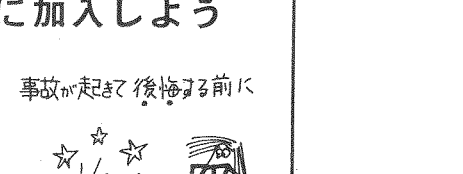

人権擁護委員に宍倉敏雄氏

毎月第一、第三火曜日に、市役所市民相談室で人権法律相談を開いている。

この相談を受ける人権擁護委員のうち、石井正一氏がことほど退任され、後任に宍倉敏雄氏（金町8－12・電話32－〇五七一）が委嘱された。

伊藤昭治先生が教育表彰を

教育委員会では、昨年教育の向上に貢献した教職員を表彰しているが、このほど、昭和五十八年度の優良教員に、金目小学校の伊藤昭治先生（50歳）が選ばれ、表彰された。

伊藤昭治先生は、心身共に健全な子供を育てようと熱意ある努力をされ、特に図工科を中心とした学級、学年経営の中で、子供たちの持つ可能性を大きく伸ばしてきた。

昭和五十一年度から五十六年度にかけては、教育委員会図工科教科指導員として教員の指導にあたり、図工教育の発展、向上に貢献された。

金目小学校では、昭和五十四年度から教務主任として、ゆとりの時間など創造的で積極な教育計画を立案し、実践している。

また、平塚市青年教室の絵画講師を勤め、青年の絵画指導に貢献された。

間違っていたら修正申告か更正の請求を

もう一度申告書の控えを見て、納める税金が少なかったり、還付を受ける税金が多かったりしたときは、税務署へ更正の請求をしていただきたい。この請求ができるのは、来年三月十五日まで。問い合わせは、平塚税務署（電話22－一四〇〇）へ。

人事発令

四月一日付で人事発令が行われた。今回は、昨年十月に機構改革に伴う大きな人事発令が行われているため小規模のもの。部長級は退職者のみ。

◇部長級
◇昇格
・消防本部予防課長事務取扱兼消防署長　上田作作
◇退職（三月三十一日付）
・総務部参事兼財課長　二見良造
・消防本部予防課長事務取扱兼消防署長　上田作作
・都市部区画整理課長補佐（調査指導担当）　原田耕平（都市部区画整理課調査担当主任）
・下水道部下水道課長補佐兼計画調整課長補佐　桐生一夫（下水道部下水道課計画管理係長）
・教委指導部社会教育課長補佐兼公民館長　内藤守（教委指導部社会教育課主査兼公民館長）
・企画部広報課課長補佐兼広聴係長　星崎孝夫（企画部広報課課長補佐）

間違っていたら 修正申告か更正の請求を

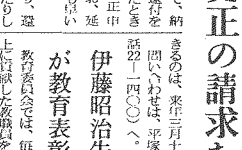

前月税確定申告の受け付けは、三月十五日で終わった。

係長）
・建設調整部工事検査課課長補佐（土木担当）　相原英夫（建設調整部工事検査課工事検査担当主任）
・都市部計画調整課長補佐（技術担当）　桐山一夫（都市部計画課技術担当）
・都市部区画整理課課長補佐（調査指導担当）　原田耕平（都市部区画整理課調査担当主任）
・下水道部下水道課課長補佐兼計画調整課長補佐　桐生一夫（下水道部下水道課計画管理係長）
・総務部管財課長　木島俊雄（企画部企画調整課行政管理担当主任）
◇異動
・企画部企画調整課課長補佐（行政管理担当）　鈴木利明（企画部企画調整課課長補佐企画調整担当）
・総務部管財課長　木島俊雄（企画部企画調整課行政管理担当主任）
・福祉部福祉総務課課長補佐（庶務担当）　飯田栄（経済部農業振興課課長補佐兼土地改良係長）
・都市部市民課課長補佐（窓口担当）　塩沢明男（都市部市民課課長補佐兼消防署長）
・福祉部福祉総務課社会福祉協議会担当主幹　高橋貞樹
・福祉部福祉総務課社会福祉協議会担当主幹　高橋建造（平塚市福祉会館長）
・福祉部福祉総務課生活かい事業担当主幹　石井政治（都市部区画整理工事担当主幹）
・都市部開発指導課課長　高橋貞樹
・都市部開発指導課長補佐（建築指導担当）　川島照一（都市部開発指導課課長補佐兼建築指導係長）
・都市部開発指導課課長補佐（建築確認担当）　岡部健一（消防署警備第一担当主幹）
・消防署警備第一担当主幹　岡部敏（消防署警備第一担当本署副主幹）
・消防署警備第一担当本署副主幹　小菅勇（消防署警備第一担当主幹）
・消防本部警防課長　斎藤晴夫
・消防本部予防課長　尾崎三郎（消防本部予防課長）
・消防本部予防課長　高橋博（消防署庶務担当主幹）
・消防署庶務担当主幹　原俊三（消防署警備第一担当主幹）
・消防署警備第一担当主幹　井口忠（消防署海岸出張所副主幹）
・消防署海岸出張所副主幹　岡部諭（消防署庶務担当）…県派遣中

交通災害共済に加入しよう

事故が起きて後悔する前に

◇掛　金
・大　人　400円
・老人等　300円（身障・精薄含む）
・小　人　200円（中学生まで）

◇見舞金
・死亡　100万円
・6か月以上　13万円
・1週間以上　1万円

◇申し込み　現在自治会や金融機関で加入予約の受付けを行っている。加入申込書は金融機関の窓口に置いてある。
担当　交通安全課（内線254）

住所が変わったら異動の届け出を

市民課

住民異動届は、選挙、就学、国民年金、国民健康保険、予防接種、印鑑証明などのもとになる重要なものです。住所が変わったときは必ず14日以内に届け出をしてください。

届け出には、その方の氏名、住所、異動した年月日、従前の住所等がわかるようにし、本人または世帯主等が届け出ることになっています。

うその届け出をしたり、正当の理由がなく届け出をおこたった場合は過料が科せられる場合があります。

※担当　市民課市民異動係（電話23－1111内線234）

びわ青少年の家

夏休みの利用申し込み

びわ青少年の家の楽しい屋外食事

びわ青少年の家では、七月二十一日から八月三十一日までの夏休み期間中の利用申し込みを、電話で受け付ける。

▽申し込み期間　4月20日（金）から4月24日（火）まで。なお、4月29日（日）は休館日のため受け付けない。
▽抽せん会　4月25日（水）午後1時30分から、申し込み住の代表者による抽せん会を行い、利用日を決定する。
▽利用定員
・宿泊研修棟　90人
・キャンプ場　80人
▽利用資格　原則として小学校3年以上（子供会等少年団体を優先する。）1泊2日
▽申し込み先　びわ青少年の家（電話59－〇八七一）

緑化まつり

4月28日～30日

市民の木「くすのき」と市民の花「なでしこ」を中心に、緑の輪を広げ緑と花のまちをつくろうと、第十一回平塚市緑化まつりが開かれることになった。この緑化まつりは、春の緑化月間にあわせ毎年開かれているもの。今年は、四月二十八日から三十日までの三日間、八幡山公園を会場に開かれる。ご家族おそろいでお出掛けを。

緑化まつり催し物

会場　八幡山公園

☆植木市、草花鉢物即売会
4月28日（土）～4月30日（月）・9時～18時

☆苗木の配布（3日間）
さつき、つつじ、つばき、さざんか等を無料配布する。申し込み制で、引き替え券が必要。

☆寄贈苗木の配布（4月29日・11時）
寄贈された苗木等を、限定無料配布する。

☆黒土の配布（4月28日、29日・14時）
植木用黒土1袋を、先着500人に無料配布する。

☆緑化相談室（3日間）
樹木等の植栽について専門家が相談に応じる。

☆1日動物村（4月28日、29日・14時）
おとなしい動物ばかり。ポニーにも乗れる。

☆緑化ゲーム（3日間）
数種類の木や花を探し、その名前をあてる。

☆ふるさと太鼓まつり（3日間）
市内の太鼓保存会と、平塚七夕太鼓が出演する。

☆模範花壇コーナー（3日間）
平塚農業高校協力による色とり豊かな花壇。

☆巣づくり教室（4月29日・10時）
子供たちを対象に巣箱をつくる。（実費400円）

☆なでしこの配布（3日間）
寄贈されたなでしこの苗と種子を配布する。

☆植木のセリ市（4月30日・13時）
植木市出店者から寄せられた植木のセリを開く。

☆森林コーナー（3日間）
森林と緑の重要性をパネルで皆さんに紹介する。

☆パレード演奏（4月29日・14時30分）
県警音楽隊、カラーガード隊の出演。

☆郵便局臨時出張所（3日間）
記念切手の販売、風景スタンプの押印等を行う。

ご家族おそろいで

第十一回平塚市緑化まつりの開幕は、四月二十八日午前九時、花火のあげ上げを合図に、市民の花をなでしこの種子をつけた風船約三百個がいっせいに空へ放される。

続いて、昭和五十八年度で緑化活動に功績のあった緑化優良団体を表彰してその労をねぎらい、第十一回緑化まつりを記念して寄贈された黒松等の記念植樹を行うことになっている。

会場には、皆さんとおなじみになった児童内外の植木業者により、緑化まつり中心の催し物である植木市が開かれる。また、園芸協会や生花小売商協同組合により、草花鉢物の即売会が行われる。

これから夏にかけては、緑を育てるために大切な時期となる。そこで樹木や草花の植栽、手入れや病害虫の防除方法などの相談を受ける緑化相談室を開くことになっている。また、皆さんのご家庭に緑を増やしていただこうと、苗木の無料配布（申し込み制）、寄贈苗木や植木用黒土の限定無料配布などのご庭の苗や種子の無料配布などを行う。そして、緑化まつりの最終日には、植木市出店業者が植木を持ち寄り、セリ市を開くことになっている。

一方、会場を訪れた皆さんに楽しく過ごしていただこうと、一日動物村や緑化ゲーム、ふるさと祭り太鼓、県警察音楽隊によるパレード・ドリル演奏など、様々な催し物を計画している。

ぜひ、ご家族ご一緒に、ご来場いただきたい。

園芸教室に参加を

春季緑化月間行事として、園芸緑化教室が開かれる。

▽日時　5月19日（土）午前9時
▽会場　総合公園しらさぎ広場
▽内容　植木のふやし方（挿し、バラ等のさし木、継ぎ木実習）
▽申し込み　4月16日から5月15日までに、電話かはがきで市公園緑地課緑政係（内線四二五）へ。

美化運動推進功労者を表彰

公園や道路など公共の場は、市民の生活にはなくてはならない大切なものである。

この公共の場の美化に、日ごろから熱心に活動している個人・団体が、県知事から昭和五十八年度神奈川県美化運動推進功労者として表彰された。

【美化運動推進功労者】
▽表彰状　高橋ミネ（錦町）
▽感謝状　細野千代子（立野町）、酒田静雄（東中原）、川崎タツ（土屋）、岩本コウ（土屋）、鈴木政子（撫子原）、小林武雄（紅谷町）、小見坤子（平塚）、戸上みさ子（桜ケ丘）、西仲町老人クラブ第一親友会（代表　成瀬一恵）、西仲町老人クラブ第二親友会（代表　宮代福八）、榎木・中堂会（代表　小島栄）、金出地連長寿会（代表　岩間）

国民年金受けるには

国民年金は、受け取る資格があっても請求しないと、たとえ保険料を払っていても支給されない。

年金を受ける条件がそろった方は、年金の裁定請求書を保険年金課へ提出していただきたい。

◎手続きの仕方
・持参するもの　国民年金手帳、印鑑。口座振り込みを希望するときは本人名義の預金通帳。
なお、老齢年金以外の年金を受けるときは、次の書類が必要。
▽通算老齢年金　本人または配偶者の厚生年金被保険者証、厚生年金受給者は年金証書（なお、共済組合は通算対象期間確認通知書）
なお、サラリーマンの妻などで国民年金に任意加入しなかった期間と通算する場合は、戸籍抄本が必要。
▽障害年金　医師の診断書
▽母子年金・準母子年金・遺児年金・寡婦年金・死亡一時金　世帯全員の住民票の写し、死亡者の住民票の除票
問い合わせは、保険年金課年金係（内線二五二）へ。

市民奉仕輪広がる

市内六所に建設を進めている総合公園は、現在、野球場おとめ周辺を整備し、明年四月にオープンを目指している。

この総合公園は、市民の皆さんの憩いの広場であり、ふれあいの広場である。そして、市民の手作りの公園にしようと、市民のボランティアの皆さんにより、草刈りや整地などの協力をいただいている。

そこで、昭和五十八年度の協力いただいたボランティアの皆さんを紹介する。

▽4月12日　園芸協会会員樹部会十六人により、梅の木六十三本のせん定。
▽5月27日から7日間　平塚建設協会により、ブルドーザーでしらさぎ広場約二万平方㍍の造成。
▽6月20日　市政モニター二十人により草刈り。
▽7月24日　同盟百人により、草刈り。
▽11月　佐川佐一氏（御殿）からキャラ、イトヒバ等樹木二百七本を、また、岸春雄氏（黒部丘）から、さつき二百五十株の寄贈を受ける。
▽2月4日　中原小学校6年生三百十人により、石拾い。
▽2月29日　江陽中学校五十八年度卒業生三百四十人により、樹木の移植と草刈りの後片付け。
▽3月27日、29日、30日　平塚ゲートボール協会百二十人により、草取りおよび整地。
問い合わせは、総合公園建設事務所（電話34一六八八）へ。

狂犬病予防注射日程

月　日	9：30～11：30	13：00～14：30
4月16日	小向ちびっ子広場	公所青少年広場
4月17日	旭北公民館	旭北公民館
4月18日	須賀公民館	須賀公民館
4月19日	徳延神社	豊田公民館
4月20日	月見町公園	南原公民館
4月21日	明石町公園	——
4月23日	田村八坂神社	東中原公園
4月24日	八幡公民館	中央農協北金目倉庫
4月25日	横内公民館	横内公民館
4月26日	大久保公園	富士見公民館
4月27日	大野公民館	大野公民館
4月28日	平塚保健所	——
5月1日	松風公園	四十瀬川公園
5月2日	花水公民館	花水公民館
5月4日	中原公民館	中原公民館
5月7日	大神宮木神社	八幡自治会館
5月8日	金田公民館	金田公民館
5月9日	四之宮公民館	坂島公民館

・登録料　2,100円　・注射料　1,540円
・注射済票及び交付手数料　360円　計　4,000円

社会体育行事一覧表

4月～6月　婦人体力づくり教室
4月～　婦人バドミントン教室
5月10日　第11回婦人卓球大会
5月17日　第2回婦人バドミントン大会
5月24日　第4回ゲートボール大会
6月1日～3日　第33回市民ハイキング
6月10日　第9回市民健康まつり
6月21日　第3回婦人インドア軟式庭球大会
7月～9月　婦人体力づくり教室
7月28日～31日　第21回少年野球大会
8月19日　第18回少年少女水泳大会
9月2日、9日　第33回市民総合体育大会
9月27日　第14回婦人テニス大会
10月～11月　ナイターソフトボール大会
10月～12月　婦人体力づくり教室
10月14日　第13回少年少女剣道大会
10月18日　第28回婦人バレーボール大会
10月28日　秋の市民ハイキング
11月11日、12月9日、1月20日、2月17日　月例少年少女マラソン大会
11月18日、25日　第21回実業団対抗体育大会
11月26日～12月1日　社交ダンス講習会
1月～3月　婦人体力づくり教室
1月6日　第31回市内一周駅伝競走大会
1月13日　第24回市内実業団駅伝競走大会
2月1日～4日　第33回市民スキー講習会
3月10日　第15回少年少女マラソン大会
3月24日　みんなで楽しく健康ランニング

平塚労働祭〝勤労者のど自慢大会〟

と　き　4月25日（水）午後6時～9時
ところ　市民センターホール
・出場者　予選通過者54名
・ゲスト　中條けん
のど自慢のほかに、豪華賞品があたる〝お楽しみ抽せん会〟があります。入場自由。
事務担当　勤労会館　電話32―3355

いけがきを設置しよう…助成します

みどり豊かな住みよい環境づくりと災害防止のためにいけがき設置の奨励をしています。
◇いけがきの設置基準
①個人の住宅用地に新しく設置するいけがき
②設置するいけがきは公道に面し、延長5m以上であること。
③樹木の高さは、90㎝以上あること。
④植栽する本数は1mにつき3本以上。
⑤その他詳しくは担当課へ
◇補助金の額　1mにつき2,000円。最高40,000円まで。
※問い合わせ　公園緑地課緑政係

まちかどに文化を ルネッサンスまつり

まちかどに、かろやかなデキシー

ジャンボ輪投げ。「エイッ」と投げて……

握手してお話をして、楽しそう

ちょっとしたアイデアで、楽しい遊びになります

これは本物の手作りの竹トンボ

「街角に文化を」のテーマで始められたルネッサンスまつり。今年で四回目を迎えたこの催しは、三月二十五日から四月二日まで、歩行者天国で行われました。さて、三月二十五日の会場は：本物の竹トンボをおじいちゃんと作るコーナーやジャンボな輪投げのコーナーなどが人気。大きいぬいぐるみは愛きょうを振りまいて、耳にはデキシーの軽い響き。そのうえ、みこしパレードも。また、珍がしや珍ずくいなどの露店も出ていて、とても楽しい広場でした。

親と子の 施設見学会 カメラレポート

春休み親と子の施設見学会が、三月二十七日と二十九日に行われました。

市の施設を中心に見学をしましたが、「ここは初めて」という人がほとんど。「西聞は一見に如かず」といいますが、「実際に見てみてよく分かった」という声があちこちで聞かれました。

子供たちは、とても元気でバスの中もにぎやか。でも、市議会議場に入った時は、一瞬「シーン」として厳粛な雰囲気。春休みの思い出がひとつ増えたことでしょう。

「ここは何公園ですか」の質問に、子供たちもすぐ「文化公園で一す」

観光バスでご案内します

「びわ青少年の家」を見学

燃えるごみ処理の入口です

おいしいおにぎりです

県総体スキー競技会

距離競技で和多選手が優勝

第三十五回神奈川県総合体育大会スキー競技会が、三月二日から三日間、長野県戸隠村営スキー場で開かれました。

今大会には十七都市が参加、平塚市の総合成績は、得点四十四点で第六位となった。

なお、個人成績では、距離競技の荘年Aで、市内田村にお住まいの和多茂選手（日産車体）が優勝した。

平塚あるく会 年間会員募集

平塚あるく会では、昭和五十九年度の会員を募集している。

▽会費　年間二千五百円

▽申し込み先　市教育委員会体育課（見附台体育館内・電話31―三〇六〇）

婦人バドミントン大会開く

教育委員会では、第二回婦人バドミントン（ダブルス）大会を開催する。

▽日時　5月17日（木）午前9時

▽会場　見附台体育館

▽参加資格　市内在住の家庭婦人および30歳以上の婦人

▽競技方法　予選はブロックリーグ戦、決勝はトーナメント方式。組み合わせ抽せんは、当日行う。

▽参加料　無料

▽申し込み　5月8日（火）までに見附台体育館（電話31―三〇六〇）へ。なお、申し込み期日以後、ペア同士間の変更は認めない。

婦人卓球大会 出場者を募集

第十一回婦人卓球大会が開かれることになり、出場チームを募集している。

▽日時　5月10日（木）午前9時

▽会場　見附台体育館

▽参加資格　市内在住の家庭婦人および30歳以上の婦人

▽チーム編成　1チーム4人（6人まで編成することも。なお、何チームでも参加できる。

▽競技方法　トーナメント戦

▽参加料　無料

▽申し込み　4月26日（木）までに見附台体育館内体育課（電話31―三〇六〇）へ。

なお、5月8日（火）午前10時から、見附台体育館会議室で、監督会議および抽せん会を行う。

女友達のきっぷ

今年も、国鉄全線のグリーン車を乗り放題のお得なきっぷ「アイスミディパス」を発売している。

ただし、利用できるのは二十歳以上の女性に限られる。

▽二人用・四日間有効六万円

・六日間有効七万円

▽三人用・四日間有効九万円

・六日間有効十万五千円

このきっぷは、七月三十一日まで発売している。

問い合わせは国鉄平塚駅旅行センター（電話23―二六三〇）へ。

自動車電話の利用を

〝走る電話〟として好評の自動車電話は、東京周辺地域内の通話となっていたが、三月から全国の指定サービス地域内なら、どこからでも通話できるようになった。

また四月から、今までの東京周辺地域内（東京・神奈川・千葉・埼玉）だけの利用にすると、基本料金が月額二万千円となり、経済的である。

◎便利なクレジット通話

下宿先のおうちとの連絡や、出張の多いビジネスマンの出先からの連絡など、テレホンカードや現金を使わず通話できる便利なクレジット通話のご利用を。

手続きは、電話局へ「附加番号」と料金受け払用電話番号を登録するだけでよく、簡単に利用できる。

問い合わせは、電話21―二九九一（無料）へ。

見附台体育館開放日

―5月は第2・第4月曜日―

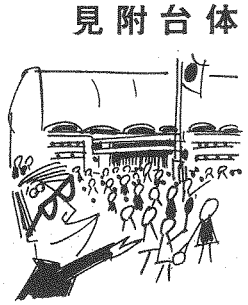

自由に利用できます。（無料開放）

開放種目：卓球、バドミントン、バスケット、軟式庭球（13～16時）、、バレー（16～20時）

※各種目とも、ラケット、シャトル、ボールは必ず各自持参を。（体育館には用意してありません／）

4月23日（月）午後1時～8時

5月14日　〃

5月28日　〃

運動のできる服装で参加し、上ばき用の運動ぐつを用意してください。（館内は土足厳禁です。）競技場内での飲食は禁止です。

担当　体育課　電話31―3060

平塚市ゲートボール大会開く

高年齢者の方に、健康で楽しい毎日を過ごしてもらおうと開くもの。

日時　5月24日（木）9時

雨天の場合は5月31日（木）

会場　新町野球場スポーツ広場

・参加資格　市内在住の方

・チーム編成　監督1名、選手5名、補欠2名

・申し込み　4月16日（月）～5月7日（月）までに所定の参加申込書に記入のうえ市教育委員会体育課（電話31―3060）へ。

・監督会議　5月16日（水）午前10時～

あなたも何か趣味を

男の料理教室も開く

中央公民館では、春期の市民大学講座、市民アカデミーを開くこととなり、受講生を募集する。

◎市民アカデミー

【フランス語会話】 定員20人
フランス語を初めて習う人を対象に、自分の意志を伝えるための表現を中心に学ぶ。
▽日程　5月9日から7月4日までの水曜日（全8回）
・時間　午後7時～9時
▽講師　県立外語短期大学教授　照木健氏、県立教育センター研修指導主事　飯田義範氏
▽教材費　一千円

【製造彫刻】 定員10人
自由に肉付けしたり、削ったりできる粘土を使い、首の制作から石膏取りまでを学ぶ。
▽日程　5月11日から7月6日までの金曜日（全9回）
・時間　午後6時30分～9時
▽講師　彫刻家　長崎信博氏
▽教材・材料費　六千円

【パソコン初級】 定員各15人
二十歳から六十歳までを対象にして、パソコンの基本操作を学び、パソコンに対する理解を深める。
▽日程（全8回）
・Aコース　5月9日から7月4日までの水曜日
・Bコース　5月10日から6月27日までの木曜日
・時間　A、Bとも、午後7時から9時まで
▽講師　シャープエンジニアリング　梶田通正氏、西村秀基氏
▽教材費　七千円

【男の料理】 定員24人
青年男子を対象に、中華料理を作ってみる。
▽日時　5月13日（日）午前10時から午後1時まで
▽講師　澹浪閣料理長　早坂英一氏ほか
▽教材費　二千円

◎市民大学講座

【近代文学の流れ】 定員50人
明治維新によって新しい時代を迎えた人々は、人間というものをどのように考えたか、近代文学の流れにそって、探求していく。
▽日程　5月10日から6月28日までの木曜日（全8回）
・時間　午前10時～12時
▽講師　早稲田大学教授　佐々木雅発氏
▽教材費　一千円

【中国古代史】 定員50人
中国の古代史を通して、我々と中国とのかかわり、中国という巨大な文明を考える。
▽日程　5月10日から6月28日までの木曜日（全8回）
・時間　午後1時30分～3時30分
▽講師　東海大学助教授　安部道子氏
▽教材費　一千円

【教育－こどもの問題・おとなの問題】 定員40人
小・中学生を持つ父母を対象にして、親のあるべき姿、考え方を中心に、それをとりまく社会の問題も取り上げる。
▽日程　5月11日から6月29日までの金曜日（全8回）
・時間　午前10時～12時
▽講師　大東文化大学教授　山根清道氏
▽教材費　一千円
▽幼児保育　実費により2歳以上の幼児を保育する。

◎申し込み方法

市民アカデミー、市民大学講座を受講される方は、はがきで申し込みを。
▽記入事項　コース名、氏名、住所、電話番号、年齢、職業
▽あて先　〒254平塚市追分1－20　平塚市中央公民館（電話34－2111）
▽締め切り　4月20日（金）
なお、多数のときは、抽せんにより決定する。

カルチャー教室開く

五月開講の講座の募集

ひらつかカルチャー教室では、五月に開く講座の受講生を募集する。ふるってご参加を。

【華道の歴史と文化】 定員40人
華道の歴史を、流派をこえた立場から学ぶ。
▽日程　5月15日から7月3日までの火曜日（全6回）
・時間　午前10時～11時30分
▽講師　東海大学教授　本多良隆氏
▽受講料　五千円

【仏教の学び方】 定員30人
仏教思想を学びながら、人生を考える。
▽日程　5月18日から6月29日までの金曜日（全6回）
・時間　午後1時30分～3時30分
▽講師　宗教研究家　丸山照雄氏
▽受講料　五千円

【日本画入門】 定員25人
簡単なデッサンから始め、奥深的な表現と技法を学ぶ。
▽日程　5月12日から9月8日までの土曜日（全12回）
・時間　午前10時～12時
▽講師　日本画家　井出文洋氏
▽受講料　五千円（半期6回分）

【竹芸教室】 定員15人
竹の性質を学びながら、短冊、色紙かけ、花かごなどを作る。
▽日程　5月10日から9月20日までの木曜日（全13回）
・時間　午後1時30分～4時
▽講師　竹芸家　藤巣悠星氏
▽受講料　五千円（材料代別）

◎申し込み
受講希望者は、はがきに希望コース名、氏名、住所、電話番号、職業、年齢を明記のうえ申し込みを。
▽あて先　〒254平塚市見附町15－1　平塚市民センター内　ひらつかカルチャー教室（電話32－2335）
▽締め切り　4月末日

市展の作品募集

6月6日から17日まで

六月六日から六月十七日まで、中央公民館で第七回平塚市展（公募展）が開かれることになり、作品を募集している。なお、各作品の搬入は五月二十日である。

【工芸】
▽規格　1点×1・3点以内、重量30キロ以内
▽出品点数　1人3点以内
▽搬入料　1点二千円、1点増すごとに五百円
▽問い合わせ先　朝倉（33－六七二一）、出縄（32－三三七三）

【書道】
▽規格　2尺×8尺以内、枠または額装仕立（軸文等を除く）
▽出品点数　1人2点以内
▽搬入料　1点二千円、1点増すごとに五百円
▽問い合わせ先　武井（22－一八九一）、北村（31－五四三六）

【写真】
▽規格　半切以上のパネル張りとし額縁装丁、組写真は全紙5枚以内
▽出品点数　制限なし
▽搬入料　3点まで二千円、1点増すごとに五百円
▽問い合わせ先　里見（21－一四四一）、升水（31－〇三四）

【絵画】
▽規格　80号以内、彫刻は2立方㍍以内
▽出品点数　1人2点以内
▽搬入料　1点二千円、1点増すごとに五百円
▽問い合わせ先　武井（22－一八九一）、北村（31－五四三六）

【洋画・版画】
▽規格　100号以内、彫刻は2立方㍍以内
▽出品点数　1人2点以内
▽搬入料　1点二千円、1点増すごとに五百円
▽問い合わせ先　三上（21－七二四三）、府川（31－三八三三）

【日本画】
▽規格　100号以内、彫刻は2立方㍍以内
▽出品点数　1人2点以内
▽搬入料　1点二千円、1点増すごとに五百円
▽問い合わせ先　三上（21－七二四三）、府川（31－三八三三）

【書】
▽規格　半切1・2・3・4・5・6・7・8・9・10・11・12・13・14・15・16・17・18・19・20・21・22・23・24・25・26・27・28・29・30・31・32・33・34・35・36・37・38・39・40・41・42・43・44・45・46・47・48・49・50・51・52・53・54・55・56・57・58・59・60・61・62・63・64・65・66・67・68・69・70・71・72・73・74・75・76・77・78・79・80・81・82・83・84・85・86・87・88・89・90・91・92・93・94・95・96・97・98・99・100・101・102・103・104・105・106・107・108・109・110・111・112・113・114・115・116・117・118・119・120・121・122・123・124・125・126・127・128・129・130・131・132・133・134・135・136・137・138・139・140・141・142・143・144・145・146・147・148・149・150・151・152・153・154・155・156・157・158・159・160・161・162・163・164・165・166・167・168・169・170・171・172・173・174・175・176・177・178・179・180・181・182・183・184・185・186・187・188・189・190・191・192・193・194・195・196・197・198・199・200・201・202・203・204・205・206・207・208・209・210・211・212・213・214・215・216・217・218・219・220・221・222・223・224・225・226・227・228・229・230・231・232・233・234・235・236・237・238・239・240・241・242・243・244・245・246・247・248・249・250・251・252・253・254・255・256・257・258・259・260・261・262・263・264・265・266・267・268・269・270・271・272・273・274・275・276・277・278・279・280・281・282・283・284・285・286・287・288・289・290・291・292・293・294・295・296・297・298・299・300・301・302・303・304・305・306・307・308・309・310・311・312・313・314・315・316・317・318・319・320・321・322・323・324・325・326・327・328・329・330・331・332・333・334・335・336・337・338・339・340・341・342・343・344・345・346・347・348・349・350・351・352・353・354・355・356・357・358・359・360・361・362・363・364・365・366・367・368・369・370・371・372・373・374・375・376・377・378・379・380・381・382・383・384・385・386・387・388・389・390・391・392・393・394・395・396・397・398・399・400・401・402・403・404・405・406・407・408・409・410・411・412・413・414・415・416・417・418・419・420・421・422・423・424・425・426・427・428・429・430・431・432・433・434・435・436・437・438・439・440・441・442・443・444・445・446・447・448・449・450・451・452・453・454・455・456・457・458・459・460・461・462・463・464・465・466・467・468・469・470・471・472・473・474・475・476・477・478・479・480・481・482・483・484・485・486・487・488・489・490・491・492・493・494・495・496・497・498・499・500・501・502・503・504・505・506・507・508・509・510・511・512・513・514・515・516・517・518・519・520・521・522・523・524・525・526・527・528・529・530・531・532・533・534・535・536・537・538・539・540・541・542・543・544・545・546・547・548・549・550・551・552・553・554・555・556・557・558・559・560・561・562・563・564・565・566・567・568・569・570・571・572・573・574・575・576・577・578・579・580・581・582・583・584・585・586・587・588・589・590・591・592・593・594・595・596・597・598・599・600・601・602・603・604・605・606・607・608・609・610・611・612・613・614・615・616・617・618・619・620・621・622・623・624・625・626・627・628・629・630・631・632・633・634・635・636・637・638・639・640・641・642・643・644・645・646・647・648・649・650・651・652・653・654・655・656・657・658・659・660・661・662・663・664・665・666・667・668・669・670・671・672・673・674・675・676・677・678・679・680・681・682・683・684・685・686・687・688・689・690・691・692・693・694・695・696・697・698・699・700・701・702・703・704・705・706・707・708・709・710・711・712・713・714・715・716・717・718・719・720・721・722・723・724・725・726・727・728・729・730・731・732・733・734・735・736・737・738・739・740・741・742・743・744・745・746・747・748・749・750・751・752・753・754・755・756・757・758・759・760・761・762・763・764・765・766・767・768・769・770・771・772・773・774・775・776・777・778・779・780・781・782・783・784・785・786・787・788・789・790・791・792・793・794・795・796・797・798・799・800・801・802・803・804・805・806・807・808・809・810・811・812・813・814・815・816・817・818・819・820・821・822・823・824・825・826・827・828・829・830・831・832・833・834・835・836・837・838・839・840・841・842・843・844・845・846・847・848・849・850・851・852・853・854・855・856・857・858・859・860・861・862・863・864・865・866・867・868・869・870・871・872・873・874・875・876・877・878・879・880・881・882・883・884・885・886・887・888・889・890・891・892・893・894・895・896・897・898・899・900・901・902・903・904・905・906・907・908・909・910・911・912・913・914・915・916・917・918・919・920・921・922・923・924・925・926・927・928・929・930・931・932・933・934・935・936・937・938・939・940・941・942・943・944・945・946・947・948・949・950・951・952・953・954・955・956・957・958・959・960・961・962・963・964・965・966・967・968・969・970・971・972・973・974・975・976・977・978・979・980・981・982・983・984・985・986・987・988・989・990・991・992・993・994・995・996・997・998・999・1000・1001・1002・1003・1004・1005・1006・1007・1008・1009・1010・1011・1012・1013・1014・1015・1016・1017・1018・1019・1020・1021・1022・1023・1024・1025・1026・1027・1028・1029・1030・1031・1032・1033・1034・1035・1036・1037・1038・1039・1040・1041・1042・1043・1044・1045・1046・1047・1048・1049・1050・1051・1052・1053・1054・1055・1056・1057・1058・1059・1060・1061・1062・1063・1064・1065・1066・1067・1068・1069・1070・1071・1072・1073・1074・1075・1076・1077・1078・1079・1080・1081・1082・1083・1084・1085・1086・1087・1088・1089・1090・1091・1092・1093・1094・1095・1096・1097・1098・1099・1100・1101・1102・1103・1104・1105・1106・1107・1108・1109・1110・1111・1112・1113・1114・1115・1116・1117・1118・1119・1120・1121・1122・1123・1124・1125・1126・1127・1128・1129・1130・1131・1132・1133・1134・1135・1136・1137・1138・1139・1140・1141・1142・1143・1144・1145・1146・1147・1148・1149・1150・1151・1152・1153・1154・1155・1156・1157・1158・1159・1160・1161・1162・1163・1164・1165・1166・1167・1168・1169・1170・1171・1172・1173・1174・1175・1176・1177・1178・1179・1180・1181・1182・1183・1184・1185・1186・1187・1188・1189・1190・1191・1192・1193・1194・1195・1196・1197・1198・1199・1200・1201・1202・1203・1204・1205・1206・1207・1208・1209・1210・1211・1212・1213・1214・1215・1216・1217・1218・1219・1220・1221・1222・1223・1224・1225・1226・1227・1228・1229・1230・1231・1232・1233・1234・1235・1236・1237・1238・1239・1240・1241・1242・1243・1244・1245・1246・1247・1248・1249・1250・1251・1252・1253・1254・1255・1256・1257・1258・1259・1260・1261・1262・1263・1264・1265・1266・1267・1268・1269・1270・1271・1272・1273・1274・1275・1276・1277・1278・1279・1280・1281・1282・1283・1284・1285・1286・1287・1288・1289・1290・1291・1292・1293・1294・1295・1296・1297・1298・1299・1300・1301・1302・1303・1304・1305・1306・1307・1308・1309・1310・1311・1312・1313・1314・1315・1316・1317・1318・1319・1320・1321・1322・1323・1324・1325・1326・1327・1328・1329・1330・1331・1332・1333・1334・1335・1336・1337・1338・1339・1340・1341・1342・1343・1344・1345・1346・1347・1348・1349・1350・1351・1352・1353・1354・1355・1356・1357・1358・1359・1360・1361・1362・1363・1364・1365・1366・1367・1368・1369・1370・1371・1372・1373・1374・1375・1376・1377・1378・1379・1380・1381・1382・1383・1384・1385・1386・1387・1388・1389・1390・1391・1392・1393・1394・1395・1396・1397・1398・1399・1400・1401・1402・1403・1404・1405・1406・1407・1408・1409・1410・1411・1412・1413・1414・1415・1416・1417・1418・1419・1420・1421・1422・1423・1424・1425・1426・1427・1428・1429・1430・1431・1432・1433・1434・1435・1436・1437・1438・1439・1440・1441・1442・1443・1444・1445・1446・1447・1448・1449・1450・1451・1452・1453・1454・1455・1456・1457・1458・1459・1460・1461・1462・1463・1464・1465・1466・1467・1468・1469・1470・1471・1472・1473・1474・1475・1476・1477・1478・1479・1480・1481・1482・1483・1484・1485・1486・1487・1488・1489・1490・1491・1492・1493・1494・1495・1496・1497・1498・1499・1500・1501・1502・1503・1504・1505・1506・1507・1508・1509・1510・1511・1512・1513・1514・1515・1516・1517・1518・1519・1520・1521・1522・1523・1524・1525・1526・1527・1528・1529・1530・1531・1532・1533・1534・1535・1536・1537・1538・1539・1540・1541・1542・1543・1544・1545・1546・1547・1548・1549・1550・1551・1552・1553・1554・1555・1556・1557・1558・1559・1560・1561・1562・1563・1564・1565・1566・1567・1568・1569・1570・1571・1572・1573・1574・1575・1576・1577・1578・1579・1580・1581・1582・1583・1584・1585・1586・1587・1588・1589・1590・1591・1592・1593・1594・1595・1596・1597・1598・1599・1600・1601・1602・1603・1604・1605・1606・1607・1608・1609・1610・1611・1612・1613・1614・1615・1616・1617・1618・1619・1620・1621・1622・1623・1624・1625・1626・1627・1628・1629・1630・1631・1632・1633・1634・1635・1636・1637・1638・1639・1640・1641・1642・1643・1644・1645・1646・1647・1648・1649・1650・1651・1652・1653・1654・1655・1656・1657・1658・1659・1660・1661・1662・1663・1664・1665・1666・1667・1668・1669・1670・1671・1672・1673・1674・1675・1676・1677・1678・1679・1680・1681・1682・1683・1684・1685・1686・1687・1688・1689・1690・1691・1692・1693・1694・1695・1696・1697・1698・1699・1700・1701・1702・1703・1704・1705・1706・1707・1708・1709・1710・1711・1712・1713・1714・1715・1716・1717・1718・1719・1720・1721・1722・1723・1724・1725・1726・1727・1728・1729・1730・1731・1732・1733・1734・1735・1736・1737・1738・1739・1740・1741・1742・1743・1744・1745・1746・1747・1748・1749・1750・1751・1752・1753・1754・1755・1756・1757・1758・1759・1760・1761・1762・1763・1764・1765・1766・1767・1768・1769・1770・1771・1772・1773・1774・1775・1776・1777・1778・1779・1780・1781・1782・1783・1784・1785・1786・1787・1788・1789・1790・1791・1792・1793・1794・1795・1796・1797・1798・1799・1800・1801・1802・1803・1804・1805・1806・1807・1808・1809・1810・1811・1812・1813・1814・1815・1816・1817・1818・1819・1820・1821・1822・1823・1824・1825・1826・1827・1828・1829・1830・1831・1832・1833・1834・1835・1836・1837・1838・1839・1840・1841・1842・1843・1844・1845・1846・1847・1848・1849・1850・1851・1852・1853・1854・1855・1856・1857・1858・1859・1860・1861・1862・1863・1864・1865・1866・1867・1868・1869・1870・1871・1872・1873・1874・1875・1876・1877・1878・1879・1880・1881・1882・1883・1884・1885・1886・1887・1888・1889・1890・1891・1892・1893・1894・1895・1896・1897・1898・1899・1900・1901・1902・1903・1904・1905・1906・1907・1908・1909・1910・1911・1912・1913・1914・1915・1916・1917・1918・1919・1920・1921・1922・1923・1924・1925・1926・1927・1928・1929・1930・1931・1932・1933・1934・1935・1936・1937・1938・1939・1940・1941・1942・1943・1944・1945・1946・1947・1948・1949・1950・1951・1952・1953・1954・1955・1956・1957・1958・1959・1960・1961・1962・1963・1964・1965・1966・1967・1968・1969・1970・1971・1972・1973・1974・1975・1976・1977・1978・1979・1980・1981・1982・1983・1984・1985・1986・1987・1988・1989・1990・1991・1992・1993・1994・1995・1996・1997・1998・1999・2000・2001・2002・2003・2004・2005・2006・2007・2008・2009・2010・2011・2012・2013・2014・2015・2016・2017・2018・2019・2020・2021・2022・2023・2024・2025・2026・2027・2028・2029・2030・2031・2032・2033・2034・2035・2036・2037・2038・2039・2040・2041・2042・2043・2044・2045・2046・2047・2048・2049・2050・2051・2052・2053・2054・2055・2056・2057・2058・2059・2060・2061・2062・2063・2064・2065・2066・2067・2068・2069・2070・2071・2072・2073・2074・2075・2076・2077・2078・2079・2080・2081・2082・2083・2084・2085・2086・2087・2088・2089・2090・2091・2092・2093・2094・2095・2096・2097・2098・2099・2100・2101・2102・2103・2104・2105・2106・2107・2108・2109・2110・2111・2112・2113・2114・2115・2116・2117・2118・2119・2120・2121・2122・2123・2124・2125・2126・2127・2128・2129・2130・2131・2132・2133・2134・2135・2136・2137・2138・2139・2140・2141・2142・2143・2144・2145・2146・2147・2148・2149・2150・2151・2152・2153・2154・2155・2156・2157・2158・2159・2160・2161・2162・2163・2164・2165・2166・2167・2168・2169・2170・2171・2172・2173・2174・2175・2176・2177・2178・2179・2180・2181・2182・2183・2184・2185・2186・2187・2188・2189・2190・2191・2192・2193・2194・2195・2196・2197・2198・2199・2200・2201・2202・2203・2204・2205・2206・2207・2208・2209・2210・2211・2212・2213・2214・2215・2216・2217・2218・2219・2220・2221・2222・2223・2224・2225・2226・2227・2228・2229・2230・2231・2232・2233・2234・2235・2236・2237・2238・2239・2240・2241・2242・2243・2244・2245・2246・2247・2248・2249・2250・2251・2252・2253・2254・2255・2256・2257・2258・2259・2260・2261・2262・2263・2264・2265・2266・2267・2268・2269・2270・2271・2272・2273・2274・2275・2276・2277・2278・2279・2280・2281・2282・2283・2284・2285・2286・2287・2288・2289・2290・2291・2292・2293・2294・2295・2296・2297・2298・2299・2300・2301・2302・2303・2304・2305・2306・2307・2308・2309・2310・2311・2312・2313・2314・2315・2316・2317・2318・2319・2320・2321・2322・2323・2324・2325・2326・2327・2328・2329・2330・2331・2332・2333・2334・2335・2336・2337・2338・2339・2340・2341・2342・2343・2344・2345・2346・2347・2348・2349・2350・2351・2352・2353・2354・2355・2356・2357・2358・2359・2360・2361・2362・2363・2364・2365・2366・2367・2368・2369・2370・2371・2372・2373・2374・2375・2376・2377・2378・2379・2380・2381・2382・2383・2384・2385・2386・2387・2388・2389・2390・2391・2392・2393・2394・2395・2396・2397・2398・2399・2400・2401・2402・2403・2404・2405・2406・2407・2408・2409・2410・2411・2412・2413・2414・2415・2416・2417・2418・2419・2420・2421・2422・2423・2424・2425・2426・2427・2428・2429・2430・2431・2432・2433・2434・2435・2436・2437・2438・2439・2440・2441・2442・2443・2444・2445・2446・2447・2448・2449・2450・2451・2452・2453・2454・2455・2456・2457・2458・2459・2460・2461・2462・2463・2464・2465・2466・2467・2468・2469・2470・2471・2472・2473・2474・2475・2476・2477・2478・2479・2480・2481・2482・2483・2484・2485・2486・2487・2488・2489・2490・2491・2492・2493・2494・2495・2496・2497・2498・2499・2500・2501・2502・2503・2504・2505・2506・2507・2508・2509・2510・2511・2512・2513・2514・2515・2516・2517・2518・2519・2520・2521・2522・2523・2524・2525・2526・2527・2528・2529・2530・2531・2532・2533・2534・2535・2536・2537・2538・2539・2540・2541・2542・2543・2544・2545・2546・2547・2548・2549・2550・2551・2552・2553・2554・2555・2556・2557・2558・2559・2560・2561・2562・2563・2564・2565・2566・2567・2568・2569・2570・2571・2572・2573・2574・2575・2576・2577・2578・2579・2580・2581・2582・2583・2584・2585・2586・2587・2588・2589・2590・2591・2592・2593・2594・2595・2596・2597・2598・2599・2600・2601・2602・2603・2604・2605・2606・2607・2608・2609・2610・2611・2612・2613・2614・2615・2616・2617・2618・2619・2620・2621・2622・2623・2624・2625・2626・2627・2628・2629・2630・2631・2632・2633・2634・2635・2636・2637・2638・2639・2640・2641・2642・2643・2644・2645・2646・2647・2648・2649・2650・2651・2652・2653・2654・2655・2656・2657・2658・2659・2660・2661・2662・2663・2664・2665・2666・2667・2668・2669・2670・2671・2672・2673・2674・2675・2676・2677・2678・2679・2680・2681・2682・2683・2684・2685・2686・2687・2688・2689・2690・2691・2692・2693・2694・2695・2696・2697・2698・2699・2700・2701・2702・2703・2704・2705・2706・2707・2708・2709・2710・2711・2712・2713・2714・2715・2716・2717・2718・2719・2720・2721・2722・2723・2724・2725・2726・2727・2728・2729・2730・2731・2732・2733・2734・2735・2736・2737・2738・2739・2740・2741・2742・2743・2744・2745・2746・2747・2748・2749・2750・2751・2752・2753・2754・2755・2756・2757・2758・2759・2760・2761・2762・2763・2764・2765・2766・2767・2768・2769・2770・2771・2772・2773・2774・2775・2776・2777・2778・2779・2780・2781・2782・2783・2784・2785・2786・2787・2788・2789・2790・2791・2792・2793・2794・2795・2796・2797・2798・2799・2800・2801・2802・2803・2804・2805・2806・2807・2808・2809・2810・2811・2812・2813・2814・2815・2816・2817・2818・2819・2820・2821・2822・2823・2824・2825・2826・2827・2828・2829・2830・2831・2832・2833・2834・2835・2836・2837・2838・2839・2840・2841・2842・2843・2844・2845・2846・2847・2848・2849・2850・2851・2852・2853・2854・2855・2856・2857・2858・2859・2860・2861・2862・2863・2864・2865・2866・2867・2868・2869・2870・2871・2872・2873・2874・2875・2876・2877・2878・2879・2880・2881・2882・2883・2884・2885・2886・2887・2888・2889・2890・2891・2892・2893・2894・2895・2896・2897・2898・2899・2900・2901・2902・2903・2904・2905・2906・2907・2908・2909・2910・2911・2912・2913・2914・2915・2916・2917・2918・2919・2920・2921・2922・2923・2924・2925・2926・2927・2928・2929・2930・2931・2932・2933・2934・2935・2936・2937・2938・2939・2940・2941・2942・2943・2944・2945・2946・2947・2948・2949・2950・2951・2952・2953・2954・2955・2956・2957・2958・2959・2960・2961・2962・2963・2964・2965・2966・2967・2968・2969・2970・2971・2972・2973・2974・2975・2976・2977・2978・2979・2980・2981・2982・2983・2984・2985・2986・2987・2988・2989・2990・2991・2992・2993・2994・2995・2996・2997・2998・2999・3000・3001・3002・3003・3004・3005・3006・3007・3008・3009・3010・3011・3012・3013・3014・3015・3016・3017・3018・3019・3020・3021・3022・3023・3024・3025・3026・3027・3028・3029・3030・3031・3032・3033・3034・3035・3036・3037・3038・3039・3040・3041・3042・3043・3044・3045・3046・3047・3048・3049・3050・3051・3052・3053・3054・3055・3056・3057・3058・3059・3060・3061・3062・3063・3064・3065・3066・3067・3068・3069・3070・3071・3072・3073・3074・3075・3076・3077・3078・3079・3080・3081・3082・3083・3084・3085・3086・3087・3088・3089・3090・3091・3092・3093・3094・3095・3096・3097・3098・3099・3100・3101・3102・3103・3104・3105・3106・3107・3108・3109・3110・3111・3112・3113・3114・3115・3116・3117・3118・3119・3120・3121・3122・3123・3124・3125・3126・3127・3128・3129・3130・3131・3132・3133・3134・3135・3136・3137・3138・3139・3140・3141・3142・3143・3144・3145・3146・3147・3148・3149・3150・3151・3152・3153・3154・3155・3156・3157・3158・3159・3160・3161・3162・3163・3164・3165・3166・3167・3168・3169・3170・3171・3172・3173・3174・3175・3176・3177・3178・3179・3180・3181・3182・3183・3184・3185・3186・3187・3188・3189・3190・3191・3192・3193・3194・3195・3196・3197・3198・3199・3200・3201・3202・3203・3204・3205・3206・3207・3208・3209・3210・3211・3212・3213・3214・3215・3216・3217・3218・3219・3220・3221・3222・3223・3224・3225・3226・3227・3228・3229・3230・3231・3232・3233・3234・3235・3236・3237・3238・3239・3240・3241・3242・3243・3244・3245・3246・3247・3248・3249・3250・3251・3252・3253・3254・3255・3256・3257・3258・3259・3260・3261・3262・3263・3264・3265・3266・3267・3268・3269・3270・3271・3272・3273・3274・3275・3276・3277・3278・3279・3280・3281・3282・3283・3284・3285・3286・3287・3288・3289・3290・3291・3292・3293・3294・3295・3296・3297・3298・3299・3300・3301・3302・3303・3304・3305・3306・3307・3308・3309・3310・3311・3312・3313・3314・3315・3316・3317・3318・3319・3320・3321・3322・3323・3324・3325・3326・3327・3328・3329・3330・3331・3332・3333・3334・3335・3336・3337・3338・3339・3340・3341・3342・3343・3344・3345・3346・3347・3348・3349・3350・3351・3352・3353・3354・3355・3356・3357・3358・3359・3360・3361・3362・3363・3364・3365・3366・3367・3368・3369・3370・3371・3372・3373・3374・3375・3376・3377・3378・3379・3380・3381・3382・3383・3384・3385・3386・3387・3388・3389・3390・3391・3392・3393・3394・3395・3396・3397・3398・3399・3400・3401・3402・3403・3404・3405・3406・3407・3408・3409・3410・3411・3412・3413・3414・3415・3416・3417・3418・3419・3420・3421・3422・3423・3424・3425・3426・3427・3428・3429・3430・3431・3432・3433・3434・3435・3436・3437・3438・3439・3440・3441・3442・3443・3444・3445・3446・3447・3448・3449・3450・3451・3452・3453・3454・3455・3456・3457・3458・3459・3460・3461・3462・3463・3464・3465・3466・3467・3468・3469・3470・3471・3472・3473・3474・3475・3476・3477・3478・3479・3480・3481・3482・3483・3484・3485・3486・3487・3488・3489・3490・3491・3492・3493・3494・3495・3496・3497・3498・3499・3500・3501・3502・3503・3504・3505・3506・3507・3508・3509・3510・3511・3512・3513・3514・3515・3516・3517・3518・3519・3520・3521・3522・3523・3524・3525・3526・3527・3528・3529・3530・3531・3532・3533・3534・3535・3536・3537・3538・3539・3540・3541・3542・3543・3544・3545・3546・3547・3548・3549・3550・3551・3552・3553・3554・3555・3556・3557・3558・3559・3560・3561・3562・3563・3564・3565・3566・3567・3568・3569・3570・3571・3572・3573・3574・3575・3576・3577・3578・3579・3580・3581・3582・3583・3584・3585・3586・3587・3588・3589・3590・3591・3592・3593・3594・3595・3596・3597・3598・3599・3600・3601・3602・3603・3604・3605・3606・3607・3608・3609・3610・3611・3612・3613・3614・3615・3616・3617・3618・3619・3620・3621・3622・3623・3624・3625・3626・3627・3628・3629・3630・3631・3632・3633・3634・3635・3636・3637・3638・3639・3640・3641・3642・3643・3644・3645・3646・3647・3648・3649・3650・3651・3652・3653・3654・3655・3656・3657・3658・3659・3660・3661・3662・3663・3664・3665・3666・3667・3668・3669・3670・3671・3672・3673・3674・3675・3676・3677・3678・3679・3680・3681・3682・3683・3684・3685・3686・3687・3688・3689・3690・3691・3692・3693・3694・3695・3696・3697・3698・3699・3700・3701・3702・3703・3704・3705・3706・3707・3708・3709・3710・3711・3712・3713・3714・3715・3716・3717・3718・3719・3720・3721・3722・3723・3724・3725・3726・3727・3728・3729・3730・3731・3732・3733・3734・3735・3736・3737・3738・3739・3740・3741・3742・3743・3744・3745・3746・3747・3748・3749・3750・3751・3752・3753・3754・3755・3756・3757・3758・3759・3760・3761・3762・3763・3764・3765・3766・3767・3768・3769・3770・3771・3772・3773・3774・3775・3776・3777・3778・3779・3780・3781・3782・3783・3784・3785・3786・3787・3788・3789・3790・3791・3792・3793・3794・3795・3796・3797・3798・3799・3800・3801・3802・3803・3804・3805・3806・3807・3808・3809・3810・3811・3812・3813・3814・3815・3816・3817・3818・3819・3820・3821・3822・3823・3824・3825・3826・3827・3828・3829・3830・3831・3832・3833・3834・3835・3836・3837・3838・3839・3840・3841・3842・3843・3844・3845・3846・3847・3848・3849・3850・3851・3852・3853・3854・3855・3856・3857・3858・3859・3860・3861・3862・3863・3864・3865・3866・3867・3868・3869・3870・3871・3872・3873・3874・3875・3876・3877・3878・3879・3880・3881・3882・3883・3884・3885・3886・3887・3888・3889・3890・3891・3892・3893・3894・3895・3896・3897・3898・3899・3900・3901・3902・3903・3904・3905・3906・3907・3908・3909・3910・3911・3912・3913・3914・3915・3916・3917・3918・3919・3920・3921・3922・3923・3924・3925・3926・3927・3928・3929・3930・3931・3932・3933・3934・3935・3936・3937・3938・3939・3940・3941・3942・3943・3944・3945・3946・3947・3948・3949・3950・3951・3952・3953・3954・3955・3956・3957・3958・3959・3960・3961・3962・3963・3964・3965・3966・3967・3968・3969・3970・3971・3972・3973・3974・3975・3976・3977・3978・3979・3980・3981・3982・3983・3984・3985・3986・3987・3988・3989・3990・3991・3992・3993・3994・3995・3996・3997・3998・3999・4000・4001・4002・4003・4004・4005・4006・4007・4008・4009・4010・4011・4012・4013・4014・4015・4016・4017・4018・4019・4020・4021・4022・4023・4024・4025・4026・4027・4028・4029・4030・4031・4032・4033・4034・4035・4036・4037・4038・4039・4040・4041・4042・4043・4044・4045・4046・4047・4048・4049・4050・4051・4052・4053・4054・4055・4056・4057・4058・4059・4060・4061・4062・4063・4064・4065・4066・4067・4068・4069・4070・4071・4072・4073・4074・4075・4076・4077・4078・4079・4080・4081・4082・4083・4084・4085・4086・4087・4088・4089・4090・4091・4092・4093・4094・4095・4096・4097・4098・4099・4100・4101・4102・4103・4104・4105・4106・4107・4108・4109・4110・4111・4112・4113・4114・4115・4116・4117・4118・4119・4120・4121・4122・4123・4124・4125・4126・4127・4128・4129・4130・4131・4132・4133・4134・4135・4136・4137・4138・4139・4140・4141・4142・4143・4144・4145・4146・4147・4148・4149・4150・4151・4152・4153・4154・4155・4156・4157・4158・4159・4160・4161・4162・4163・4164・4165・4166・4167・4168・4169・4170・4171・4172・4173・4174・4175・4176・4177・4178・4179・4180・4181・4182・4183・4184・4185・4186・4187・4188・4189・4190・4191・4192・4193・4194・4195・4196・4197・4198・4199・4200・4201・4202・4203・4204・4205・4206・4207・4208・4209・4210・4211・4212・4213・4214・4215・4216・4217・4218・4219・4220・4221・4222・4223・4224・4225・4226・4227・4228・4229・4230・4231・4232・4233・4234・4235・4236・4237・4238・4239・4240・4241・4242・4243・4244・4245・4246・4247・4248・4249・4250・4251・4252・4253・4254・4255・4256・4257・4258・4259・4260・4261・4262・4263・4264・4265・4266・4267・4268・4269・4270・4271・4272・4273・4274・4275・4276・4277・4278・4279・4280・4281・4282・4283・4284・4285・4286・4287・4288・4289・4290・4291・4292・4293・4294・4295・4296・4297・4298・4299・4300・4301・4302・4303・4304・4305・4306・4307・4308・4309・4310・4311・4312・4313・4314・4315・4316・4317・4318・4319・4320・4321・4322・4323・4324・4325・4326・4327・4328・4329・4330・4331・4332・4333・4334・4335・4336・4337・4338・4339・4340・4341・4342・4343・4344・4345・4346・4347・4348・4349・4350・4351・4352・4353・4354・4355・4356・4357・4358・4359・4360・4361・4362・4363・4364・4365・4366・4367・4368・4369・4370・4371・4372・4373・4374・4375・4376・4377・4378・4379・4380・4381・4382・4383・4384・4385・4386・4387・4388・4389・4390・4391・4392・4393・4394・4395・4396・4397・4398・4399・4400・4401・4402・4403・4404・4405・4406・4407・4408・4409・4410・4411・4412・4413・4414・4415・4416・4417・4418・4419・4420・4421・4422・4423・4424・4425・4426・4427・4428・4429・4430・4431・4432・4433・4434・4435・4436・4437・4438・4439・4440・4441・4442・4443・4444・4445・4446・4447・4448・4449・4450・4451・4452・4453・4454・4455・4456・4457・4458・4459・4460・4461・4462・4463・4464・4465・4466・4467・4468・4469・4470・4471・4472・4473・4474・4475・4476・4477・4478・4479・4480・4481・4482・4483・4484・4485・4486・4487・4488・4489・4490・4491・4492・4493・4494・4495・4496・4497・4498・4499・4500・4501・4502・4503・4504・4505・4506・4507・4508・4509・4510・4511・4512・4513・4514・4515・4516・4517・4518・4519・4520・4521・4522・4523・4524・4525・4526・4527・4528・4529・4530・4531・4532・4533・4534・4535・4536・4537・4538・4539・4540・4541・4542・4543・4544・4545・4546・4547・4548・4549・4550・4551・4552・4553・4554・4555・4556・4557・4558・4559・4560・4561・4562・4563・4564・4565・4566・4567・4568・4569・4570・4571・4572・4573・4574・4575・4576・4577・4578・4579・4580・4581・4582・4583・4584・4585・4586・4587・4588・4589・4590・4591・4592・4593・4594・4595・4596・4597・4598・4599・4600・4601・4602・4603・4604・4605・4606・4607・4608・4609・4610・4611・4612・4613・4614・4615・4616・4617・4618・4619・4620・4621・4622・4623・4624・4625・4626・4627・4628・4629・4630・4631・4632・4633・4634・4635・4636・4637・4638・4639・4640・4641・4642・4643・4644・4645・4646・4647・4648・4649・4650・4651・4652・4653・4654・4655・4656・4657・4658・4659・4660・4661・4662・4663・4664・4665・4666・4667・4668・4669・4670・4671・4672・4673・4674・4675・4676・4677・4678・4679・4680・4681・4682・4683・4684・4685・4686・4687・4688・4689・4690・4691・4692・4693・4694・4695・4696・4697・4698・4699・4700・4701・4702・4703・4704・4705・4706・4707・4708・4709・4710・4711・4712・4713・4714・4715・4716・4717・4718・4719・4720・4721・4722・4723・4724・4725・4726・4727・4728・4729・4730・4731・4732・4733・4734・4735・4736・4737・4738・4739・4740・4741・4742・4743・4744・4745・4746・4747・4748・4749・4750・4751・4752・4753・4754・4755・4756・4757・4758・4759・4760・4761・4762・4763・4764・4765・4766・4767・4768・4769・4770・4771・4772・4773・4774・4775・4776・4777・4

予防接種５月カレンダー……この日程表を見やすい所へ

赤ちゃんの健康メモ

赤ちゃんのステーション

やまざき　あいり
山崎　愛理ちゃん

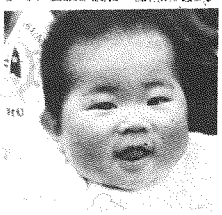

☆平塚市虹ケ浜４―７　東部いすず自動車販売（株）にお勤めの山崎寿夫さん（25歳）と貴恵子さん（24歳）の長女。現在８か月で身長65㎝、体重７kg、58年８月15日生まれ。

ちびっ子サンパのあだなを持つ愛ちゃん、腹ばいになるのが好きでじっとしていない。パパは帰ってくるとだっこしてくれるし、おじいちゃんはおなかの上に乗せて遊んでくれるので楽しい毎日。

≪募集≫　《応募》官製はがきに住所・父母の氏名・赤ちゃんの名まえと生年月日・親の年齢・電話番号・父親の職業を書いてお出しください。対象は１年未満の赤ちゃんです。応募されたはがきは、毎月20日（20日消印まで）に締め切り、翌月の広報紙に掲載します。掲載した赤ちゃんには、記念写真と掲載広報紙10部を差しあげます。〈今月の応募者は20人でした〉
■あて先　〒254 浅間町９番１号　平塚市広報課赤ちゃん募集係。

予防接種の時間

午後１時30分から３時まで。※印の会場は午後２時から３時まで。

百日ぜき　ジフテリア　破傷風

■第１期…３回受ける
・対象　２歳（24か月）から４歳（48か月）までの幼児。なお、接種間隔は２回、３回とも３週間から８週間。
■第２期…１回受ける
・対象　第１期の３回目が終わってから１年以上１年６か月以内の期間に受ける。なお、第１期を早めに受けて、第２期もなるべく４歳までに終了するようにしていただきたい。
【５月】
23日　福祉会館、健保会館、※豊田公民館
24日　大野公民館、横内公民館、旭北公民館
25日　保健センター、※中央農協土沢支所

はしか予防接種

■対象　接種当日に満12か月を経過して72か月未満の幼児。
■接種方法　開業医・病院で年間（７～８月を除く）を通じて接種できる。接種日は医師とご相談を。
■料金　無料
■持参するもの　母子健康手帳、保険証

小児マヒ生ワク

■対象　接種当日に満３か月を経過して18か月未満の乳幼児。（満18か月に達しないうちに２回の服用をすませる）健康上の理由で受けられなかった人は、満４歳に達しないうちなら受けられる。
【５月】
９日　福祉会館、大野公民館
10日　健保会館、横内公民館
11日　旭北公民館、※金田公民館
15日　金目公民館、※豊田公民館
16日　中原公民館、※城島公民館
17日　神田公民館、※岡崎公民館
18日　保健センター、※中央農協土沢支所

1歳6か月歯科健診

■会場　保健センター
■受付　午後１時～２時
■母子健康手帳本冊・別冊と筆記用具を持参
５月10日　57年11月生

1歳6か月健診

■会場　保健センター
■受付　午後１時～２時
■母子健康手帳本冊・別冊と筆記用具を持参
５月１日　57年11月１日～10日生
５月８日　57年11月11日～20日生
５月15日　57年11月21日～30日生

赤ちゃん相談

満１歳までの赤ちゃんならどなたでも受けられる。内容は、栄養、生活、発育など育児に関すること。
■受付　午前９時30分～10時30分
■母子健康手帳を持参
・市役所Ｂ会議室　毎月第２月曜日
・保健センター　毎週水曜日

乳幼児健診

■会場　保健センター
■受付　午後１時～２時
■母子健康手帳本冊・別冊と筆記用具を持参（３か月児は本冊のみ）
【３か月児】
５月２日　59年１月１日～10日生
５月16日　59年１月11日～20日生
５月23日　59年１月21日～31日生
【３歳児】
５月４日　56年３月１日～10日生
５月17日　56年３月11日～20日生
５月24日　56年３月21日～31日生

乳幼児歯科相談

■対象　２歳６か月までの乳幼児
■会場　平塚保健所
■日程　５月７日、14日、21日
■時間　午前９時～10時30分
■申し込み　電話で平塚保健所（32―0130）へ予約する。できるだけ先に乳幼児歯科教室の受講を。

お誕生前健診

生後10か月から12か月未満の赤ちゃんが受ける健康診断。くわしいことは平塚保健所（32―0130）へ。

乳幼児歯科教室

５月中に８か月から満１歳になるお子さんを対象に開く。
■会場　平塚保健所講堂
■日時　５月18日午後１時30分から
■母子健康手帳と筆記用具を持参

がん検診を受けよう

4月28日までに申し込みを

近年、死因のトップを占めている「がん」は、健康診断による早期発見と早期治療によって完治されようとしている。毎年定期的に検診を受け、自分の健康を確かめよう。

なお、子宮がん検診は、指定検診医療機関の中から自分で施設を選んで受診する施設検診と、検診車で受診する集団検診のうち、どちらか一つを選ぶ。

▽対象（市内在住の方）・料金
・胃がん集団検診　40歳以上の男女（五百円）
・子宮がん施設検診　30歳以上の婦人（一千円）
・子宮がん集団検診　30歳以上の婦人（四百円）
・乳房集団検診　30歳以上の婦人（六百円）
※保護世帯及び70歳以上の方は無料

▽実施期間
・各集団検診　４月～５月
・施設検診　４月～６月

▽会場
・各集団検診　保健センター
・子宮がん施設検診（指定検診医療機関）　牧野医院（八重咲町）、白須産婦人科医院（豊原町）、高山医院（達上ケ丘）、平塚婦人科医院（明石町）、篠塚産婦人科医院（見附町）、今井医院（豊原町）、熊谷産婦人科医院（真土）、前田産婦人科（桃浜町）、川口産婦人科医院（立野町）、正木産婦人科医院（徳延）、高産婦人科医院（中原）

▽申し込み　指定申し込み書は、市役所、各公民館、駅前市民窓口センター、各健康普及員宅に用意してある。
※官製はがきの場合は、希望する検診名、住所、氏名、年齢、電話番号を記入して、〒254平塚市浅間町９―１平塚市役所健康課へ。
▽申し込み期限　４月28日消印有効

子宮がん施設検診は、指定検診医療機関の中から自分で施設を選んで受ける。個人あて受診票を受け取った後、医療機関へ受診者で日程を決めていただく。なお、他の婦人科疾患の検査も実施する。
※各集団検診の日程については、検診日の１週間前までに個人通知する。

一般健康診査

毎年忘れずに

自分の健康状態を自分で管理してもらうため、40歳以上の方を対象に、無料の一般健康診査を実施している。毎年忘れずに受診できるように、なるべく自分の誕生月に受診しよう。

▽検査内容　成人病の早期発見と早期治療を目的とした理学的検査、検尿、血圧測定など。必要な方には精密検査を行う。
▽料金　無料
▽受診方法　指定検診医療機関で保険証を持参して受ける。（健康手帳も持参する）

問い合わせは、市健康課（内線二六〇）へ。

母親教室日程

妊娠中の心得や、安産のために必要な知識などを学ぶ。主治医の許可を受けてから申し込みを。

▽日程・対象
・前期（妊娠６か月までの方）　５月７日、14日（２回間）
・後期（妊娠８か月以降の方）　５月21日、28日（２回間）

▽時間　午後１時30分～４時
▽会場　保健センター
▽持参するもの　母子健康手帳、筆記用具、スリッパ
▽申し込み　電話で保健センター（34―0三一一）へ。

育児相談開く

平塚保健所では、若いお母さん方がかかえている育児に関する問題を、専門家が相談に応じている。なお、電話や手紙でも受け付けているので、ご利用を。

▽日時　毎週木曜日　午前８時30分～午後５時
・平塚保健所　〒254平塚市豊原町６―21（電話32―0三三〇）

床下薬剤散布日程

【富士見地区】
４月20日　桜ケ丘町内会、富士見平町内会
４月21日　二葉会、三区町内会
４月23日　上平塚町内会
４月24日　桐町町内会
４月25日　四区町内会、二十四軒町自治会
４月26日　五区町内会
４月28日　西仲町内会
５月１日　豊原町内会
５月２日　中里町内会
５月４日　諏訪町町内会
５月７日　富士見町内会
【崇善地区】
５月８日　錦町町内会
東京ガス平塚アパート自治会
５月９日　紅谷町町内会、明石町会、追分みどり会
５月10日　立野町町内会
５月11日　見附町町内会
５月12日　宝町自治会、宮の前自治会
５月14日　宮松町自治会、浅間町自治会、日本住宅公団平塚団地自治会
【花水地区】
５月16日　八重咲自治会
５月17日　松風町自治会
５月18日　袖ケ浜自治会
５月19日　龍城ケ丘自治会
以下次号で。
※散布当日、留守にする家庭では、散布口をわかるようにしていただきたい。

成人病相談

・とき　毎週月、金曜日（午前中のみ）
・ところ　保健センター　電話34―0311
・内容　成人病について

みなさんのご協力で、問い合わせが非常に増えている。ただし、みなさんからの問い合わせのときには、決まっているものもあるので、ご了承を。

◆不用品登録情報は……
地域づくり課市民生活係（内線二四四）

▽譲ります（有料）
・学生机（６歳と12歳）、和文タイプライター
▽譲ってください
・卓球台、ベビーベッド、エレクトーン、テレビ、男子中学生制服（百六十五㌢）、ダンスシューズ（二十二―二十二・五㌢）、２段ベッド、食事用テーブルとイス、女児衣料（５～７歳）、流し台、ママコート

生活関連物資価格調査

消費生活モニター30人による３月の平均価格です

品目	規格	小売店	スーパー
粉石けん	3kg	879円	860円
合成洗剤	2.65kg無リン	881円	903円
〃	〃　有リン	892円	910円
砂糖	上白１kg	261円	261円
サラダ油	700g	295円	324円
小麦粉	薄力粉１kg	211円	207円
しょう油	１ℓパック	264円	253円
トイレットペーパー	65m 4個入	166円	182円
豚肉	肩 100g	174円	178円
鶏卵	M10個入	234円	241円
プロパンガス	10m³	4,889円	—
灯油	18ℓ配達	1,492円	—

健康メモ

はしか

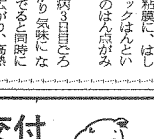

はしかは“命定め”と昔からいわれ、春さきに多く発生する発しんを伴った急性伝染病で、小児にもっともよくみられる。

麻しんウィルスがせきなどの飛まつによって感染すると10日から12日目の潜伏期で発病する。経過は三つの時期に分けられる。

カタル期は発しんの出る前の時期で、発熱、せき、鼻水、目やにになどの症状が現れる。また口腔粘膜に、はしか特有のコプリックはんという灰白色の数個のはん点がみられる。

発しん期　発病３日目ごろにいし熱が下がり気味になる。再び高熱がでると同時に発しんが全身にひろがり、高熱が続く。発しん出現後３～４日で発しんは消えはじめ、熱もさがる。

回復期には、発しんがだいに薄くかっそうなり消えていく。

はしかの予防の主なものは、保健所が第一。次に水分とビタミン類の補給が必要である。はしかを予防するために麻しんの予防接種を受け、はしかの合併症から身を守ろう。

マークのいろいろ

このマークは、全国クリーニング環境衛生同業組合連合会加盟店の店頭または店内に表示されていて、クレームに対して賠償の必要があるときは、クリーニング事故賠償基準にそって対応している。

マークのデザインは、クリーニングのCを菊模様に形どり、ランドリーのLとドライクリーニングのDを組み合わせている。

LDマーク

青年教室に参加を

〜コース〜
1．ペン字学級
2．手工芸学級
3．料理学級
4．レクリエーションリーダー学級
5．英会話入門学級

・開講期間　５月～60年２月（毎週１回午後６時～８時）
・会場　勤労会館、中央公民館
・資格　18歳から25歳までの在住、在学、在勤の青年男女。（ただし未婚）
・費用　無料。ただし、教材費等は自己負担
◇申し込み　４月16日～５月15日（午前８時30分～午後６時30分）までに青少年課（内線505）へ。ただし、土曜日は午後２時まで。日・祭日は休み。なお、定員になりしだい締め切る。

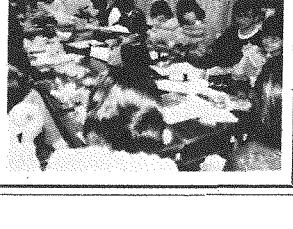

マッサージ・はり受療券交付

75歳以上の方に、はり、きゅう、あんま、マッサージ指圧の施術費の助成を行っています。

◇対象　明治42年５月31日以前に生まれた方は、６枚交付、明治42年６月１日から明治43年３月までに生まれた方は、75歳になった月から２か月に１枚の割合で交付します。
◇受療券　１枚につき600円　の自己負担
◇申し込み　印鑑と年齢を証明できるものを持参のうえ、福祉総務課老人福祉係（内線 219）へ。

広報手帳

無料法律相談開く

▽期日　4月28日（土）
▽場所　松原公民館
▽相談員　弁護士　賀原唯光氏
▽申し込み先　前日午後5時までに松原公民館（電話21―六一八八）へ。

金融公庫の説明会

昭和59年度第1回住宅金融公庫の融資説明会が開かれる。
▽日時　4月28日（土）午後2時～3時30分
▽会場　横浜銀行平塚支店

お年寄りの相談日

お年寄りの生活に関する様々な問題について、老人相談員による相談を行っている。本人、家族、友人等どなたでもお気軽にご相談を。
▽日時　毎週火・木曜日　午前10時～12時
▽会場　福祉会館

身障者の更生相談

▽補聴器　4月19日（木）午前11時～12時
▽整形ブロック　4月23日（月）午後1時～3時
▽耳鼻科　4月25日（水）午後1時～3時
▽会場　横浜銀行平塚支店
・問い合わせは市福祉総務課（内線二二二）へ。

暮らしの講座開く

県平塚消費生活センターでは暮らしの講座を開く。
▽日程　5月8日、15日、22日、6月5日、12日
▽時間　午後1時30分～3時30分
▽内容　どう対応する高齢化社会の現実、ガン予防と食生活、どう変わる年金制度ほか
▽受講料　無料
▽会場・申し込み先　県平塚消費生活センター（梅屋本店7階・電話22―四〇九三）

みつけ鯉まつり

見附ふれあい祭り実行委員会では、第一回みつけ鯉まつりを開く。
▽日時　5月5日（土）午前9時～午後4時
▽会場　見附通り歩行者天国
▽主な催し物　金魚すくい、綿菓子、餅つき大会、やきとり等の模擬店、絵画コーナー、不用品即売会

一人暮らし老人実態調査を実施

市では民生委員の協力を得て寝たきり老人・一人暮らし老人の生活実態調査を行っている。各地域の民生委員が受け持ち区域を訪問しながら、ご協力を。
・問い合わせ先　福祉総務課老人福祉係（内線二二九）

5月8日に城山ダムの管理演習

梅雨等による出水期を迎えるにあたり、城山ダム管理演習が行われる。
演習は、スピーカー放送、サイレン吹鳴、電光表示、警報車巡回放送等により行われる。なお、当日はダムからの放流は行わないので、お間違いのないように。
▽日時　5月8日（火）午前10時50分～午後4時
・城山ダム管理事務所（電話〇四二七―82―二八三二）

声のひろば

博物館の運営は

相模川流域の自然と文化を調査研究して

質問　先般、市主催の施設見学会に参加させていただき大変勉強になりました。そこで、見学コースの一つである博物館が、私の持っているイメージと大分違っていましたので、一言述言します。

私は、博物館は昔から移り変わる人々が使った道具を展示したり、今では入手できないような古い物を集めて音をしのばせたりする所と思っていました。

ところが、平塚市博物館は、プラネタリウムがあったり、テッサン教室や自然観察会、古文書講読会等が催されたり、あたかも研究センターのような感がしました。

また、新しい切り口で作った物や、新しい柄のついたわが郷川流域の自然と文化」を、過去、現在、未来にわたって展望し、市民生活の向上に役立たせるような方向で運営されているのでしょうか。　八中里　峰野勝氏〉

お答え　平塚市博物館では開館当初より「相模川流域の自然と文化」を調査研究するだけでなく、相模川流域全体の自然と文化に関する資料の収集や、保存、研究、展示などにわたっています。そして、相模川流域の大昔はどうだったのか、歴史はどんな風に展開されてきたのか、自然は、民俗は、といった具合に、あらゆる角度から調査、研究を行い、その成果を公表しています。

博物館相模川流域の自然コーナー

今後とも、出来るだけ多くの市民の方々や、近隣の方々に親しまれ、活用される博物館として整備していく考えですので、ご理解とご支援をお願いします。
〈博物館〉係から　市政への意見、ご要望は、住所、氏名を記入のうえ、広報課広聴係（内線三五五）へお寄せください。

ひらつかさん

待たれた開花「飲みにくいぁ」

犬、ねこの巡回収容

県動物保護センターでは、捨て犬、捨てねこによるのら犬、のらねこの増加と、犬、ねこによる危害を防ぐため、今回も次の日程でいらなくなった犬、ねこの巡回収容を行う。

当日、犬を出される方は「印かん」「犬の鑑札」「往射済票」「愛犬手帳」を持参のうえ会場へお出かけを。なお、収容車の停留時間は10分間。また、ねこは麻袋かダンボール箱に入れていただきたい。

5月12日（土）

9：00	松原公民館	10：30	中原公民館
9：20	須賀公民館	10：55	旭　公民館
9：40	花水公民館	11：15	吉沢公民館
10：00	富士見公民館		

あたたかいこころ

（敬称略）
▽社会福祉へ・平塚鍼灸師会・特一同　五千三百六十三円、磯崎輝夫　二千円、成田昇一万円、城島ボランティア奨励会　五万二千百八十二円、なでしこ会　五千円、松下泰英　五千円、頼朝陸　一万円
▽心身障害（児）者へ・ベルグクラブ　一万円、匿名　五千円
▽交通遺児へ・南口子供クラブ　五千円
▽児童福祉へ・富士見地区美化推進委員会　五千円
▽社会福祉基金へ・なでしこ民生委員ボランティア　十万円、匿名　一万九千二百円、吉沢青年婦和会　二千五百十八円、国際協会立塚支部市役所班　二千五万円、平塚市役所課長会　十五万円、佐藤武雄　五千円、匿名　二千円、三浦雪保　十万円、ふじみのボランティアグループあかかんなの会　五万円、平塚ロータリークラブ　十九万二千五百円、平塚西ロータリークラブ　十万五千円、平塚南ロータリークラブ　十万五千円、平塚北ロータリークラブ　十三万二千五百円、河野庫之助　一万円、無子原勝代　五千円、平塚市立小中学校事務職員有志、市教育委員会有志　二千五百三十円、富士見生活学校　一万円、平塚商工会議所婦人会　六千一百二十七円、城島公民館まつり募金　三千二百五円、平塚しらさぎライオンズクラブ　十万六千九百五十円、つくし育護婦家政婦紹介所　一万円、松延小学校4年1組一同　五千円、山口和男　三万円、田中美智子　二百五十八円、鈴木内科外科医院　五千六十七円、平塚市青年団協議会　六千六百三十八円、商村西商寿会　五千円、神田婦人会　二千百三十六円、升水徳次郎　百万円、株式会社平塚食肉センター　五十万円、平塚建設業協会平塚地区委員会　二百万三千円、株式会社平塚魚市場　二十万円、千御住吉さざ会　四千百六十円、TY　三千円、正雄和夫　五千五百円、篠田起之　五十万円、田代四海子　一万円、奥野和雄　十万円、横田アサ　百八十九円、平塚なでしこライオンズクラブ　百万円、八幡公民館まつり（生協）　九千四百三十円、八幡公民館まつり（八幡商店会）　八千百五十円、小山田トラ　五万円

教育相談

教育研究所 33-5535

自分を知ろう

相談に来る子供たちは、治療者の力を借りて、持っている力を取りもどしていきますが、すべての子がうまくやっていかれるわけではありません。そこには、治療者との問題も出てきます。

K君は戦いの中で、治療者である私をやっつけることを続けていました。学校生活でいじめられっ子のK君でした。私に勝つことを味わうことが必要なのだと、相手になっていましたが、その戦いはくり返し続いたのです。依然と戦いをやらなければならないのはなぜなのだろうと思いながら、ある時、私の方が強気に出てしまいました。

すると、K君はとてもやしかった涙を見せたのですが——それ以後、私とのつながりがより一層確かなものとなったようで、私を相手に戦うことから抜け出せていろんなものを作り出す仕事をしていくようになりました。

K君は、治療者である私との戦いをしていたのでした。やられっぱなしになっている私のやさしさが、何だか信じきれず、これでもまいらないかをくり返しやっていたのでしょう。K君は、私にもっとぶつかってきてもいたかったのです。このことで、私は自分の中のやさしさがいかにあいまいなものかが知らされた思いがしました。

人の心の中は実際くはかりしれないものだと思います。その人を相手にし、お互いの力が関係しあうことから新たなものを生み出していくのですから、自分のことを知っていなければ、相手のこともわかりにくくなってしまいます。

お母さん方も、子供の出すサインを自分への警告として自ら反省する機会にしていたら、子供ともしっかりとした心のきずなをつくっていけるのではないでしょうか。

愛の献血です

◇巡回日程　4月20日（金）10時～15時　日産サニー湘南販売／4月25日（水）・26日（木）10時～15時　東海大学／4月27日（金）10時～15時　紅谷町舟平前（平塚ライオンズクラブ）／5月1日（火）・4日（金）10時～15時　駅北口／5月8日（火）10時～15時　小松電子金属／5月14日（月）10時～12時　横浜ゴムハマタイト工場・13時～15時　横浜エイクイップ

～～～～ご協力ありがとうございました～～～～

横内地区67人、住友重機械工業64人、平塚合同庁舎48人、中南信用金庫四之宮支店20人、高周波熱錬35人、高砂香料54人、ウロコ製作所23人、三協化学45人、明製作所35人、モダンプラスチック25人、三共103人、駅北口232人

市民センター自主事業

第10回 浪曲大会

と　き　5月26日（土）
・午前の部　9時30分から
・午後の部　1時30分から

ところ　市民センターホール

▽出演　廣澤虎造、篠田　實、春日井梅鴬、太田英夫、天中軒雪月
▽入場について　無料（希望者は、市民センター事務室、市庁舎内、中央公民館、各地区公民館に入場券が置いてありますので、お受け取りください）
担当　市民センター事務局　電話32―二三五五

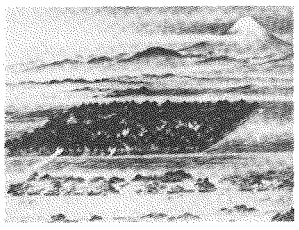
中原御殿の図

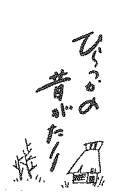

——>57<——

中原御殿

御殿1丁目から3丁目までの町名に冠せられた御殿という地名はこの地に徳川将軍家専用の御殿があったことからである。

この御殿は、中原小学校敷地から、その西方の住宅地にかけてのほぼ矩形（くけい）の土地に設けられていた。現在、この地は全く平らで、周囲の道路（西方の道路は以前はもっと広かった）によって位置や形・面積が察せられる程度になってしまっているが、往時は、幅6間、深さ1丈8尺の空堀（くうごう）をめぐらし、その内側に土塁を築き、その上に松を植えておくという、堅固な要害をもった館（やかた）であった。

そして、元禄道平塚伊勢原線から中原小学校に向かう道（昔のままの道幅という）を大門とし、その正面に正門、その少し北側に馬出し、御殿地西側中央に裏門があった。南原の善徳寺山門は、この裏門を移したものと伝えている。

この御殿は、慶長元年（1596）と目される年代に、徳川家康が造営し、寛永17年（1640）家光によって復興され、家綱代の明暦3年（1657）に廃せられた。建物は当時品川の東海寺に移したという。

この御殿は、現在、中原御殿（なかはらごてん）と呼んでいるが往時は中原の御旅館・雲雀野御殿（ひばりののごてん）・御鷹野御殿（おたかのごてん）などと、いろいろ呼ばれていた。徳川実紀には御離殿（おはなれでん）なる名称も用いられている。

中原御殿と呼ぶのは、住居表示以前の地名中関上宿・中原下宿を相州中原と称していたことから、その地名を取って呼んだもの、御旅館というのは、この御殿が中原街道に沿った将軍家専用の宿泊所であったことから、雲雀野御殿は、当地がひばりの名所であったことから、御鷹野御殿は、当地方が将軍家専用の御鷹場（狩猟場）であったことから生じている。

この御殿を最も多く使ったのは家康で、関西方面あるいは駿府を往復する際に、ただ単に旅泊するばかりではなく、たびたび幾日も滞在して、当地方の風光を眺めながら鷹狩りに興じたり茶を味わったりしていた。そして、数多くの逸話や伝説・平塚の開発に寄与する幾つかの大きな功績を残した。

（文責　臼井弘）※おたずねは市史編さん係（電話31―0429）へ。