No. 497 （12月号）

広報ひらつか

人口　250,381人
世帯　85,712世帯
（平成４年11月１日現在）

平成４年12月15日／毎月15日発行／101,000部／神奈川県平塚市役所発行
編集・企画部広報広聴課／〒254　平塚市浅間町９番１号　電話23―1111・35―1111

師走！火の元に注意

歳末火災特別警戒

年の瀬は、何かと気ぜわしく、また季節柄、暖房器具の使用が増え、火に対する注意がおろそかになり、火災件数が増加します。このため、消防本部では、十二月二十五日から三十一日までの一週間を「歳末火災特別警戒」とし、防火管理の徹底を呼び掛けます。市民のみなさん、火の元に十分注意してください。

12月25日～31日

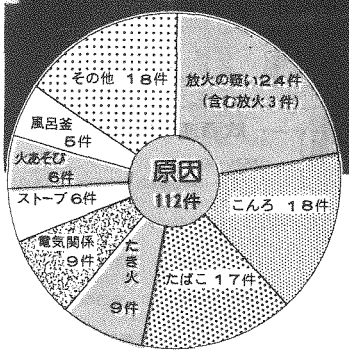

消防本部では、市民のみなさんに明るく楽しいお正月を迎えていただくため、十二月二十五日から一週間を「歳末火災特別警戒」として、全消防機関を動員し、万全な態勢を整えます。

期間中は、消防本部、消防署、消防分団が地域の巡回と火災予防を呼び掛けます。

消防署では、本署を始め五出張所（海岸・神田・南原・金目・大野）と、土屋分遣所を含めた九部隊を常時待機させ、いつでも出動できる態勢を整えています。また、はしご車三台、化学消防自動車二台、ポンプ車八台、救助工作車一台、救急車四台を配備し、燃料も一時間以上稼動できるよう確保しています。

一方、十九の消防分団では、十二月二十九日から三十一日までの三日間、午後七時から十二時まで、分団員十人を分団庁舎に待機させ、一個部隊として初動態勢の万全を図っています。また、地区の巡回警備も行います。

そして、消防署の職員と分団員の士気を高めるため、二十九日（火）の夜は消防長と消防団長が、三十日（水）の夜は市長が、それぞれ出張所や分団庁舎を巡回して激励します。

多い昼食後の火災

昨年一年間に起きた市内の火災件数は百十二件で、二億二千八百九十二万円の損害額となっています。今年は、十一月末現在で八十五件の火災が発生しています。

月別では、十二月から三月までの四カ月間で四二％を占め、時間帯では、午後一時から三時までの三十二件が一番多く、続いて真夜中の午前零時から四時までの十九件が目立っており、全体の三七％を占めています。

放火の疑いが21件

火災の主な原因を見てみると、放火の疑いが二十一件で、一番多く、こんろが十八件、たばこが十七件、たき火が九件、火遊びとストーブの六件と続いています。放火の特徴をみると、戸締まりができていない家や道路から少し奥まった家など、人目につきにくく、入りやすい家が多くねらわれています。

放火を防ぐには、しっかり戸締まりをし、家の周囲を明るくして、紙類等の燃えやすい物を置かないことです。

毎年多いこんろの火災は、ちょっとした不注意が原因で発生しています。例えば、天ぷらを揚げているときに、電話や急な来客があって、その場から離れたすきに、火がまわって火災になるケースが圧倒的です。

たばこも常に火災原因の上位（一〇・七％）を占めています。主な原因は、①歩行中の喫煙後の吸いがらの投げ捨て ②灰皿に置いたまま消し忘れ ③消したつもりの灰皿の吸いがらをごみかごへ ④寝たばこです。

火災を防ぐには、たばこの投げ捨てや寝たばこをやめること。灰皿に水を張り、喫煙場所を決めることです。

子供の火遊びからの火災も多いので、ライター等は子供の手の届かない所へ置くことも大切です。

年の瀬であり、空気も乾燥しているので、寝る前や留守にするときは、必ず火の元を点検していただき、尊い生命と財産を失わないよう十分ご注意ください。また、消防水利のある所には、絶対車を止めないようお願いします。

火災予防条例の一部を改正

平塚市火災予防条例が一部改正されました。

主な改正点は、石油やガス等を使用しているボイラー設備等の立ち消えや過熱防止装置の設置と、大型厨房設備（入力三十万キロカロリー毎時）の不燃物区画（防火壁等）を義務付けました。また、空き家等の所有者には、侵入防止や可燃物等の撤去を義務付けたほか、ディスコ等の避難路確保も定めています。

詳しいことは、消防本部予防課へおたずねください。

消防出初式

新春を飾る恒例行事の「平塚市消防出初式」は、一月六日（水）午前十時から総合公園で開催されます。ご家族連れでお出掛けください。

今月の話題

市長の豆小説 ―190―

「全国派出所・駐在所広報紙コンクール」が、去る十月十九日に警察庁で開催され、神奈川県から応募した「真土駐在所だより」が、みごと応募総数五十七紙の中から警察庁保安部長賞に輝きました。

コンクールは、今年で二十一回目。受賞された真土駐在所の佐山義則巡査長を訪ね、受賞の喜びや作成のご苦労をうかがいました。

「真土駐在所だより」は、ワープロで編集されたB四判一ページで、毎月一回発行され、真土自治会を通して回覧されています。

レタリングの腕前もなかなかのもの、イラストがふんだんに取り入れられていて、大人から子供まで親しめるように工夫されています。

取材で一番苦労するのは、地域性に富むタイムリーな内容を見つけること。そして何よりもプライバシーの侵害にならないよう気をつけること。

今回受賞した四月号のトップ記事「いってらっしゃい気をつけて」「ドライバーの方へ」は、道幅が狭いうえに交通量の激しい通学路を、無事登下校できるようにという巡査長の願いが込められていました。また、暴力団追放の「許すな、ミンボー！」、地域で発生する盗難を調べて住民に注意をうながす「水曜と木曜はドロボー大好き」など、ユニークな見出しが読む人の心を捕えます。そして、「まちの良い子」、駐在所へ「お茶を飲みにきませんか」など、明るくホットな話題も忘れません。

忙しい合い間をぬっての広報紙づくり、地域と警察のパイプ役になればと語っておられました。

インタビューを終えて、外に出た巡査長の目は、今までの柔和なそれと違って、行き交う車を追う、厳しい目に変わっていました。

保安部長賞の佐山巡査長

全国派出所・駐在所広報コンクールで、見事警察庁保安部長賞を受賞した「真土駐在所だより」の編集者佐山義則巡査長を訪ねて、編集方法や苦労話を取材した。取材は田中信子さん（西八幡）

1月から毎週土曜日が休み

市では、週休２日制の導入により平成５年１月から毎週土曜日が休みとなる。実施にあたっては市民のみなさんにご迷惑のかからないよう、ごみの収集や週末に利用の多い施設については従来どおり業務を行い、新たに、ひらつかスカイプラザ窓口（MNビル10階）で、毎週土曜日午前９時から午後０時30分まで「住民票の写し」と「印鑑証明」の発行業務を取り扱う。

また、市役所への届け出や手続き方法、施設の利用方法、催し物などが電話で聞ける〝ひらつかテレホンガイド〟を１月15日（祝）から開始する。利用方法については１月15日（祝）発行の広報ひらつか臨時号「ひらつかテレホンガイド」をご覧いただき、サービスコード表は保存してほしい。

☆土曜日に利用できる施設

保育園、福祉会館、平塚栗原ホーム、白寿荘、七国荘

☆土・日曜日に利用できる施設

・**文化教養施設**　中央図書館、北図書、博物館、美術館、中央公民館、各地区公民館、市民センター、青少年会館、びわ青少年の家、みなと児童館、子どもの家、市民プラザ、ひらつかスカイプラザ

・**スポーツ施設**　総合公園、見附台体育館、桃浜町庭球場、市民スポーツ広場、軟式庭球場、新町軟式野球場、王御住運動広場、長瀞スポーツ広場

・**そのほかの施設**　休日夜間急患診療所、市民病院救急センター、湘南ひらつか総合案内所

☆市民病院

土曜日の外来診療は第２・第４土曜日が休みとなる。また、第１・第３・第５土曜日は初診患者のみ診療する。

◎**広報ひらつか臨時号発行のお知らせ**　「週休２日制」１月８日（金）、「ひらつかテレホンガイド」保存用１月15日（祝）

飲酒運転の追放

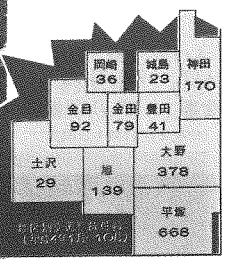

いよいよ年の瀬。一年の総決算の時期であるが、毎年この時期になると、気ぜわしい心のすきをついて交通事故や犯罪が増加する。このため、平塚警察署では取り締まりを強める一方、飲酒運転などで交通事故を起こさないよう、また空き巣などの被害にあわないよう呼び掛けている。

平塚市交通安全対策協議会では、十二月十一日から二十日までの十日間、飲酒運転・違法駐車の追放を重点に、年末の交通事故防止運動を展開している。

今年の交通事故件数は、十月末で一千六百五十五件発生し、前年と比べると約二四・一％の増加、一日平均すると五・五件発生したことになる。

なお、年末年始を迎えるこの時期は飲酒をする機会が多く、飲酒運転の増加が予想されるため、飲酒運転の多い時間帯を中心に市内を巡回するなど、取り締まりを強めることにしている。

飲酒ドライバーの多くは、「車を置いて帰れなかった」とか「酔いがさめたと思った」というように、自分に都合良く判断し、ハンドルを握ってしまったケースが多い。

交通事故全体の場合は、約六十三件に一件の割合で死亡事故になっているが、飲酒運転による事故の場合は、約六件に一件と、実に十倍以上も高い割合を示している。

飲酒運転で人を殺傷した場合は、〝実刑〟という判決が常識となりつつある。事故を起こした結果としての悲劇の波紋は果てしなく、ケースによっては職場からの解雇、離婚、一家離散などが待ち受けている。最愛の家族を悲しませることのないよう、飲酒運転がいかに危険な行為であるか、再認識していただきたい。

また、言葉が不明瞭だったり、まっすぐ立っていられないほど酒に酔った状態で自転車を運転した場合も、当然のことながら「酒酔い運転」となり、処罰の対象となる。ご注意を。

◎**飲酒による運転への影響**

・視力が低下する

・速度感覚、相手との距離間隔が鈍くなる

・運動神経が鈍くなり、判断が遅くなる

◎**飲酒運転による事故の特徴**

・正面あるいは追突事故が多く、当然のこと死亡する率が高い

飲酒運転による罰則

☆酒酔い運転

アルコールの量には関係なく、ろれつが回らなかったり、まっすぐ歩けないなど、いわゆる酔っ払った状態で車両等を運転した場合。

・２年以下の懲役、または10万円以下の罰金

・違反点数15点（即、免許取り消し）

☆酒気帯び運転

血液１㎖中0.5㎎（呼気１ℓ中0.25㎎）以上のアルコールを保有した状態で車両等を運転した場合。

・３か月以下の懲役、または５万円以下の罰金

・違反点数６点（即、免許停止）

年末年始を安全に

窃盗犯が増加している

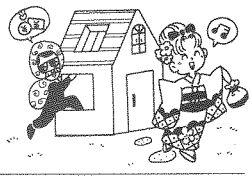

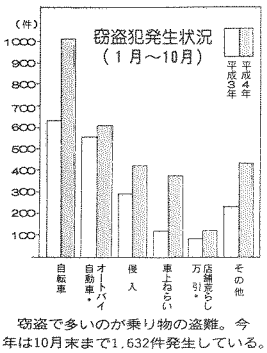

窃盗で多いのが乗り物の盗難。今年は10月末まで1,632件発生している。

この時期は、季節柄乗り物の盗難が多くなるほか、買い物、初もうで、旅行などで家を留守にする機会が多くなるのに加え、気ぜわしさからつい戸締りを忘れ、空き巣に入られるケースが多い。

市内における全犯罪の約九〇％を占める窃盗は、十月末までに昨年より約一千百件も多い二千九百六十九件を数えている。これからも増加が予想されるため、十二月二十日から一月三日までの十五日間、平塚警察署では、年末年始特別警戒体制をとり、犯罪や事故防止を呼び掛ける。

みなさんも明るい新年が迎えられるよう、乗り物の盗難、空き巣、すり、ひったくりにあわないよう気をつけていただきたい。

◎**乗り物の盗難に二用心！**

・自転車の防犯登録を

防犯登録し、車体には住所、氏名をはっきり書いておこう。なお、防犯登録は自転車販売店で手続きができる。登録料五百円

・車、オートバイの路上駐車はやめよう

路上に放置しておくと盗難にあうケースが多くなる。必ず駐車場を利用しよう。また車から離れるときは必ずキーを抜き、ドアロックをしておこう。

◎**空き巣に二用心！**

・鍵掛けの習慣を

空き巣の約半数が鍵の掛け忘れや戸締りのない場所から侵入している。特に、ふろ場、トイレなどの小さな窓に注意しよう

・家の周りの点検を

空き巣の足場に利用されやすいはしご、空き箱を置いておくのは危険。片付けておこう

◎**すり、ひったくりに二用心！**

・現金、貴重品は身体から離さない

混雑する場所で、わざと押したり、押されたふりをして寄って来る人には注意しよう

・バッグは抱えるように

人通りの少ない道や暗い道は避け、バッグなどは車道と反対側の手や脇の下にしっかり抱えるようにして持とう

・大金を持ち歩くときは車か、2人以上で行動しよう

年金徴収と相談会

国民年金はけがや病気によって働けなくなったときや、老齢となり収入を得るのが困難になったときに、生活の基礎となるべき費用を年金として支給する制度で、日本に住む二十歳から六十歳未満のだれもが加入を義務づけられている。

保険料は未納のままにしておくと、万一の事故や病気のときに年金を受けられないばかりか、将来の老後の保障もなくなってしまう。保険料は納め忘れのないよう、ご注意を。

なお、納め忘れのある方や年金相談を希望される方のために各地区にお伺いする。ぜひご利用を。

▽期日、会場

・12月22日(火)、24日(木)、1月25日（月）　ひらつかスカイプラザ

・1月21日（木）　金目公民館

・1月22日（金）　神田公民館

・1月26日（火）　旭南公民館

※時間は午前9時30分～午後3時

▽持参するもの　納付書、年金手帳

▽問い合わせ先　保険年金課年金係（内線二五一）

高齢化社会を考えよう

高齢化社会を考えるつどいが開かれる。

このつどいは、高齢化社会へと向かうなかで、健康、ふれあい交流、生き方の問題などを市民のみなさんと一緒に考えるため行われるもの。ぜひご参加を。

▽日時　1月30日（土）午後1時～4時

▽会場　中央公民館ホール

▽定員　七百人

▽内容　①講演「生きる喜びについて」　女優　萩生田千津子さん　②平塚市老人保健福祉計画についてのシンポジウム

▽問い合わせ先　福祉政策課

高齢化社会対策担当（内線五〇五）

職員の募集

◇**校務作業員**……１名

・昭和29年４月２日以降に出生した男子

・小・中学校の校務作業に従事する

◇**給食調理員**……若干名

・昭和29年４月２日以降に出生した女子

・給食調理場で調理に従事する

◎受付　12月15日(火)～24日(木)

◎受験申込書の請求　教育委員会教育総務課庶務係（内線511）

図書館嘱託員の募集

・勤務先　中央図書館、北図書館、西図書館

・募集人員　10名

・資格　昭和22年４年２日以降に出生した女子

・勤務日　火曜日から日曜日までの４日間

・給与　基本給月額66,500円

・受付　12月15日(火)～24日(木)

◉申し込み　市販の履歴書に所要事項を記入し、直接本人が教育委員会教育総務課に持参する

年金事業の優良団体を表彰

平成四年度国民年金事業優良団体として、市内において長いこと国民年金事業に協力された次の納付組合が表彰された。（敬称略）

年金事業の優良団体を表彰

市民相談

◇**人権法律相談**　12月15日（火）、1月12日（火）、13時～16時

◇**行政苦情相談**　12月16日（水）、1月13日（水）、13時～16時

◇**一般法律相談**　予約制（電話でも可）、13時～16時

◇**登記、供託、測量相談**　1月8日(金)、13時～16時

◇**一般市民相談**　毎日（ただし、土曜は11時まで、日曜・祝日・第2・第4土曜は除く）

◇**消費生活相談**　12月18日（金）、25日（金）、1月8日(金)、9時～16時

◇**定例年金相談**　1月14日(木)、10時～15時

◇**下請取引相談**　12月17日(木)、13時30分～16時

◇**住宅相談**（新築補修など）12月15日(火)、13時～16時

◇**人権法律相談**　毎週月～土曜日、9時～16時（土曜日は12時まで、第2・第4土曜は除く）

◇**結婚相談**　毎週日曜日、10時～15時（第3日曜日除く）

◇**母子相談・家庭児童相談**　毎週月～金曜日、9時～16時

◇**高齢者職業相談**　毎週月～金曜日、9時30分～16時（土曜日は12時まで、第2・第4土曜日を除く）

◇**婦人相談**　毎月第2木曜日、10時～15時

◇**心配ごと相談**　毎週月曜日、13時～15時

◇**専門（法律、金融、住宅、医療）相談**　1月14日(木)、13時～15時予約制

◇**生活支援相談**　毎週月～金曜日、8時30分～17時

◇**ボランティア相談**　毎週月～土曜日、8時30分～17時（土曜日は12時まで、第2、第4土曜は除く）

◇**青少年相談室**（市民センター）34－七三一一　月～金曜日9時～16時　土曜日は11時まで

◇**悩みごとはヤングテレホン**　33－七八三〇　月～土曜日9時～18時30分

◇**福祉会館**　33－二三三三

◇**人権法律相談**　12月15日（火）、1月12日（火）、13時～16時

◇**行政苦情相談**　12月16日（水）、1月13日（水）、13時～16時

◇**一般法律相談**　予約制（電話でも可）、13時～16時

◇**登記、供託、測量相談**　1月8日(金)、13時～16時

◇**一般市民相談**　毎日（ただし、土曜は11時まで、日曜・祝日・第2・第4土曜は除く）

◇**消費生活相談**　12月18日（金）、25日（金）、1月8日(金)、9時～16時

◇**定例年金相談**　1月14日(木)、10時～15時

◇**下請取引相談**　12月17日(木)、13時30分～16時

◇**住宅相談**（新築補修など）12月15日(火)、13時～16時

お気軽にご利用を

技能功労者を表彰

82人のその道一筋の方へ

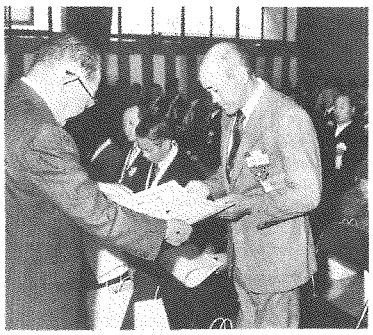

ひとりひとりに記念メダルと表彰状が贈られた

平成四年度平塚市技能者表彰式が、十一月二十日、勤労会館で行われた。

この表彰は、伝統的な手仕事を守り続けながらその道一筋に励まれるなかで、後進の育成やその職種の向上にも尽くされている方々に毎年贈られているもので、今年は六十歳以上の方で三十年以上同じ仕事を続けながら、模範的、指導的立場にいられる技能功労者二十六人と、三十歳以上の方で十年以上同じ仕事を続けていられる優秀技能者五十六人が表彰された。（敬称略）

【技能功労者】

板金工　佐佰陳夫（河内）、打綿職　石坂昭治（夕陽ケ丘）、建具職　久保田實（南原）、豆腐製造職　秋元平三（田村）、大工職　河野昭治（夕陽ケ丘）・酒井俊一（夕陽ケ丘）・秋山明（入野）・山田三郎（下吉沢）・小林馨（平塚）・岩田昇（豊原町）、左官職　長谷川輝夫（代官町）、配管工　松村圭章（南豊田）、理容師　小林政雄（夕陽ケ丘）、クリーニング師　小川原郁夫（真土）、調理師　小宮卯三郎（南原）、食肉技術師　深井實（札場町）、洋裁師　高野哲也（東中原）、自転車組立整備士　三富公輝（錦町）・二宮祥蔵（代官町）、電気工事士　窪田剛（広川）・杉田有（中堂）・渡邊清（中堂）・田中喜一（札場町）、電子修理技術士　斎藤峰雄（豊原町）、鮮魚調理師　嶋津明始（八千代町）、塩干物製造工　濱川嘉職　石原元之（平塚）・菅家芳助（夕陽ケ丘）・畠山喜光（城所）・今井徳方（横内）・塗装工　樋井原秀一（横内）・川上榮司（万田）・出縄榮一（南原）・野口晃（見附町）・原信夫（岡崎）・柴田勝男（万田）・高梨繁（四之宮）、瓦屋根ふき職　深澤泰明（八重咲町）・古川文雄（日尚岡）、左官職　樋口久治（河内）、とび職　成瀬吉一（真土）、配管工　川上和則（横内）・掛川昭司（山下）、畳職　新倉好久（明石町）、塗装工　樋渡武司（片岡）、印章版刻士　加藤武司（四之宮）、理容師　熊澤功男（東中原）、美容師　飯島よし子（代官町）、クリーニング師　白旗隆（黒部丘）、調理師　川邊光夫（豊原町）・阿部軍治郎（西八幡）・松村信雄（平塚）・岩間キミ子（山下）・鈴木千江子（明石町）・大木久代（四之宮）・田中和吉（横内）・柴森唯夫（出縄）、洋裁師　木下孝子（平塚）、洋服仕立師　石井和子（天沼）、自転車組立整備士　浅見不二男（公所）・大澤朋子（東八幡）・長南則雄（高根）・野川義雄（立野町）、電気工事士　武井孝行（老松町）・長尾敏是（豊田宮下）・石田昌弘（公所）・石川久（田村）、電子修理技術士　室伏孝美（桜ケ丘）・二之宮匠（公所）

【優秀技能者】

広告美術士　小林和利（山下）・岩下利春（徳延）、造園師　榎本一夫（土屋）、板金工　増田正義（中原）、建具職　内藤孝之（高根）、印刷工　内藤裕子（田村）・佐藤真澄（入野）・大熊清（東中原）、製菓衛生師　二見浩元（紅谷町）・金子玉夫（万田）・茂村鐘臼（中原）・大谷隆男（八重咲町）、豆腐製造職　山田信作（御殿）、大工

みんなのまちは みんなできれいに

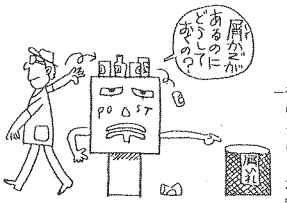

年末年始 ごみ・し尿収集

年の瀬は、各家庭で大掃除が行われるため、出されるごみの量は非常に多くなる。しかし、年末年始はごみ収集が休みとなるため、うっかりして収集日を間違ってしまうと、正月をごみの中で過ごすようになってしまうことも考えられる。

年末年始のごみの出し方をよく確認し、決められた日に、忘れずに出していただきたい。なお、し尿収集日も併せて確認を。

燃せるごみ

今年は〝収集カレンダー〟どおりの収集となり、年末は30日（水）まで収集し、年始は4日（月）からの収集となる。

【月・木曜日収集地区】
年末…12月28日（月）まで収集
年始…1月4日（月）から収集
【火・金曜日収集地区】
年末…12月29日（火）まで収集
年始…1月5日（火）から収集
【水・土曜日収集地区】
年末…12月30日（水）まで収集
年始…1月6日（水）から収集
【月・水・金曜日収集地区】
年末…12月30日（水）まで収集
年始…1月4日（月）から収集

燃せないごみ

年末…12月28日（月）まで平常どおり収集
年始…1月4日（月）から平常どおり収集

資源再生ごみ

年末…12月28日（月）まで平常どおり収集
年始…1月4日（月）から平常どおり収集

臨時ごみ

年末…12月29日（火）まで収集
年始…1月5日（火）から収集

ただし、申し込みの受け付けは12月26日（土）までのため、状況によっては年明けの収集となる。ご了承を。

祝日も収集

今年度から祝日も収集しているので、12月23日（水）と1月15日（金）の祝日は平常どおり収集する。お間違いのないように。

なお、最近、収集したスプレー缶などの発火による収集車火災が頻発している。スプレー缶などを出すときは、使い切った後で穴をあけ、資源再生ごみとして出していただきたい。ご協力を。

事業系の燃せるごみ

事業系（事務所・店舗）の燃せるごみは、事務主が自ら処理することが原則となっている。しかし、事務所、店舗などの都合により、希望があれば一般家庭のごみ収集日に併せて定期収集している。環境衛生業務課にお申し込みを。

☆ごみ収集への問い合わせ先
（環境衛生業務課　内線530）

し尿

年末…12月29日（火）まで平常どおり収集
年始…1月5日（火）から平常どおり収集

臨時のくみ取り

各家庭のくみ取りは20日間隔で行っているが、年末年始の休みの間に20日目となる家庭の中で、12月10日（木）から15日（火）までの間にくみ取ったものの、次の収集日（1月5日～8日）までに間に合わない家庭に限って、臨時くみ取りを受け付ける。

・受付期間　12月16日（水）～18日（金）
・受付場所　環境衛生管理課（新館3階）
・持参する物　印鑑、手数料360円、し尿くみ取り確認カード（ピンク色）

☆し尿収集への問い合わせ先
（環境衛生管理課　内線242）

ごみの持ち込み

◇大神環境衛生センター（電話55－6615）
年末…12月30日（水）正午まで受付
12月23日（祝）は正午まで受付
年始…1月4日（月）から平常どおり受付
◇遠藤原一般廃棄物最終処分場
（電話58－8466）
年末…12月30日（水）正午まで受付
年始…1月4日（月）から平常どおり受付
◇粗大ごみ破砕処理場　（電話22－4557）
年末…12月30日（水）正午まで受付
12月23日（祝）は15時まで受付
年始…1月4日（月）から平常どおり受付

清掃手数料の納期

今月は、清掃手数料第3期分の納期となっている。最寄りの金融機関や市役所窓口で納めていただきたい。

償却資産の申告を

市内に償却資産を所有している方は、毎年一月一日現在の償却資産を申告していただくことになっている。

例年、申告期限が近づくと窓口が混雑するので、できるだけ一月二十日（水）までに申告を。

▽対象となる償却資産　土地、家屋を除く事業用有形資産（例えば、備品、工具、機械装置など）で、その減価償却費が所得計算上、損金または必要経費として算入されるもの。ただし、車両で自動車税、軽自動車税が課されているものは除く。

▽申告期限　2月1日（月）

▽問い合わせ先　資産税課償却資産係（内線二九一）

家屋を取り壊したときは

家屋（物置、車庫などを含む）を取り壊したときは、必ず連絡を。そのままにしておくと、引き続き固定資産税が課されることがある。資産税課家屋係（内線二八七）にお尋ねを。

住宅用地を変更した方

土地にかかる固定資産税のうち、住宅の敷地として使用されている二百平方㍍未満の宅地の税金は、四分の一となり、二百平方㍍を超える宅地の税金は、二分の一となるので、次に該当する土地を所有している方は、二月一日（月）までに、資産税課土地係（内線二八八）に申告を。

▽申告を必要とする土地　①平成4年1月2日から5年1月1日までに農地、山林などを転用し、または住宅用地以外の宅地から住宅用地となったもの　②前記と同じ期間に、住宅用地から非住宅用地となったもの

10年間特別土地保有税を

平成二年一月二日から三年一月一日までの間に、市街化区域内において取得した三百三十平方㍍以上一千平方㍍未満の土地の中で、建物や施設の設置されていない土地について、平成五年一月一日までに、資産税課土地係（内線二八八）に申告を。

▽問い合わせ先　市民課管理係（内線二二九）

◎外国人登録法の改正（1月8日から適用）

①指紋押なつ制度の廃止
永住者、特別永住者の方については、次回の登録切り替えの際に署名、家族事項を登録することになる。

②登録写真の規格変更
提出日前6か月以内に撮影（縦45㍉×横35㍉）され、無帽、無背景、正面向きで本人のみの写真であること

▽問い合わせ先　市民課戸籍係（内線二三一）

戸籍の交付手数料が変わる

平成五年一月から、戸籍謄本などの交付手数料や外国人登録の手続きが変更となる。

◎戸籍手数料令の改正（1月1日から適用）

戸籍謄抄本（四百円）、除籍謄抄本（七百円）、戸籍記載証明（三百円）、除籍記載証明（四百円）、届け出・申請受理記載証明（三百円）、上質紙を用いた受理証明（一千三百円）、閲覧（三百円）

道路用地は非課税になる

所有している土地の一部が公衆用道路として使用されている方は、その道路部分を分筆し、登記が完了したときに届け出を。公共道路としての要件がある土地に限り、届け出の翌年度から非課税扱いとなる。資産税課土地係（内線二八八）にお尋ねを。

監査の結果

先日行われた定期監査について監査委員小宮廣司氏、福岡政夫氏、上原孝生氏から報告があった。

【監査対象第19号】
▽対象　理財部における収入、支出事務
▽結果　おおむね適正に処理されていたなどに有効利用されていない土地に対して、向こう十年間特別土地保有税が課税される。また、昭和六十一年一月一日以降に、市内において合計面積で二千平方㍍以上の土地を取得された方にも課税される。資産税課土地係（内線二九〇）に尋ねを。

平成5年成人式

とき　1月15日㈮
午前10時30分～12時

会場　平塚総合体育館

【内容】
・10：30　式典
・11：00　記念コンサート

◇演奏　宇山恭平とザ・バードウォッチャーズ・スーパー・バンド
◇歌　塩川ゆう子

担当　青少年課

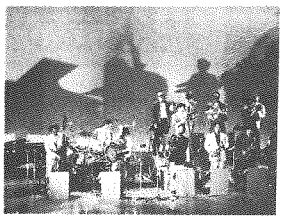

ザ・バードウォッチャーズ

1984年モダンジャズを演奏するグループとして結成。1991年17人編成のビッグバンドになって横浜、藤沢でジャズコンサートを開催。

第40回　平塚市新年婦人のつどい

自分探しの出発（たびだち）　出会いを新たに！

◇日時　1月21日㈭ 13時開演
◇会場　市民センター

第1部　婦人の主張（入選作3編）
第2部　市原悦子オンステージ

◉申し込み　官製はがきに住所、氏名、年齢、職業を明記し、「〒254 平塚市宝町3－1　MNビル内　ひらつかスカイプラザ　女性行政推進室」へ。電話21-7500
・先着1,400人（保育あり、定員15人）

産業まつりとでてこいまつり●●●●

13万人が秋の実りを

毎年恒例となった産業まつりが見附台体育館を会場に、開かれました。

掘り出し物、お買い得な物を求めて、みなさん会場内を巡り歩いていました。

催し物コーナーが特に人気があり、花巻市コーナーではりんごが、高山市コーナーでは、みたらしだんごが飛ぶように売れていました。

体育館前広場では、漁師鍋、おもちのサービスに行列ができ、あっという間に品切れになる光景も見られました。

同時にJA湘南のでてこいまつりも総合公園を会場に開かれ、たくさんのジャンボかかしがちびっ子たちを迎え、趣向を凝らした親しみのあるイベントでした。

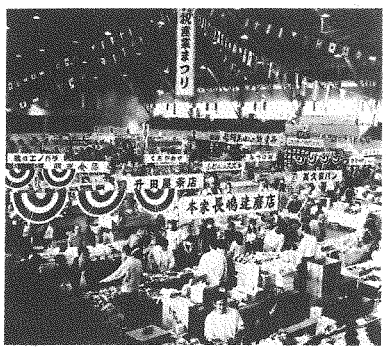

ところ狭しと展示コーナーが並ぶ会場内

ジャンケンはやっぱり強い

カメラレポート

宇宙飛行士のかかしに大喜び

お母さんたちも今日は主役です

二人も肩車でお父さんも大変

おなかが温まります　漁師鍋

いろいろなお弁当があるものですね

たくさんあるので選ぶのも楽しいですね

下水道区域広がる

早めに公共下水道へ接続を

は「平塚市公共下水道指定工事店」でなければ施工することができない。ご注意を。

なお、貸付幹（あっ）旋・助成金制度があるので利用を。

◎水洗化ローン

分の住んでいる家を自己資金で改造したとき、工事費の額に応じて助成している。

▽助成額　三千円～三万一千円

◎共同排水設備助成金

私道（幅員1・8㍍以上）

広報広聴課では、広報ビデオを制作し、十二月二十六日（土）テレビ神奈川で放映する。

タイトルは「みんなで応援ノ平塚市スポーツ振興基金」で、学校の運動部や市内

日程

◇高円宮杯第4回全日本ジュニアユース選手権大会

・12月19日（土）12時、13時30分　1回戦

・12月20日（日）11時、12時30分　準々決勝

※有料（高校生以上一千円、小・中学生五百円）、前売券はチケットぴあで発売中（一般八百円、高校生五百円、小・中学生三百円）

◇第71回全国高等学校サッカー選手権大会

・1月2日（土）12時15分　山城高校（京都）対郡山高校（福島）

14時15分　佐賀商業高校（佐賀）対桐蔭学園高校（神奈川）

・1月3日（日）12時15分　四日市中央工業高校（三重）対光星学院高校（青森）

14時15分　近大付属和歌山高校（和歌山）、丸岡高校（福井）の勝者対れいめい高校（鹿児島）、愛知高校（愛知）の勝者

※有料（中学生以上一千円、小学生五百円）、前売券はチケットぴあ、チケットセゾンで発売中（一般八百円、中・高校生五百円、小学生三百円）、総合公園管理事務所では一般券と小学生券を発売中

◇そのほかの大会

・1月10日（日）8時30分　第39回市内一周駅伝競走大会

スキー大会と講習会

希望者は球場内体育課へ

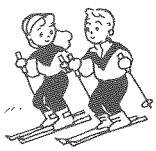

教育委員会では、スキー選手権大会とスキー講習会を開く。参加を希望される方は、平塚球場内体育課（電話31－三〇六〇）にお申し込みを。

【第20回平塚スキー選手権大会】

▽日程　2月5日（金）～7日（日）、2泊3日

・出発　2月5日午後8時30分、見附台体育館前

・帰着　2月7日午後10時、見附台体育館前

▽会場　新潟県妙高村関温泉

見附台体育館前

・帰着　2月22日午後8時、見附台体育館前

▽会場　長野県戸狩スキー場

▽定員　市内に住まい、お勤めまたは通学している16歳以上の方　40人（先着順）

▽参加料　三万二千円

▽申込受付　12月16日（水）

体育大会の結果

十一月に行われたスポーツ大会の結果は次のとおり。

（敬称略）

【第29回市内実業団対抗体育大会】10月25日、11月1日、見附台体育館ほか、参加77チーム

・優勝　バレーボール　市役所、バスケットボール　日産車体、硬式テニス男子　三菱

友好都市高山市訪問ツアーの募集

高山市と冬の越前岬

とき　2月18日(木)～20日(土)

コース　平塚―高山飛騨の里見学―高山(泊)―高山市内見学―山代温泉(泊)―東尋坊―越前岬―平塚

費用　46,000円（先着45人）

申し込み　交流親善課(内線596)

友好都市 花巻市の物産と観光展

とき　12月17日(木)～20日(日)

会場　駅ビルラスカホール

☆販売　民芸品、漆器（南部塗り、秀衡塗り）、南部鉄器、菓子、漬け物、地酒、ワイン、酒味うどん等

☆実演と販売　こけし、忍び駒、花巻人形等

☆産地直送　りんご

・問い合わせ　交流親善課(内線596)

所有者が設置する排水設備

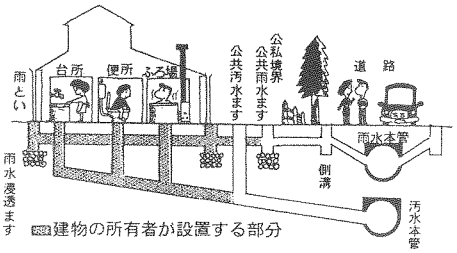

平成四年度事業で公共下水道を整備した区域が、今月から処理開始となった。

この区域内に建物を所有している方は、期限内に公共下水道に接続する工事を行っていただきたい。詳しくは、下水道総務課庶務係（内線四四八）にお尋ねを。

▽処理開始区域（公共下水道に接続できる区域）
真土、田村、大神、横内の各一部

処理が開始されると、一年以内に台所、ふろ場などからの排水は直接公共下水道に接続することと、三年以内にくみ取りトイレを水洗トイレに改造することが義務づけられている。また、これらの工事水洗トイレに改造する方のために、市内の金融機関に改造資金の貸し付けを斡旋している。

▽融資額　四万円～二百万円（無利息）

◎助成金
建物を所有している方が自に共同で使用する排水設備の工事費を助成している。

▽助成率　工事費の60パ

新春経済講演会

日時　1月13日(水)午後2時～
会場　平塚商工会議所
演題　激動の世界と日本の進路
講師　勝部領樹氏
（NHKエンタープライズキャスター）
申し込み　商業観光課商業係（内線548）

私のふるさと

豊浦町

宮崎　洋一さん（38歳）

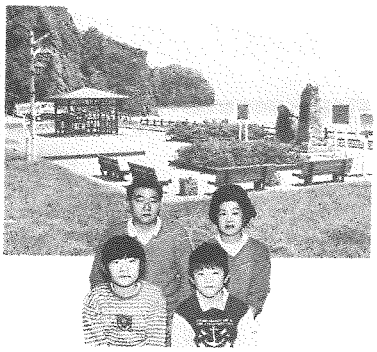

静かな豊浦町文学碑公園

◎私の家族
昭和62年に転入しました。長女はバスケットボール、そして長男は空手を習っており、この前黄色帯に昇級しました。

◎私のふるさと
室蘭から車で1時間、噴火湾に面し、約20キロメートルの海岸線をもつ豊浦町は、「豊浦いちご」の産地として全国的に有名ですが、私は豊浦町文学碑公園を紹介したいと思います。

この公園は昭和62年に日本で初めての文学碑公園として完成し、豊浦の美しい海を歌った斎藤茂吉、与謝野鉄寛・晶子の歌碑と伊藤整の随筆碑が並ぶ公園です。私はだれもいないここでの海の風景が北海道らしくて好きですね。

◎平塚に住んでの感想
家の周りの雑木林がいいですね。自然がいっぱいで晴れているときは最高ですよ。ただ、中井町に抜けている道路の交通量が多く危険なため、歩道を造るなどの整備をしてほしいですね。（十屋）

【募集】自分のふるさとを語っていただくコーナー。ふるさとの紹介、平塚に住んでからの感想をお寄せください。

◇送り先　〒254平塚市浅間町9－1　平塚市広報広聴課「私のふるさと」係（内線三一四）

水害を防ぐ浸透工法を

都市化が進み、舗装された道路が多くなると、大雨のとき、水は急激に下水管から河川へと流れ込むようになり、河川をあふれさせてしまう。

こうした水害を防ぐため、市では、「平塚市型雨水地下浸透工法」で施工していただくようお願いしている。

これは、屋根や敷地に降った雨を道路側溝、配水管、水路、河川に直接放流しないで、敷地内の土の中に浸透させようとするもの。こうすることによって地下水が確保できるほか、地盤沈下や植物の枯れるのを防ぐことができる。ご協力を。

ひらつか天城山荘

夏休みの利用申し込みを

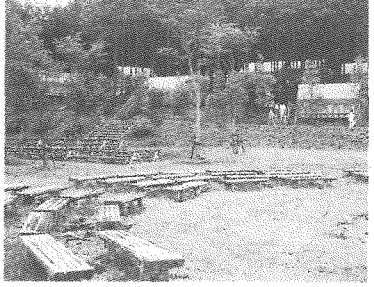
みなさんの利用を待っているキャンプ場

ひらつか天城山荘の利用申し込みは、六か月前の一日からとなっているが、夏休み期間中（七月二十一日～八月三十一日）は利用される方が多いため、次のとおり通常とは異なる申し込みの受け付けを行う。

▽ひらつか天城山荘
〒410－32静岡県田方郡天城湯ヶ島町上船原一一三〇－一（電話〇五五八－87－一〇五〇）

・定員　68人（一般室8室、家族室4室）
・宿泊料金　一般室（大人四千五十円、小人三千五百三十円）、家族室（大人四千五百六十円、小人四千五十円）1泊2食税サービス料込み
※小人は小学生以下
・スポーツ施設　テニスコート、ミニゴルフ場、野球場、体育館、総合グラウンドほか
▽受付期間　2月1日（月）～3月31日（水）
利用を希望される方は、往復はがきに住所、氏名、電話番号、人数（大人、小人）、宿泊日（○日から○泊○日間）、スポーツ施設利用有無を記入のうえ、同山荘へ。抽選

なお、キャンプ場（定員二百十人）の申し込みは、六か月前の一日から受け付けるが、市内の小、中学校が利用する七月二十九日から三十一日までは除かれる。

詳しくは、交流親善課交流親善担当（内線五九七）にお尋ねを。

12月26日放映 テレビ神奈川 みんなで応援

のスポーツクラブにスポットをあてながら、市民のみなさんの浄財であるスポーツ基金について紹介していく。ぜひご覧いただきたい。

▽放映日　12月26日（土）午前11時45分～12時
▽番組名　こんにちは神奈川（テレビ神奈川）

なお、放映したビデオは中央図書館視聴覚ライブラリーで貸し出す。ご利用を。

12月は保険税完納月間

納めて安心 みんなの国保

国民健康保険証で治療を受けると、かかった費用の7割を国保が支払っている。国保保険税は、このため大切な財源なので、納期内に納めよう。

担当　保険年金課（内線248）

市営住宅の入居募集

市では、市内虹ケ浜に建設中の仮称虹ケ浜西住宅に入居される方を募集する。

▽募集戸数　第2種住宅11戸（2DK　4戸、3DK　6戸、身体障害者向け住宅2DK　1戸）

▽概算家賃　2DK　三万五千円、3DK　三万八千円

▽申込資格　次のいずれにも該当していること　①市民となり引き続いて1年以上経過している　②夫婦（婚約者を含む）、または親子を主体とした家族である　③現に住宅に困っている　④収入が基準内である　⑤市民税などの滞納がない

▽入居予定日　平成5年4月1日（木）

▽参加資格　市内にお住まいかお勤めの方

▽競技種目　大回転・回転（女子、壮年A、同B、成年A、同B、少年）、距離（女子、壮年、成年）

▽クラス別　壮年A（45歳以上）、同B（36歳以上44歳以下）、成年A（35歳以下の上級）、同B（35歳以下）、女子（年齢に制限なし）、少年（小、中学生）

▽参加料　二万六千円、現地での参加の場合は三千円

▽申込期限　1月29日（金）

【第41回平塚市民スキー講習会】

▽日程　2月19日（金）～22日（月）、3泊4日
・出発　2月19日午後9時、樹脂、同女子　三共、バドミントン　三共化成工業、卓球　三菱樹脂A、サッカー　三共、ソフトテニス　コマツA

【第28回市民ロードレース大会】

11月22日、平塚競技場とその周辺、参加百九十七人

・5キロメートル優勝　一般男子　中村秀樹（茅ヶ崎市）、40歳以上男子　内藤勝彦（高浜台）、高校女子　小宮麻紀（平塚商業高校）、一般女子　鎌野寛子（南原）、中学男子　小原僚文（神田中）
・3キロメートル優勝　中学女子　森洋子（神田中）、視覚障害者　清水健男（小田原市）、同女子　前田美智子（御殿

日程

総合体育館

◇主な大会
・12月20日（日）　9時　県中学校卓球大会
・12月25日（金）、26日（土）、27日（日）　9時　県中学校バドミントン大会
・1月10日（日）　9時　第17回やまゆり杯神奈川県家庭婦人バレーボール大会第2次予選

体育館の開放日

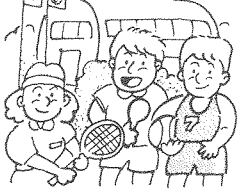

各種目ともラケット、シャトル、ボールと、上ばき用運動くつの持参を。

◇見附台体育館（電話31－3057）
・開放種目　卓球、バドミントン、バスケット、軟式庭球（～16時）、バレー（16時～）
・12月21日（月）午後1時～8時
・1月11日（月）　〃

◇金田公民館体育館（電話31－2136）
◇金目公民館体育館（電話58－0101）
◇神田公民館体育館（電話55－0239）
◇旭南公民館体育館（電話531－2255）
・開放種目　バレー（9時～13時）、バドミントン、卓球（13時～16時）、バスケット（16時～20時）、
・12月21日（月）午前9時～午後8時
・1月18日（月）　〃

第39回市内一周駅伝大会

◇期日　1月10日(日)
午前8時30分出発

◇コース

第1区	平塚競技場－城島小学校前（8：50）	6.6km
第2区	城島小学校前－大住中学校前（9：13）	7.4km
第3区	大住中学校前－みずほ小学校前（9：28）	5.0km
第4区	みずほ小学校前－吉沢小学校前（9：49）	7.0km
第5区	吉沢小学校前－山城中学校庭（10：07）	5.9km
全長	5区間	31.9km

※（　）内は通過予定時間

入賞おめでとう

納税と菊花コンクール

納税ポスター

明るいまちづくりをテーマとする中で、納税の大切さを理解してもらおうと小、中学生を対象に納税ポスターを募集したところ、家族、友達、お年寄りに対する優しさ、思いやりにあふれた作品や、未来の社会への夢や願いを込めた作品などが今年も数多く寄せられた。なお、審査の結果、納税ポスターの最優秀賞（旭小五年）の作品「おとしより」に最優秀賞が贈られた。このほかに入賞された方々は次のとおり。（敬称略）

▽優秀賞　「ともだち」吉野学（崇善小1年）、「未来のまち」吉野正善（金旭中3年）

▽優良賞　「ともだち」勝田裕士（城島小2年）、「おとしより」市川一博（みずほ小3年）、「明るい家庭」鎌倉彩（花水小3年）、「明るい家庭」佐草理絵（松が丘小4年）、「未来のまち」山口陽介（中原小5年）、「おとしより」沼田幸司（金目小6年）、「ともだち」金子絵理（山下小6年）

最優秀賞　深見千尋さん（旭小五年）

三百点の応募

第三十三回平塚市菊花コンクールが行われ、年間を通して丹精を込めて育てあげた三百点が出品された。入賞された主な方々は次のとおり。「一」は品種名　（敬称略）

県知事賞　杉崎松男さん（大磯）

・県知事賞　盆養の部「清見の花」杉崎松男（大磯町）

・市長賞　第一次切花の部「国華創雲」杉崎松男（大磯町）

・県議会議長賞　第二次切花の部「岸の虹」野村多恵子（徳延）

・市議会議長賞　盆養・一般花の部「彩胡の紫蜂」清田美躬（大島）

・県観光協会長賞　第二次福助作りの部「岸の虹」高橋俊夫（出縄）

・市観光協会長賞　盆養・第一次競技花の部「東海の桜」清田美躬（大島）

▽小学校の部入選　「国華花百合」窪島弘明・鈴木友理・小松祐子・西城愛・今泉竜一・本田武蔵・神田小2年、「条のうぐいす」久永淳・佐野あい（吉沢小3年）、「秋日和綿」浜田浩司・野尻千絵子（吉沢小3年）、「彩胡臼扇」原諒太郎（松原小5年）

盛況な会館まつり

福祉会館で行っている講座やサークルの活動成果を発表していただく、福祉会館まつり（十一月二十七日～二十九日）が開かれ、趣味の講座で作った手芸、日本人形、ペン習字、陶芸などの展示のほか、日本舞踊、大正琴のほかかくし芸も披露され、会場に詰め掛けた家族や仲間から温かい拍手や声援が送られた。

また、お年寄りや身体の不自由な方を対象にゲートボール大会と、囲碁将棋大会が開かれ、熱戦を繰り広げた。（敬称略）

【ゲートボール大会】参加24チーム

・優勝　旭南チーム

【囲碁大会】参加45人

・優勝　福祉名人戦　宮本豊（中原下宿）、福祉本因坊戦　出口春夫（徳延）、福祉碁聖戦　望月松太郎（長持）

【将棋大会】参加30人

・優勝　福祉王将戦　賀川千代吉（達上ケ丘）、福祉王座戦　渡辺博（中原）

会場をうめた囲碁大会

市民文芸を募集

教育委員会では、市民のみなさんの日ごろの文芸活動を発表していただく、市民文芸「冬の部」の作品を募集する。

▽題

・俳句　「ストーブ」、「冬木立」3句まで

・短歌　「冬の雑詠」2首まで

・川柳　「空」3句まで

・現代詩　1編

▽要領　①未発表作品　②部門ごとに別のはがきを使用する　③かい書で書く

▽応募資格　市内にお住まい、お勤めまたは通学している方

▽応募期限　1月8日（金）

応募は、はがき（詩は原稿用紙）に部門、住所、氏名、電話番号、市外にお住まいの方は勤務先（学校）を記入のうえ、〒254平塚市浅間町9－1　平塚市教育委員会社会教育課（内線五二四）へ。

生涯学習公開講座を開く

教育委員会では、「あったらいいなこんな関係」をテーマとした生涯学習公開講座を開く。全四回シリーズで、男女・家族問題などについていろいろな視点から考えてみる。ぜひご参加を。

▽日程　1月29日（金）、2月5日（金）、19日（金）、26日（金）

・時間　午後6時30分～8時30分

▽会場　ひらつかスカイプラザ（NTTビル11階第2会議室）

▽講師　「私の見た日本人」スリランカ留学生（東海大学）アブドゥル・バーリ・マリカール氏ほか

▽定員　百五十人（先着順）

▽申込先　社会教育課社会教育係（内線五二四）

般若心経を学んでみる

市民センターではカルチャー教室の受講生を募集する。テーマは仏典から学ぶ「般若心経」で、日本人が千数百年にわたって心のよりどころとしてきた仏教経典の教えにふれながら、人として生きる真実をさぐってみる。

▽日時　1月30日（土）午後1時30分～3時30分

▽会場　市民センター大会議室

▽講師　南無の会会長　松原泰道氏

▽定員　50人（抽選）

▽受講料　一千円

申し込みは、1月10日までに往復はがきに住所、氏名、電話番号を記入のうえ、〒254平塚市見附町15－1　市民センター（電話32－二三五）へ。

市民プラザ　催し物

【鶴峰書宝会展】12月17日（木）～22日（火）

【湘南教育書道会ひらつかたのしい書初展】1月4日（月）～6日（水）

【日本盆栽協会平塚支部盆栽展】1月8日（金）～12日（火）

【観光文化展】1月14日（木）～19日（火）

新着図書

小説・文学

黒白の奇蹟　斉藤　栄
捨剣　夢想権之助　佐江衆一
公園　猿の家族　森　猿彦
人生の習慣　大江健三郎
魔像　林　不忘
海冥　小田　実
神婚　原田真智子

家庭・生活

酒と上手につきあう法　高木　敏
最新ゴルフルール手帳　浜　伸吾
1分間で自分を出しきる自己紹介の方法　野口靖夫
関東周辺お風呂自慢の宿　日地出版
人生に余生はない　石垣綾子
黒澤明作品画集　黒澤　明

社会科学・その他

台風の科学　大西晴夫
宇宙開発　竹内　均
派兵読本　PKO法早わかり　社会評論社
お天気衛星　倉嶋　厚
プランクトンウォッチング　小田部家邦

※掲載した図書は購入した図書の一部。詳しくは中央図書館にお尋ねを。

移動図書館1月日程（雨天は中止）

土屋小学校	5日	19日・13：00～14：00
吉沢小学校	5日	19日・14：30～15：20
吉沢公民館	5日	19日・15：30～16：00
松延小学校	6日	20日・15：00～16：00
金目小学校	7日	21日・13：30～14：30
みずほ小学校	7日	21日・15：00～16：00
万田貝塚市営住宅	8日	22日・13：30～14：30
旭陵中学校	8日	22日・15：00～16：00
港小学校	12日	26日・13：00～13：50
海宝寺	12日	26日・14：00～14：30
豊田公民館	12日	26日・15：00～16：00
松が丘公民館	13日	27日・15：00～16：00
城島小学校	14日	28日・13：00～13：30
城島公民館	14日	28日・13：40～14：30
岡崎小学校	14日	28日・15：00～16：00
浄心寺		29日・13：30～14：30
金田公民館		29日・15：00～16：00

中央公民館の一月一括受付

中央公民館（電話34－二一一一）では、年末年始の休館が十二月二十七日（日）から一月五日（火）までとなるため、一月の一括受付は六日（水）の午前九時から九時三十分までに変更となる。お間違いのないように。

▽受け付け

・ホール、市民ギャラリー（7月分）

・小ホール、会議室（4月分）

市民ギャラリー

・中央公民館2階（電話34－二一一一）

【研究釣月作品展】12月15日（火）～20日（日）

【神奈川大学平塚キャンパス第1回学外写真展】12月22日（火）～26日（土）

【平塚書道協会書初展】1月13日（水）～17日（日）

図書館

☆冬休み人形劇「雪わたり」

宮沢賢治の名作を、劇団「なるにあ」が上演する。

・日時　12月25日（金）午前の部11時～、午後の部14時～

・会場　図書館3階ホール

・入場券　当日、こども室で配布（午前の部10時40分～、午後の部13時40分～）。先着各160人

☆こども映画会

◎12月20日（日）10時・14時　3階ホール
「森は生きている　12月の物語」56分

◎12月27日（日）10時・14時　3階ホール
「ミッキーマウスのメリークリスマス」26分
「3丁目物語冬"クリスマスイブのなぞ"」25分

◎1月10日（日）10時・14時　3階ホール
「きかんしゃトーマス」40分

☆公立図書館（3市2町）のご利用を

平塚市、秦野市、伊勢原市、大磯町、二宮町の3市2町では、公立図書館の広域利用を始めている。この地域にお住まいの方なら、どなたでも利用することができるが、図書の貸し出しには個人利用券が必要となる。住所、氏名の確認できる物（免許証、保険証など）をお持ちになり手続きを。

・**秦野市立図書館**　秦野市平沢94－1（電話81－7012）渋沢駅バス文化会館前下車徒歩3分

・**伊勢原市立図書館**　伊勢原市田中76（電話92－3500）伊勢原駅バス行政センター前下車徒歩1分

・**大磯町立図書館**　大磯町大磯992（電話61－3002）大磯駅徒歩3分

・**大磯町立図書館国府分館**　大磯町月京6－10（電話71－9977）大磯駅バス月京下車徒歩1分

・**二宮町図書館**　二宮町二宮961（電話73－1784）二宮駅徒歩3分

☆開館時間

火～土曜日　9時～16時50分（金曜日のみ　貸出室、参考室は9時～18時50分）

☆休館日　毎週月曜日、年末年始（12月29日～1月4日）

☆中央図書館

〒254浅間町12－41　電話31－0415

博物館

☆冬期特別展「砂丘の発見、漂着物の世界」

漂着物を拾う会で集めた資料を通して、相模湾の自然やその変化について紹介する。

・期限　～1月30日（土）

・会場　博物館特別展示室

【記念講演会・海辺の自然観察】

・日時　1月23日（土）14時～16時

・会場　博物館講堂〈入場自由〉

・講師　横須賀市自然博物館　林公義氏

☆星を見る会「冬の星座」

オリオン座やプレアデス星団を眺める。

・日時　12月18日（金）19時～20時30分

・会場　博物館科学教室、屋上〈自由参加〉

☆体験学習「凧（たこ）作り」

2日間の日程で角凧を作ってみる。

・日程　12月25日（金）9時～12時　凧絵を描く、26日（土）9時～13時　凧を作る

・会場　博物館科学教室

・定員　小、中学生30人〈抽選〉、小学1～4年生は父兄同伴のこと

・参加費　400円

・申し込み　12月18日までに往復はがきで

☆プラネタリウム・沈まない太陽

季節によって日の当たりが変化する様子や、1日中太陽が沈まない現象を解説する。

・期限　～1月10日（日）

・一般投影日　土・日曜日の11時、14時

・観覧料　100円（当日、午前9時から1階カウンターで観覧券を発売）

☆開館時間　9時～16時50分

☆休館日　毎週月曜日、年末年始（12月29日～1月4日）

☆博物館　〒254浅間町12－41　電話33－5111

青少年会館

☆クリスマスのつどい

楽しい出し物、ゲームなどのほか、サンタクロースからのプレゼントもあるつどい。

・日時　12月19日（土）14時30分～16時

・会場　青少年会館集会室

・定員　子供100人〈先着順〉

☆少年少女美術教室

粘土ではにわや縄文土器を作り、素焼きをしてみる。

・日程　1月23日～3月13日の毎週土曜日、全8回

・時間　14時～16時

・会場　青少年会館美術室

・定員　小学4年生～中学3年生20人〈先着順〉

・参加料　1,000円

☆開館時間

火～土曜日　9時～21時30分（日曜日のみ　9時～17時）

☆休館日　毎週月曜日、12月23日、年末年始（12月29日～1月4日）

☆青少年会館

〒254浅間町12－41　電話32－7029

美術館

☆市民アートギャラリー

【平塚市医師会文化祭】

・会期　12月17日（木）～20日（日）

【井上絵画教室作品展】

・会期　12月18日（金）～20日（日）

【第17回湘南工芸家協会展】

・会期　12月23日（祝）～27日（日）

【湘南のゴッホ矢羽々薫展】

・会期　1月6日（水）～12日（火）

【崇善小学校絵画展】

・会期　1月14日（木）～17日（日）

☆開館時間　9時30分～16時50分

☆休館日　毎週月曜日、年末年始（12月29日～1月4日）

☆美術館　〒254西八幡1-1-3　電話35－2111

◎保健センター
中里34―17　電話34―0311
駅前バスターミナル5番線　中里経由日向岡行または諏訪町経由市民病院行「医療センター前」下車
◎平塚保健所
豊原町2―21　電話32―0130
駅前バスターミナル2番線　秦野駅行「営林署前」下車

お誕生前健康診査

生後10か月から1歳未満の乳幼児が受ける健康診査。「母子健康手帳別冊」を持参のうえ指定の医療機関で受診を。

乳幼児歯科相談

■対象　2歳6か月までの乳幼児
■相談日　1月11日、18日
■時間　午前9時～10時
■申し込み　電話で平塚保健所へ

母親父親教室

■前期（妊娠6か月までの方）
1月11日　午後1時30分～4時
妊娠中の体の変化と過ごし方
1月18日　午後1時30分～4時
お母さんと赤ちゃんの歯の衛生
1月25日　午前10時30分～午後2時
妊娠中と産後の栄養（調理実習）
■後期（妊娠8か月以降の方）
1月29日　午後1時30分～4時
お産の進み方と産後の過ごし方
2月6日　午前9時30分～11時30分
赤ちゃんのおふろ（実習）
■会場　保健センター
■主治医の許可を得てからご参加を
■母子健康手帳、筆記用具（全日程共通）、スラックス（11日と29日）、手ふきタオル（25日と6日）、エプロン、三角布（25日）を持参

乳幼児健康診断

■受付　午後1時～2時
■会場　保健センター
■母子健康手帳、筆記用具、歯ブラシ（1歳6か月児のみ）を持参
【3か月児】
・1月6日　4年9月1日～15日生
・1月20日　4年9月16日～30日生
【1歳6か月児】
・1月12日　3年7月1日～10日生
・1月19日　3年7月11日～20日生
・1月26日　3年7月21日～31日生
【3歳児】
・1月7日　1年11月1日～15日生
・1月21日　1年11月16日～30日生

予防接種1月カレンダー

赤ちゃんの健康メモ

赤ちゃんのステージ

小林智貴ちゃん

☆平塚市四之宮666-5ドミール中庭B202　株式会社平成ラインにお勤めの小林哲也さん（22歳）と千秋さん（23歳）の長男。体重7.8kg、身長63.5cm、平成4年7月5日生まれ。

パパそっくりの智ちゃん。パパの仕事の関係で会える日は1週間に1回。毎日ママと留守番をしている。平塚七夕まつり期間中に生まれた智ちゃん。将来は、犀（けん）牛と織女のようなロマンのある恋をしてほしいとママ。

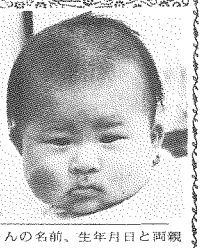

＜募集＞　＜応募＞はがきに赤ちゃんの名前、生年月日と両親の住所、氏名、生年月日、電話番号、職業を書いてお出しください。対象は1歳未満の赤ちゃんです。応募されたはがきは、毎月20日（20日消印まで）に締め切り、抽選で赤ちゃんを翌月の広報紙に掲載します。なお掲載した赤ちゃんには、記念写真と広報紙10部を差しあげます。　＜今月の応募者は51人でした＞
■送り先　〒254平塚市浅間町9―1　平塚市広報広聴課赤ちゃんのステージ係

虫歯予防教室

■対象　1月中に8か月から1歳になる乳幼児のお母さん
■日時　1月13日　午前10時～11時
■会場　平塚保健所
■母子健康手帳、筆記用具を持参

育児相談

■相談日　毎週水曜日
■時間　午前9時30分～10時30分
■会場　保健センター
■内容　体重測定、栄養、病気、育て方、予防接種のことなど
■母子健康手帳を持参

ジフテリア破傷風

■対象　百日せきの予防接種を受ける必要のない乳幼児。
・第1期　3か月以上6歳未満の乳幼児。3週間から8週間の間隔で3回受ける
・第2期　第1期の3回目の接種日から1年以上1年6か月以内に1回受ける
■接種方法　市民病院・共済病院のみで年間を通じて接種できる。接種日は医師とご相談を
■料金　無料
■保険証、母子健康手帳を持参

麻しん予防接種

■対象　1歳以上6歳未満の乳幼児。1歳6か月から3歳までの間に受けることが望ましい
■接種方法　開業医、病院で接種を。接種日は医師と相談を
■料金　無料
■保険証、母子健康手帳を持参

百日せき ジフテリア 破傷風

■第1期　対象は3か月以上4歳未満の乳幼児。3週間から8週間の間隔で3回受ける
■第2期　第1期の3回目の接種日から1年以上1年6か月以内に1回受ける。5歳6か月に達するまで受けられるが、4歳までに終了することが望ましい
■開業医、病院で接種を。接種日は医師とご相談を
■保険証、母子健康手帳を持参

ツベルクリン

■対象　3か月以上4歳未満で、BCG接種を1回も受けていない乳幼児
■開業医、病院で接種を。接種日は医師とご相談を
■保険証、母子健康手帳を持参

年末年始の急患は

年末年始（十二月二十八日～一月三日）は、ほとんどの医療機関が休みになる。急病になったときは、休日・夜間急患診療所へ直接来所するか、電話で照会を。
▽所在地　平塚市中里34―17（春日野中学校北側）電話34―〇三一一
▽診療科目
・昼間　小児科、内科、外科、歯科（耳鼻科、眼科等は医師を紹介）
・夜間　小児科、内科、外科
▽受付時間
・午前　9時30分～11時30分
・午後　1時30分～4時30分
・夜間　7時～10時30分
▽持参する物　健康保険証

もしもし相談

市健康課では、健康についての心配ごとを、保健婦が電話で相談に応じている。お気軽にご相談を。
▽相談日　毎週月曜日と木曜日
▽時間　午前10時～午後4時
▽電話　34―二二二一

健康生活ドック

▽対象　20歳以上の方
▽1月分日程　8日（金）と22日（金）の2日間1コース
※時間はいずれも午後1時～
▽内容　1日目（心電図、血圧、血糖、コレステロール、中性脂肪、貧血、尿検査など、2日目（体力測定、総合指導）
▽料金　三千六百円
▽会場および申込先　平塚保健所（電話32―〇一三〇）

定期外結核健診

結核に感染する機会の多い仕事に従事している方を対象に、定期外結核健康診断を行う。
▽対象
①旅館、飲食店、料理店などで、客の接待、室の清掃、飲食物を取り扱う方
②施設入場、娯楽場などで働いている方
③保母、家庭保育福祉員など常時、乳幼児に接する方
④保健婦、助産婦、歯科衛生士、あんま、マッサージ、指圧師、はり、きゅう師、柔道整復師、理学療法士、作業療法士
⑤理容、美容、クリーニング（取扱店も含む）業の方
▽日程　左表のとおり
▽料金　無料
▽問い合わせ先　平塚保健所（電話32―〇一三〇）

育児教室です

▽対象　4年7月1日から9月30日までに生まれた乳幼児のお母さん
▽日程
・1月12日（火）赤ちゃんに多い病気と育児
・2月5日（金）離乳食のすすめ方・試食
・3月5日（金）楽しく子育て

定期外結核健康診断日程表

月　日	10時～11時30分	13時30分～15時
【1月】		
12日（火）	平塚保健所	平塚保健所
18日（月）	見附台公園	見附台公園
19日（火）	農業会館駐車場	農業会館駐車場
20日（水）	金目公民館	——
21日（木）	四之宮公民館	神田公民館
22日（金）	紅谷パールロード	海宝寺
26日（火）	——	農業会館駐車場
28日（木）	紅谷パールロード	日本たばこ産業体育センター
29日（金）	見附台公園	見附台公園
【2月】		
2日（火）	平塚保健所	平塚保健所
5日（金）	平塚保健所	平塚保健所
9日（火）	平塚保健所	平塚保健所

※平塚保健所は、9時30分～11時30分、13時～15時

不用品

みなさんのご協力で問い合わせが増えている。問い合わせをいただいたときには、既に決まっている物もあるのでご了承を。
不用品登録情報は、地域づくり課市民生活係（内線二六三）へ。
◇譲りたい物　ベビーだんす、ベビーふとん、台所用テーブルとす2脚、パイプベッド、ハソコンプリンター、オイルヒーター、ミシン、手動毛糸編み機
◇譲ってほしい物　ベビーベッド、ベビーカーシート、物置、二段ベッド、エアコン、ハソコン、英文タイプライター、カラーテレビ、脱水機、ラジカセ、ふろおけ、ふろ釜、ピアノ、自転車（14インチ、16インチ、18インチ、24インチ、26インチ）、子供用一輪車、折りたたみ自転車、うすときね（サークル兼用）、ベビーベッド、うすときね

がん検診の受診を

【集団検診】
▽検診名、対象等
・胃がん（40歳以上、五百円）、大腸がん（40歳以上、百円）、子宮頸がん（30歳以上、四百円）、乳がん（30歳以上、百円）
▽日程　1月13日（水）湘南農協大野支所、1月14日（木）保健センター、2月10日（水）湘南農協大野支所、2月20日（土）保健センター
※ただし、1月13日、14日、2月10日は、胃がん、大腸がんのみ実施
▽申込方法　申込書（市役所、保健センター、各公民館にある）または、はがきに希望する検診名、住所、氏名、生年月日、電話番号、希望日を記入して〒254平塚市浅間町9―1　平塚市健康課（内線二五九）へ。先着順。
【施設検診】
▽検診名、対象等
・1月26日（月）金目公民館（講師　露木秀樹歯科医師）
※時間　午後1時30分～
▽問い合わせ先　健康課（内線二五九）

健康教室開く

【歯の健康教室】
・1月18日（月）金目公民館（講師　露木秀樹歯科医師）
※時間　午後1時30分～
▽問い合わせ先　健康課（内線二五九）

赤ちゃんの健康

やけど

やけどから赤ちゃんを守るためには、熱い物が入った容器やアイロンなどを手に触れる所に日ごろから置かないことが大切である。
不幸にしてやけどをしてしまった場合、家庭での応急処置としては、一にも二にも冷たい流水で約三十分冷やし続けることである。
（健康課）

生活関連物資価格調査表

消費生活モニター30人による11月分の平均価格

品　目	規　格	小売店	スーパー
合成洗剤	1.5kg（無リン）	724円	757円
サラダ油	1kg（ポリ入）	453円	455円
しょうゆ	1ℓ（パック）	297円	307円
トイレットペーパー	65m（12個）	443円	482円
豚肉	100g（モモ肉）	152円	144円
鶏卵	M10個（パック）	172円	170円
さけ	100g（切り身）	213円	218円
じゃがいも	1kg（男爵）	201円	220円
ほうれん草	1把	151円	188円
そうめん	1kg（赤みそ袋入）	356円	402円
砂糖	1kg（上白糖）	243円	242円
食パン	1斤	165円	159円
灯油	18ℓ（配達）	957円	—
ガソリン	1ℓ（現金）	119円	—

ふるさと再発見―須賀のくらしと文化―

平塚市観光文化展

期間　1月14日(水)～19日(火)
会場　ひらつか市民プラザ
【内容】　①須賀の今昔コーナー　②海と魚コーナー　③まつりと史跡コーナー　④水産加工コーナー
◉水産加工品の即売
◉郷土誌の紹介、即売
◉ミス七夕 フラワーキャンディの配布
・1月15日(金)、16日(土)、17日(日)

担当　商業観光課　写真　平塚海水浴場

ニューイヤーコンサートの開催

神奈川フィルハーモニー管弦楽団

とき　1月17日(日)
午後3時開演
会場　中央公民館
・曲目　歌劇「ウィリアム・テル」序曲
交響曲第5番「運命」から

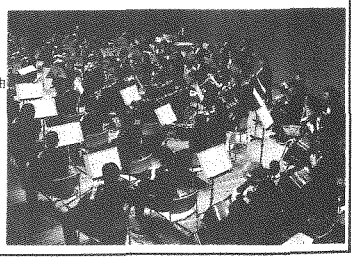

◉申し込み　はがき（1人1枚）に、住所、氏名、年齢、電話番号を記入し「〒254 平塚市追分1―20中央公民館」へ。定員になりしだい締め切る。入場者は小学校4年生以上で、保育希望者は有無の記入を。

広報手帳

工業統計調査が

製造業に属する全事業所を対象に工業統計調査（通商産業省）が、12月31日現在で行われる。該当される事業所には調査員がお伺いするのでご協力を。

詳しくは、総務課統計調査担当（内線三四九）にお尋ねを。

錦町駐車場が増設

市営錦町駐車場の増設工事が終わり、約百台分の駐車スペースが増えている。営業時間は24時間（1月1日のみ休み）となっているので利用を。

詳しくは、開発公社（電話21－五七八一）にお尋ねを。

地域合同防災訓練

▽日時　12月20日（日）午前9時～11時
▽会場　旭小学校
▽訓練内容　情報伝達・応急手当・濃煙脱出・震度体験・消火訓練ほか
▽問い合わせ先　防災課防災係（内線三五七）

下水道技術者試験

平成4年度平塚市公共下水道排水設備技術者試験が行われる。

▽試験日　2月5日（金）
▽試験会場　勤労会館
▽受験申込書の配布　1月6日（水）～22日（金）
▽時間　午前8時30分～午後5時
▽場所　下水道総務課
▽受験申込受付　1月11日（月）～22日（金）
▽時間　午前9時～午後4時
▽場所　下水道総務課
▽問い合わせ先　下水道総務課庶務係（内線四四七）

准看護学生を募集

【平塚共済病院付属准看護学院】
▽受験資格　心身共に健康な女子
▽入学試験　1月28日（木）、29日（金）の2日間
▽願書受付　12月15日（火）～1月25日（月）
▽問い合わせ先　同准看護学院（電話32－一九五〇）

【済生会江南准看護学院】
▽受験資格　心身共に健康な男女
▽定員　30人
▽入学試験　2月25日（木）
▽願書受付　1月11日（月）～2月23日（火）
▽問い合わせ先　同准看護学院（電話32－三八九九）
▽受講料　一千円
▽定員　30人（先着順）

まちかどギャラリー

【正月特別展（絵画、書道、写真、アートフラワー、盤景、鎌倉彫り）】12月15日（火）～1月25日（月）
▽場所　市役所
▽受講料　一千円
▽定員　20人（先着順）
全日程参加できる方のみ受け付ける。お申し込みは生活福祉課管理係（内線二一〇）へ。

身障住宅入居募集

岡崎福祉会では、身体障害者ケア付き住宅（市内長持）に入居される方を募集する。

▽入居条件　次のすべての要件を満たしている方　①肢体不自由または体幹機能障害のある18歳以上の方　②医療的ケアを常時必要としない方　③市内に1年以上お住まいの方　④一般就労または授産所、地域作業所に通所している方
▽家賃　1か月二万五千円（除く食費、光熱水費）
▽間取り　木造平家建て、1DK、ふろ、トイレ専用
▽募集人員　1人（審査により決定）
▽応募期限　12月25日（金）
▽応募先　障害福祉課障害福祉係（内線二二一）

入札参加登録を

市では、平成5、6年度入札参加の登録用紙を頒布する。希望される業者は手続きを。

【物品関係】
▽用紙の頒布　1月18日（月）～2月12日（金）
▽時間　午前9時～11時30分、午後1時～4時
▽場所　管財課（内線二一四）
▽頒布金額　1部三百円

【工事関係】
▽用紙の頒布　1月18日（月）～2月12日（金）
▽時間　午前9時～11時30分、午後1時～4時
▽場所　建設総務課（内線四二二）
▽頒布金額　1部四百円

年末の登記事務は

年末における法務局の登記事務は12月28日（月）まで取り扱うことになっているが、年末には登記事務が増加し、混雑が予想されるので、登記の申請、登記簿謄本・抄本・閲覧などはお早めに請求を。

なお、1月から登記手数料が改正されることになった。詳しくは、横浜地方法務局平塚出張所（電話22－六五七七）にお尋ねを。

▽日時　1月14日（木）午前9時30分～11時30分
▽会場　県農業会館（駅南口）
▽講師　園芸研究家　座間基民
▽内容　果樹の整枝とせん定
▽問い合わせ先　県湘南園芸相談コーナー（電話23－〇五九三）

園芸教室を開く

犬・猫の引き取り

県動物保護センター（電話55－3411）では、やむを得ない事情で飼えなくなった犬、猫を引き取っている。

当日、利用される方は印鑑、犬の鑑札、注射済票、愛犬手帳を持参していただきたい。引き取り車の停留時間は15分間。

なお、犬、猫についての苦情、相談や野犬の捕獲依頼も同センターへ。

【2月1日（月）】

9：00	田村自治会館	10：55	旭北公民館
9：25	大野公民館	13：20	豊田公民館
9：55	須賀公民館	13：45	城島公民館
10：20	花水公民館	14：10	岡崎公民館

声のひろば

エイズに対する指導の方法は

検査と感染しない対策を

質問　エイズは、数年前までは外国の病気と思っていましたが、今では国内でも多くの患者が発生し、新聞などでも大きく取り上げられています。将来ある若者にまでも広がっているエイズに、市ではどのような対応をしているのでしょうか。

（御殿　原正一さん）

お答え　世紀最大の人類の敵」と呼ばれているように、市民の社会生活を脅かす存在となっています。

そこで、市は県と連携しエイズの正しい知識を得てもらおうと講演会を開いたり、パンフレットを公民館や公共施設に置いたりしています。

なお、日本でのエイズの流行は主として異性間の性行為によって起こり、二十代から四十代までの年齢層に増加が見られます。エイズの治療法や予防薬のない現在では、「感染しない」、「感染させない」こと以外に有効な予防手段がありません。そのためには、次の注意が必要です。

▽不特定多数の人と性交渉をしないこと
▽コンドームを正しく使うこと
▽血液が付く恐れのある物は使い捨てにするか、自分専用の物を使うこと

エイズの検査や相談は平塚保健所と市民病院で行っています。お尋ねください。

（健康課）

※市へのご意見、ご要望は広報広聴課広聴担当（内線三五五）にお寄せください。

健康課にはエイズ対策用のパンフレットが

教育相談

―教育研究所（33）5535―

答えの出し方は

ある時、ベテランの精神科医S先生が自分の子供時代のエピソードを話してくれました。五歳の時、「鐘の鳴る丘」という歌が好きになって歌詞を覚えようとしましたが、蓄音機から流れてくる歌は速すぎてなかなか覚えられず、地団太踏んで悔しがりました。その時、両親は何も言いませんでしたが、翌朝、その歌詞が枕元に置いてあったそうです。

さて、このように子供が地団太踏んでいる時、みなさんならどうするでしょうか。いろいろなやり方があると思いますが、S先生の両親がやられたことを考えてみると、①自分で歌詞を覚えようという子供の「積極性」を支え、②あるものに挑戦するには忍耐と厳しさが必要であることを「身をもって体験」させ、③その半端に終わらせたくないものです。

S先生自身の言葉によれば、親がすぐに答えを出さないでいてくれたお陰で自分の限度を知り、悔しさやあきらめの気持ちを体験できたということです。

子供が壁にぶつかっている時、とかく親はすぐに手助けをしてあげたくなるものです。しかし、親が先取りして手助けしてしまうより、ます子供自身が体まることでぶつかってみるほうが数段価値があります。

悔しがるということは、向上心があるからとも言えます。いろいろなやり方があるとも言えることになるでしょう。

あきらめるということも、我慢と謙虚さを育てていくでしょう。わたしたちは、子供のこれらの体験を中途半端に終わらせたくないものです。

献血しよう！

◇日程
12月17日・19日・22日・26日・30日・1月13日紅谷パールロード、12月18日Aコープ旭店、12月25日・1月10日駅北口　※時間　10時～15時30分（ただし、12月17日、18日、22日は13時～15時30分）

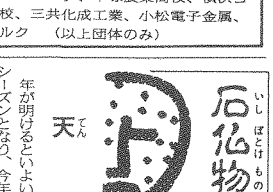

◇ご協力ありがとうございました（11月）
―敬称略―
東海大学体育常任委員会、平塚商業高校、神奈川大学ローターアクトクラブ、平塚農業高校、横浜ゴム、平塚看護学校、三共化成工業、小松電子金属、日本クラウンコルク　（以上団体のみ）

あたたかい心

社会福祉基金は、地域福祉ボランティアの助成などに使われる。ご協力を。

▽社会福祉基金へ　・神奈川県橋口栄夫・石井吉吉・極真会館神奈川県空手道手権大会実行委員会・上沢地区ボランティア協議会　各十万円、さつき協会平塚支部、政川友治　各三万円、代官町母親クラブ・県中央印章業組合・三水会　各五千円、共和技術コンサルタンツ　五十万円、匿名（2件）　五万円
▽交通遺児へ　・喜久屋山下店　三百九十二円

敬称略

みどり基金

みどり基金は、緑化団体の助成などに使われる。ご協力を。

▽みどり基金へ　・平塚市地域婦人団体連絡会　一万円、共和技術コンサルタンツ　五十万円、水天宮商店会　七万三千五百五十五円、ふじみ野第一、第二公園愛護会・同第三、第四公園愛護会　各三千円、募金箱一万八千六百四十一円

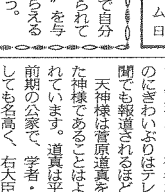

敬称略

スポーツ基金

▽スポーツ振興基金へ　・富士見ジャイアンツ　一万円、極真会館神奈川県空手道選手権大会実行委員会　十万円

敬称略

石仏物語シリーズ21

天神様

年が明けるといよいよ受験シーズンとなり、今年も多くの受験客が天神様に合格祈願することと思います。太宰府天満宮、北野天神、湯島天神、亀戸天神など、有名な天神様のにぎわいぶりはテレビや新聞でも報道されるほどです。

天神様は菅原道真をまつった神様であることはよく知られています。道真は平安時代前期の公家で、学者・文人としても名高く、右大臣に任命されるほどの政治的手腕をもっていました。しかし、延喜元年（九〇一）には藤原時平の中傷によって太宰府に左遷され、その地で一生を終わります。

ところが、道真死後、彼を陥れた人たちが落雷にあって死ぬなど不吉なことが続き、朝廷では道真の怨（おん）霊を鎮めるために道真に火雷（からい）天神の神号を贈りました。

こうして道真をまつったのが太宰府天満宮や京都の北野天満宮で、後には道真が学問に優れていたことから、天神様が学問の神として信仰を集めるようになりました。

さて、このような歴史をもつ天神様は、市内でも何か所かにあります。平塚三丁目には豊田本郷には北野天神社、豊田本郷には豊中天満宮、真土には菩薩天神社、そして出縄の観音堂脇には写真の道真の石像をまった天神社があり、公所や万田、岡崎などにも天神社があります。

平塚三丁目の北野天神社は、名前のとおり京都の北野天満宮を迎えた神社です。境内には、昭和四十三年設立の筆塚の碑や、すでに壊れていますが、安永五年（一七七六）に「手習講中」が奉納した石燈籠（ろう）もあります。岡崎の天神様は駒形神社の境内にまつられ、昔は子供たちが古くなった筆を納めて、学力向上を祈願したと伝えられています。

天神様は二十五日が祭日で、一月二十五日には初天神の祭りが行われます。出縄の天神様では、毎年二人ずつが当番となって赤飯を炊いて天神様に供え、紙の旗を奉納して集まる子供たちにも振る舞われています。

豊田本郷の豊中天満宮でも初天神には近所の人たちが赤飯を供え、真土の菩薩天神でも、この日には赤い小さな幟（のぼり）がたくさん奉納されます。

（博物館主任学芸員小川直之）

出縄根岸の天神様