広報ひらつか

市政月報　29,200部発行・全世帯配布　3月号

No. 123

昭和31年10月3日第3種郵便物認可
発行所
平塚市役所
神奈川県平塚市平塚新宿1195
電話（代表）平塚局1251～1270

編集総務課（昭和37年3月）
毎月10日付・1部3円

☆主な記事（数字はページです）
▽固定資産税課税台帳を公開…①
▽城島岡崎地区簡易水道完成…②
▽青年学級生西田名を募集…②
▽いまなら聞しやすい保育所③
▽小児マヒ予防注射の日程など③

推計人口

人口総数	113,679		
世帯総数	25,327		
市域面積	67.97Km²		
人口密度	1,672		
前月比・世帯増	88		
人口・社会増	203	自然増116	

本庁	71,910	（世帯17,209）
大野	19,430	（〃 4,053）
神田	4,219	（〃 793）
城島	1,927	（〃 343）
岡崎	1,549	（〃 271）
金田	2,132	（〃 424）
旭	4,285	（〃 825）
土沢	3,786	（〃 612）
金目	4,441人	（〃 797）

―2月1日現在―

36年度表彰式から　100パーセント納税団体151

市政支える納税貯蓄組合

被表彰、昨年より二十も多い

【徴収課】市は、二月十五日、平塚信用金庫四階ホールに、昭和三十六年度優良納税貯蓄組合表彰式を挙行、今年度たかい納税成績をおさめた百七十一組合を表彰しました。この表彰は平塚市納税貯蓄組合表彰要綱にもとづくもので、被表彰組合は、いずれも、この要綱の表彰基準（市税九九％以上納期内納付）の条件を有したものです。

本年度の表彰組合数は、一〇〇パーセント完納組合百五十一、九九パーセント納付組合二十、合計百七十一組合で、市内にある全納税貯蓄組合数の七六パーセントにあたるというすばらしいものです。

この数は、昨年度にくらべて二十組合も多く、市民の協力に支えられる力強い市政を立証する数字といえましょう。これと同時に、各地区の納税貯蓄組合連合会と、平塚たばこ売捌業協同組合、東京電力平塚営業所、東京瓦斯藤沢営業所に対し、市たばこ消費税、電気ガス税納付協力団体として感謝状を贈りました。

地区別表彰組合数は次のとおり。

▽平塚地区（本庁管内）豊栄納税貯蓄組合（組合長吉川静江氏）ほか十五組合、▽大野東部地区大真土西納税貯蓄組合（組合長石川秀男氏）ほか十七組合、▽大野西部地区中原上宿納税貯蓄組合（組合長鷲尾七郎氏）ほか七組合、▽豊田地区豊田平等寺納税貯蓄組合（組合長小林勝氏）ほか六組合、△旭地区公所第一納税貯蓄組合（組合長宮崎米吉氏）ほか二十八組合、▽神田地区吉際納税貯蓄組合（組合長柳下春野氏）ほか十三組合、▽城島地区小鋼島上納税貯蓄組合（組合長鹿辺孝之助氏）ほか八組合、▽金田地区長持第一納税貯蓄組合（組合長神部幸蔵氏）ほか四組合、▽土沢地区土屋納税貯蓄組合（組合長秋山定次氏）ほか三十三組合、▽岡崎地区丸島納税貯蓄組合（組合長加藤清氏）ほか五組合、▽金目地区真田第一納税貯蓄組合（組合長市川鉄蔵氏）ほか二十四組合。

組合連合会は次のとおりです。

▽平塚地区（会長井上茂平氏）▽大野東部地区（会長芦川八二郎氏）、▽大野西部地区（会長山田和市氏）、▽豊田地区（会長安村恵二氏）、▽旭地区（会長出縄忠氏）、▽神田地区（会長八田栄一氏）、▽城島地区（会長仲野雄造氏）、▽金田地区（会長今井清氏）、▽土沢地区（会長石田直治氏）、△岡崎地区（会長今井正治氏）、▽金目地区（会長曽我靖氏）。

× × ×

この納税貯蓄組合は、組合員の納税をしやすくするための預備貯金を行なうことを主なしごとをするもので、現在、市内には二百二十六組合があり、約合員に一万九百一人の人が加入しています。

市は、この組合に対し、事務費（納付税額の百分の二）、設立加入育成金（一人二千円）、表彰金などを交付し育成につとめています。三十六年度における交付金の総額は百七十一万九千円ほどでした。

納税貯蓄組合は、いずれも、日掛け、月掛け貯金などをつづけて、組合員の納税をたすけており、最近は、百パーセント完納の組合が多くなってきました。

税金は、ためてしまうと負担を感じるものです。この際、まだ、納税貯蓄組合の恩恵を受けていない人に対して、組合への加入、組合の結成を強くおすすめいたします。組合結成のご相談は、市役所徴収課で応じています。

この、固定資産税課税台帳は、市役所課税課の窓口で、期限まで日曜も入れて毎日、朝八時三十分から午後五時まで公開しています。また、これに対する異議の申し立ても、同じ窓口で受け付けてます。

火事119　救急
消防への一般連絡 3240

納税準備日掛け貯金箱をまわす…須賀T組合の主婦たち

評価今年度と同額

固定資産税課税台帳　二十日まで公開

【課税課】課税課では、昭和三十七年度の固定資産税と都市計画税の課税台帳を、三月二十日まで、関係者に無料で公開しています。この台帳は、新年度の税額を計算するもとになるもので、みなさんの土地・家屋・償却資産の評価額がのっています。

この課税台帳の公開にあたって課税課では、「来年度の評価額は、償却資産をのぞいて、今年度と変わらない。ただし、昨年中に、土地の売買や、家屋の新増改築、取壊しがあったものは変更する」ことを行なった人は、当然台帳面でも変更が出ています。

ここで台帳を公開するのは、市が一方的に、市民の財産評価をしてしまわないで、財産所有者のなかとくのいく評価額を決定するという趣旨によるものであるから、財産所有者は、公開期間内に、ぜひ一度、自分の評価額を確認しておいてほしい。三十七年度は市が資産の再評価をする年（基準年度とよぶ）にあたっていないから、前記したように、全般的には、評価額は今年度とかわっていないが、土地の地目変更をしたり、家を新増改築したりした人については、あたらしい評価額がのっている。これらの人は、公開期間内に課税台帳をみて、もし異論があれば、三月三十日までに、固定資産評価審査委員会（民間人で構成）に対して異議の申し立てをすることができる。固定資産税課税台帳は公開期と同時に市長の権限で決定し、これによって新年度の税額を計算することになっているが、財産所有者が出した異議の申し立て、評価審査委員会で正当なものであるとされれば、台帳を修正していくことになる。」と説明しています。

直接ひろい…市民税の申告

どうぞ手伝ってください

ぜひ早めにすませてください……
期限におくれると諸控除を受けれなくなって不利です。用紙のとどかない人は市役所課税課へ連絡してください

期限　3月12日

新基準、請求三十九年まで

＝占領軍による被害者に給付金＝

【民生課】昨年の第三十九臨時国会で、占領軍などによって被害を受けた人に対する給付金の支給について法律が成立、昨年十二月末から効力を発し、いままでに、この種の被害を受けた人に対して一定の給付金が支給されることになりました。

これについて横浜調達局では、三十六年度から三カ年計画で、支給対象者からの請求申請を受け付けることとし、このむね市へ通知してきました。

戦後日本へ進駐した連合国占領軍などによって被害を受けた人で、泣き寝入りのかたちでいまだになんの補償も受けていない人、あるいは、すでに給付金や見舞金をもらってはいるが、それは低額にすぎる人は、あたらしい法律の基準に応じて、国から給付金を受け取ることができるようになったわけです。

今回の支給は、いままでに受け取っている金額と、あたらしい支給基準額とをくらべて、その差額分を追加支給するというものです。

給付金の基準は次のとおりです。

①療養給付金・療養期間六十日未満は四千五百円、六十日以上一年未満は一万五千円、一年以上の場合は三万円。

②休業給付金・収入を得ることができない人に対して二万円。

③障害給付金・現在いまだに後遺症の残っている人には、症状に応じて二万四千円から最高二十三万八千円まで。

④遺族給付金・遺族に対して二十三万八千円。

⑤葬祭給付金・遺族に対して三千円。

×　×　×

くわしい資料が、民生課へとどいています。

十日に消防部隊の街頭行進

十二時からサイレン使用

【消防本部】市消防本部は、県消防協会平塚支部と共催、火災予防運動をしめくくる行事として、三月十日午後〇時三十分から、消防部隊の街頭行進を行います。

今回は、大磯、二宮両町の消防車も参加、一市二町にわたって、警火思想の啓発と消防部隊の走行訓練を行なうとしており、火災激増の折りから、その効果が期待されています。

▽コース・市内大映前から、富士見、花水、須賀、馬入、大野、神田をまわり、秦野県道、土沢を経由、国府から東海道に出、二宮町押切り坂で折り返し、大磯町を通過して再び市内に帰るコースを予定しています。

▽参加車・消防車九台（平塚七、大磯一、二宮一）。市広報車一台、計十台。

入札資格の書き換え　工事・物品・印刷・修理など

市と取り引きしたい業者は必ず

【会計課関係】物品・修理・印刷などの一般業者は次の手続きを……

▽手続き期間・四月二日から同月二十日までに会計課へ

▽必要書類・①入札見積参加（継続）願②経歴書③納税証明書（国税・県税・市町村税各通）④決算書（会社組織のみ）⑤登記抄本（会社組織のみ）。各一通。

【建設課関係】土木建築工事関係業者は次の要領で……

△手続き期間・四月一日から同月十五日まで建設課へ

▽必要書類・入札見積指名参加願②経歴書③納税証明書④登録証明書⑤営業証明書⑥登記簿抄本で身分証明書各一通。

……注意……

この手続きをしない業者は、三十七年度、市役所・支所出張所・教育委員会・消防署・市立の学校・図書館・公民館・診療所・保育所・競輪場などからの発注を受けられなくなります。▼必要な書類の証明年月日は、四月一日以後のものに限ります。

心配ごと相談室　4月

○だれにも言えないあなたの悩み、心配ごとをそっと訴えていただく。

とき・毎月第1
第3月曜9時～15時
ところ……福祉事務所応接室
相談員……婦人民生委員ほか
相談内容・身のうえ・健康・家庭・住居・職業・結婚・生活・教育その他精神的経済的問題なんでも

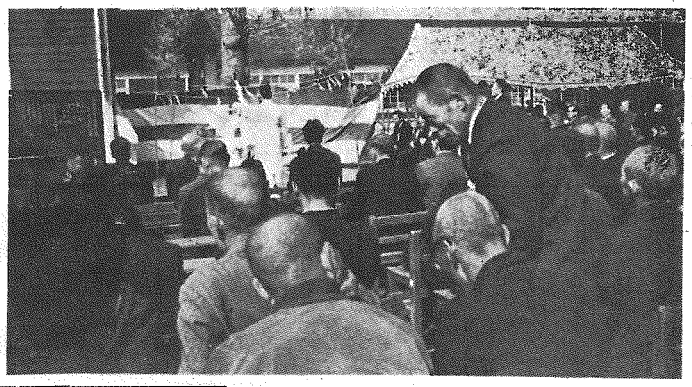

城島小校庭で完成を祝う関係者

金目から待望の水

城島岡崎地区簡易水道完成

【衛生課】市が、昭和三十五、三十六年度二カ年継続で工事してきた、岡崎城島地区簡易水道新設工事が完成、三月二十七日、城島小学校に関係者、地元民多数の参列を得て、ようとびの通水式をあげました。総工費四千五百五十二万余円、排水管の総延長二万二千二百六メートル、対象地域十年後の推定人口四千人に給水する能力をもつ施設で、飲料不適のレッテルをはられた井戸水を使っていた受益地域の人たちに、心からの歓迎を受けています。

完成した、城島岡崎地区簡易水道のあらましは次のとおりです。

▽給水区域・岡崎金城、城所、小鍋島、大島、下島、豊田打間木

▽給水能力・給水人口四千人、一人一日当り最大給水量百五十リットル

▽現在加入戸数・五百四十二戸、小学校二、消火せん三十二基。

▽施設・水源は金目簡易水道と同じ北金目字坂下水源井戸、ここに洋風のポンプ室があり、ここで塩素滅菌した水を十馬力の電動ポンプ二台（常時一台使用）で金目川対岸の南金目神社上高台に揚水、いったん配水池に入れたあと、丘の落差を利用して、再び金目川をくぐる送水管で受益地に給水しています。配水管の総延長は二万二千二百六・二メートルに達しています。

▽工事費・二カ年間に国から八百四十八万余円、県からも同額の補助金を得て、総額四千五百五十二万二千九百六十四円をかけました。

この岡崎城島地区簡易水道の完成は、市内水道網の九分どおり完成を意味し、この点でも大切な工事でした。いま、市営水道で給水しているのは、岡崎、城島、豊田の一部のほか、金目、旭、土屋の各地区一千六百世帯ですが、他のほとんどの地域には、県営水道がのびており、余すは、吉沢地区を中心とする部分的地域だけとなっています。

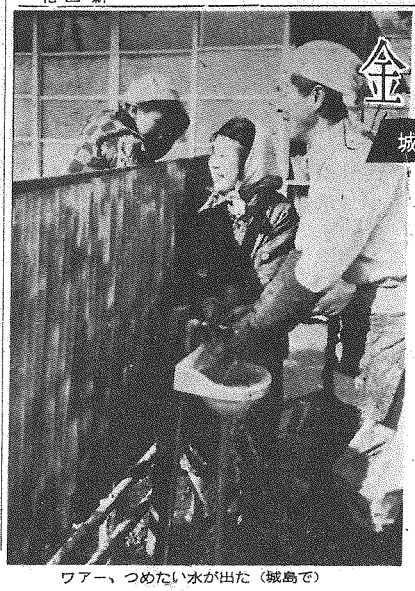

ワアー、つめたい水が出た（城島で）

通水コックをあける戸川市長

郡市対抗駅伝で三位

【社会教育課】県教委主催、神奈川県陸協主管の第十六回郡市対抗駅伝競走大会は、二月十一日（日）、川崎市役所～多摩河原観光協会前までの九区間八十六キロに十七チームが参加して行なわれました。わが平塚チームは、よく強豪をおさえ、二位川崎に十三秒差でゴール、平塚市としてははじめての三位を獲得しました。平塚は過去において三十五位に七位、それ以前に四位を得ています。上位チームの成績次のとおり。

▽優勝横浜市（4時間54分50秒）二位川崎市（4時間59分04秒）三位平塚市（4時間59分17秒）四位小田原（4時間59分49秒）五位茅ケ崎（5時間2分17秒）六位中郡（5時間8分30秒）

▽平塚市代表選手△＝敬称略＝第一区加藤健二（平塚）、第二区石井尊（豊田）、第三区飯尾弘（須賀）、第四区小林博夫（神田）、第五区川上達六（馬入）、第六区清水清忠（平塚）、第七区新駅伝競走大会は、二月十一日（日）、第八区鈴木吉巳（大野）、第九区兼頼邦久（花水）。

脱退手続き十日以内に

新就職者　健保との二重加入防ぐ

【国民健康保険課】ことしの春、中学校以上の学校を卒業して、会社や工場などにつとめる人は、大部分、それぞれの職場の健康保険に加入することになります。このうち、いままで、国保の被保険者（加入者）であった人は、当然、国保からぬける手続きをとっていただかねばなりません。この手続きは、法律で、職場の健康保険にはいったときから十日以内に市役所国民健康保険課へとっていただくことになっています。

【福祉事務所】三月二十三日午前十時から後三時まで、今年度最後の身体障害者巡回更正相談を、須賀の市立母子寮で行ないます。今回は、眼科、耳鼻、整形の三科補装具の交付、修理、身体障害者手帳の申請手続きなど、身体障害者のいろいろなご相談に応じますぜひとも利用ください。

保険に二重加入、といったことのおこらないようご注意ください。手続きは、職場からあたらしい健康保険者証を受けとったら、すぐ、いままで使っていた国保の被保険者証を添えて、届け出ていただくことになっています。

身体障害者巡回更生相談

二十三日に母子寮で

を行ない、県の専門医、県身体障害者更正相談所の係員のほか補装具の技術員がまいります。

572人もへる

農委選挙人名簿確定

【選管事務局】市選挙管理委員会は、三月五日、農業委員会委員選挙人名簿を確定しました。

この名簿には、昭和十七年三月六日以前に生れた市内居住者のうちの農地を一反歩以上耕作する者とその同居者、または以上耕作に従事する人が登録してあります。登録者総数は八千七百二十九人（前年比五百七十二人減）となっています。

①本庁管内五五八（一三二減）一〇六三（四六増）
②旭　五四二（四減）
③金田　五四二（二〇減）
④岡崎　五九八（一七減）
⑤土屋　七五五（一七減）
⑥吉沢　六一三（五増）
⑦大野車部九五八（二六減）
⑧大野西部三八三（六一減）
⑨豊田　五六〇（四増）
⑩神田　八七九（七一減）
⑪城島　五九八（八二減）
⑫金目　一二三三（一一五減）

鈴木さんが優等

福羽いちご立毛品評会

▽優等・鈴木位（豊田）

▽一等・秋山進（城島）、島海政治（豊田）。

▽二等・安村一郎（豊田）、杉山久作（城島）、今井英夫（神田）、富田和司（豊田）。

四月から料金改正

ごみ臨時・特定処理

【衛生課】市は、ごみ収集作業の能率をあげるため、収集車（パッククマスター）などの整備をはかってきていますが、明年度以後、この収集車と作業人員の増加をはかり収集力を強化する計画です。この経費を生むためと、料金体系の合理化をねらいとして、明年度から、一部ごみ収集料金を改正します。

こんどの料金改正は、特別料金の値上げを内容とするもので、一般家庭にはほとんど影響は出ません。改正後の料金次のとおり。

①普通料金（一般家庭）・いままでどおり五人家族まで月三千円、六人から十人まで四千円、十人以上は三人までごとに十円を加算（据え置き）

②特定料金（商店、会社、工場、事務所、その他これに準ずるもの）・月額五千円から一千円を最高三千円までに改正。

③臨時処理料金・一トンまたは、一・七立方メートルにつき百円以内を三百円以内に改正。

④ごみ焼き場への直接持ち込みの場合・臨時料金の半額（率はいままでどおりですが、臨時料金の最高額を改正しましたので、これにともなって実質的には改正となっています）。

以上の新料金によって、三十七年度の特定ごみ収集料金は、処理量に応じて料金がかわります。

確定申告と納税十五日まで

税務署で注意出す

【徴収課】平塚税務署は、昭和三十六年分の確定申告と納税について次のとおり注意しています。

（税務署）昭和三十六年分確定申告と納税は三月十五日までです。

▽申告がおくれますと…扶養控除などの所得控除や、障害者控除などの税額控除が受けられなくなるほか、無申告加算税など余分な負担をいただくことになり、納税する人に大きな不利をおかけしなければなりません。

▽また、納税がおくれると…三月十六日から利子税や延滞加算税を余分に納めていただくことになります。なんとしても、期限内に、申告と納税をおえてください。

▽申告しなかったり、申告が少すぎたりしますと…やはり余分な負担をおかけすることになります。過少申告加算税や無申告税、場合によっては重加算税の課税対象としなければならないからです。

▽申告の注意と同時に、税務署では三十六年中に土地を売り渡したり譲渡所得のあった人は、ほかの所得と合算して申告いただくよう、とくにのぞんでいます。

人災への怒り

レコードやぶりの異常乾燥により、火事の心配と、インフルエンザの心配、まったくイヤな時代ですね。おまけに毎日の新聞紙のスペースをうずめている交通事故の記事。

異常乾燥のほうは、雨が雪を待つよりほかに手はないようで、人工降雨のはなしなぞも、新聞紙上でみましたけれど、さて果してどんなものでしょうか。井戸水もかれるし、飲料水にも困っている部落がある始末。言葉通り、天を仰いで長嘆息するばかりです。長期予報では、なお当分は降雨望めうすだそうですが、雨乞いでもしたくなりますね。困ったときの神頼みと笑われそうですが。

火事と交通地獄のほうは、人為的にいくらか防止することができるはずですが、これもわたしは悲観的です。統計の示すところによれば、火災の原因の二十五パーセントぐらいが、たばこの吸殻ですからね。無神経きわまりない。たばこをすうと腹が立ちます。たばこをすうと人が、ちょいと気をつけてくれれば、四分の一もの火事がおこらずにすむ。不可抗的な火事の原因なんてごく僅かなのです。にもかかわらず、火災の件数はふえる一方。わが市では幸い大火をみずにすんでいましたけれど、油断はできません。

交通禍に至っては、これこそ

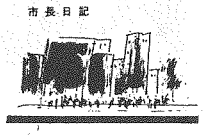

市長日記

さえすれば、四分の一もの火事がおこらずにすむ。不可抗的な火事の原因なんてごく僅かなのです。にもかかわらず、火災の件数はふえる一方。わが市では幸い大火をみずにすんでいましたけれど、油断はできません。

交通禍に至っては、これこそ

ごとく人災です。その原因はきわめてハッキリしています。交通行政の不合理と不手際はもちろん、交通事故防止のために、交通規則の周知徹底や交通道徳の高揚を、声を大にしてさけんでも、だいいち、さけんでいる人の自動車が、往来にところせましと駐車していて、その頭の上に、「道路を広ぐつかいましょう」なんて標語の横断幕が、ハタハタと風にはためいている。ありさまでは、事故防止の運動そのものもナンセンスと言うべきです。

近く、平塚市でも、労働基準署や警察署や各関係団体等打って一丸とした「安全都市」運動を強力に展開しますが、この運動もたんに標語倒れになり、「安全都市」の官言をしたトタンに「不安全都市」の現象がおきたりすることのないよう、お互いに人災の防止、安全の確保に、努力せねばなりません。

戸川貞雄

青年学級生400名

37年度分

一湘南高校通信教育生一を同時募集

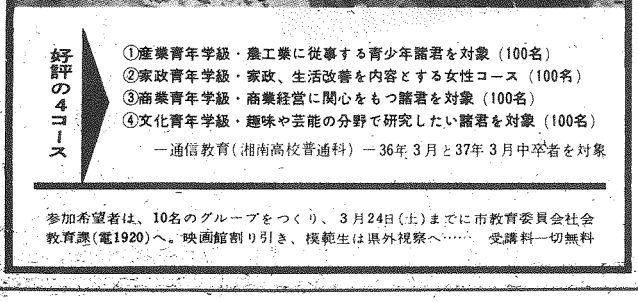

好評の4コース

①産業青年学級・農工業に従事する青少年諸君を対象（100名）
②家政青年学級・家政、生活改善を内容とする女性コース（100名）
③商業青年学級・商業経営に関心をもつ諸君を対象（100名）
④文化青年学級・趣味や芸能の分野で研究したい諸君を対象（100名）

一通信教育（湘南高校普通科）一36年3月と37年3月中卒者を対象

参加希望者は、10名のグループをつくり、3月24日（土）までに市教育委員会社会教育課（電1920）へ。映画館割り引き、模範生は県外視察へ……　受講料一切無料

いまならはいりやすい

親がわりになつてくれる保育所
子供の社会性もそだてられる

【福祉事務所】福祉事務所では、入学期をむかえて今年度、各保育所の退園児が多く、収容人員に余裕が出るため、「あたらしく入園する子の受け入れ準備をはじめました。いままで、定員いっぱいのところもあつて、ご迷惑をかけていたところも、いまなら入園しやすい状態にある、ということです。

保育所は、保護者が働きに出たり、病気になつたりしたとき親がわりになつて子供をおあずかりするところです。

学校教育法による教育を目的とした幼稚園とちがい、児童福祉法の立場から、あくまで、十分な保育をしてもらえない子をあずかるのを使命としていますが規則正しい保育を通じて、子供を集団生活になれさしたり、自立する習慣を養なつたりする上でも効果をあげています。

入園児　前記したように、保育所は、十分な保育母さんが働いていたり、病人がいたりする乙家庭の子が、元気にかようことができています。入園するのは、ふつう三才くらいからですが、園によつては、乳幼児からあずかつている所もあります。

子供さんをおあずかりした場合、一人について毎月、次の割合で、保育料を乙負担いただくことになつています。

A生活保護世帯・無料。

B市民税を課税されていない家庭・百円。

C所得税を課税されていない家庭で固定資産（家や土地など）のない場合・四百五十円。固定資産のある場合・六百円。

D所得税を負担している家庭・その額に応じて、九百円～一千三百円まで。

以上のほか、おあずかりする子が三才未満のときは、B階層の人は二百円、CとD階層の人は三百円、C・D階層の人は、一百円、C・D階層の人は、B階層の人は二百円を加えます。このほか、給食費や若干の諸雑費がかかります。

保育時間　ふつう朝八時ごろから四時ごろまで、ほぼ一日おあずかりしますが、おつとめなどの関係で、朝早く七時ごろから、また、夕方五時ごろまであずけたい方のご相談にも応じています。遠足・おゆう戯、誕生会・幻灯会・運動会・子供会・クリスマスなどがあつたりして、なれれば、どの子供さんも、一人ではりきつて通園するようになるものです。

保育所　市内には、いま、次の九カ所に保育所があります。入園のご相談は、各保育所か、市役所内福祉事務所保育所の係あてお寄せください。

▽市立・須賀保育所、金田保育所、神田保育所、▽私立・東雲町保育園、明石町保育園、柳町保育園、白百合保育園（追分）、諏訪町保育園、あさひ保育園。

アハハ、アハハ…ストーブのまわりで（神田保育所）

明るい街暗い街の写真

青年会議所で公募

【商工課】平塚青年会議所では、明るい豊かな平塚を築く写真を一般から募集しています。平塚市内で取材した「明るい街、暗い街」をあらわす作品ならなんでもよく、多数応募をのぞんでいます。

▽応募・四月十五日までに、平塚商工会議所内平塚青年会議所かまたは市内カメラ商組合加盟店へ。

▽サイズ・カビネ（きくらフイルム、サクラ印画紙使用のこと）

▽賞・主催者と小西六写真工業が審査し、推薦一（五千円のほか市長杯その他多数）、特選二。入選二十。佳作五十、特別賞を贈ります。

▽その他・主催者、関係者は応募できない。作品には、所定の応募票をつけること。

来月ネール首相と会見

訪印する前場氏　平塚青年への報告を約束

○…市内南原六三六、国鉄職員、日本青年団協議会常任理事前場真三氏（三）は、日印青年交流計画実行委員会訪印視察団長として、三月十四日正午羽田をたち、翌路印度へむかいます。

○…訪印視察団は、日青協、健青協、産業開発青年隊、友愛青年同志会、中青連の各代表からなる七名で、約一か月間印度各地をあるき、印度における①青年団体の活動、②社会教育施策などの視察研究のほか、農業技術の交換を行ないます。このため、スライド〝稲の一生〟や日本の農機具などをもつていきます。

○…一行はとくに、四月十日、印度の首都ニューデリーに日印青年センターを建設することで、約一時間ネール印度首相と会見する予定。前場氏は「ネール首相にあつて、ゴアの武力解放のほか、平塚市の青年諸君に報告すべきものもつかんできたい」と約束、市は、広報紙五月号に、前場氏の寄稿を求めました。

○…前場氏らの視察団と行きちがいに、印度から同数七名の青年が、来日、約五十日間日本に滞在することもなつています。

○…市は二月二十日、応接室に前場氏を招き、海外派遣者助成金として、岡本総務課長から十万円を贈り、成功を祈りました。この席上前場氏は、「私は平青協の顧問の任務をもつており訪印一カ月の間、三百五十八点、短歌百二十三点、川柳八十六の応募があり点、それぞれ各選者に厳選していただきました。この入選者の表彰式と記念文芸講演会は、三月十一日午後一時から松原公民館に開催します。この日には、各選者のことば入れるうえで考えねばならない点を見きわめてくる。」と話しています。

市の助成金を受ける前場氏（左）

市民文芸入賞きまる

十一日に表彰と講演会

【社会教育課】教育委員会が、一月に公募した市民文芸作品は、俳句二百五十八点、短歌百二十三点、川柳八十六の応募があり点、それぞれ各選者に厳選していただきました。この入選者の表彰式と記念文芸講演会は、三月十一日午後一時から松原公民館に開催します。この日には、各選者のことば

小児マヒの◀▶定期予防接種

（衛生課）小児マヒの定期予防接種を次のとおり行ないます。

◆接種日・4月9日見附台武道場
〃　10日見附台武道場

◆時間・両日とも午後1時30分－3時まで

◆対象・①昭和35年10月1日－36年1月15日までに生れた子（昨年秋の第2回目にひきつづく第3回目の接種）②昭和36年4月1日－36年9月30日までに生れた赤ちゃん（新規該当児として今回第1回目の接種です。第2回目は次回の定期接種で行ないます）。以上該当者には個人通知をさしあげることになつています。

4月1日から◀▶赤ちゃんの健康相談

（衛生課）昭和37年度の乳児健康相談を次のとおり行ないます。

◆対象児・昭和35年11月1日－昭和36年11月30日までに生れた子。

◆巡回日程……4月3日－24日

3日・　城島公民館　豊田公民館
4日・　岡崎出張所　金田　農協
5日・　金目公民館　土屋小学校
6日・　旭　公民館　吉沢小学校
11日・田村公民館、12日・松原公民館、（以上時間は午後1時30－3時まで）、13日・中原公民館、16日花水消防分団、（以上午前9時－11時まで）と午後1時－3時）。
17日・大野小学校、
18日・19日2日間・須賀公民館、
20日－24日3日間見附台武道場
（以上時間は午後1時30分－3時まで）。◆該当児には個人通知をさしあげます。

百日せきと◀▶ジフテリヤ

＝第3回目＝

（衛生課）赤ちゃんの百日せきとジフテリヤの予防接種は、3月7日で第2回目の巡回を終了、続いて次の日程で、第3回目の接種にうつります。

◆巡回日程……

3月22日諏崎出張所　金田　農協
〃　23日城島公民館　豊田公民館
〃　26日金目小学校　土屋小学校
〃　27日吉沢小学校　旭　公民館
〃　28日大野小学校　田村公民館
〃　29日中原公民館　花水　公民館
〃　30日須賀公民館
4月2日　見附台武道場（最終）

◆時間・いずれも午後1時30分－3時まで…接種もれの方に対するこ追加接種の予定はありません。注意ください。

議会メモ

1・2月の内容　各会議

▽1月29日衛生対策委・大磯、二宮両町との共同し尿処理問題を検討、大神清掃組合作業所井戸の損水問題の処置について説明を受けた。

▽1月24日建設常せ委・第四号排水路改修工事を一年繰り延べ、第七号排水を花水川に接続させる工事にふりかえる件を承認したほか、現場を視察、請願一件、陳情四件を審査。

▽1月24日総務常任委・市制三十周年記念祝賀ならびに市民センター落成式案を検討、安全都市宣言問題を審議、陳情一件を審査した。

▽2日5日産業常任委・昭和三十七年度の競輪競馬法一部改正要点および、競輪競馬法施行規程、競輪競馬法一部改正要点および、従業員組合の要求に対する交渉などについて報告を受けたあと、公営便所を海岸地区から駅に変更することを承認。

▽2月13日工場誘致委・工場誘致の状況説明を受けた後、誘致工場の視察を行なつた。

▽2月16日相模川開発対策委・相模川総合開発事業に対し、再度市への要望について審議した。（議会事務局）

▽2日の議会・昭和三十七年度の一般会計予算、一部改正条例、市税条例、市民税の申告期限を3月20日とする条例、市立図書館条例、市立図書館運営審議会条例、市立図書館運営審議会委員の選挙、市立図書館の建設、市立図書館の建設、市立図書館の建設

配給米批判会

【民生課】家庭で毎日食卓にのせる配給米をよりおいしいものにするために…去る一月十九日、神奈川県農政部、農林省食糧事務所、市農産・民生両課などの共同主催で、市の議事堂に〝配給米批判会〟をひらきました。

率直な意見をおききするために、消費者の立場から婦人会の代表、配給米を売る立場からお米屋さんそして、お米を生産する立場から農協や農家の代表などに参集いただきました。これに、県農政部員、食糧事務所員、米穀配給改善神奈川委員会委員、穀物検定協会係員、市農産、民生両課員などが参加して総勢八十二人、市内米屋さんの店頭から抜き打ちにあつめたお米六十九点を審査「合格率は九四・二パーセント、配給米は案外おいしい」という結論を出して散会しました。批判会の結果は次のとおりです。

× × ×

配給米批判会は、①配給米の審査②試食、③意見交換の順で、なごやかな入いきのうちにすすめられました。

配給米審査　市の民生課員が、市内米屋さんの店頭から抜き打ちにあつめた配給米六十九点を、まず神奈川食糧事務所員が採点、合格六十五点（合格率九四・二％）、不合格くだけた粒の混入三、ぬかの混入一の採点をくだしました。

このなかから、さらに十点を抽出消費者代表三、業者代表一の四グループで審査会を行ない、食糧事務所保管の専門的採点と比較して顕微鏡で審査、ほかに、金田産のクサブエの四品種の採点をつけました。審査は、農林省の示すに順位をつけていただきました。その結果……

①消費者にもっとも好評だったのは混合米で、消費者一位、生産者一位、業者三位の採点でした。

②二番目に好評だったのは県内産のお米で、消費者二位、生産者二位、業者一位の採点。

③次は秋田産の軟質米で、消費者が二位、生産者が三位、業者が二位の点をつけました。

④北海道産米は、三グループとも一致して四位をつけ、審査した四点のなかではいちばんおちるという結論でした。

これと同時に、市内産米の試食も行ない、市内農家の米作の参考に供しました。試食したのは豊田産生産者、配給業者の三グループ別の考えまとめ、東山、やまびのこ、棚沢米と外観をくらべ上、中、下の二段階に採点する方法をとって行なった結果、消費者の採点は業者よりもようとからく上七点、中三点、下なし、業者の採点は上八点、中二点、下なしの判定、総合判定では優六点、良三点、可一点となりました。この判定結果は、ほかに、専門家の採点とほぼ同じで、消費者代表として参加した婦人たちの鑑賞力が正確なことを立証、参加した農林省技官の舌をまかせました。

試食　配給米のうち、混合米（県産・福島・青森各三三％、北海道四％）、軟質米（秋田）、県産米（豊富）、北海道産米の四種類を試食、消費者、生産者、配給業者の三グループ別に供しました。試食したのは豊田産

技官を驚かせた婦人の目

合格率は94.2パーセント

案外おいしかつた配給米

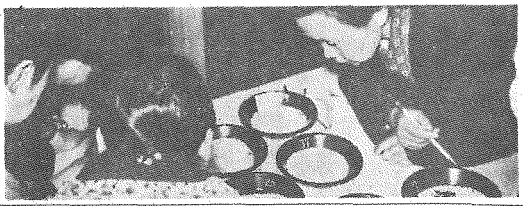

しんけんな目が配給米を評価していく、家族の顔を思いうかべながら……配給米批判会

結び合い　試食会行なわれた懇談会では、建設的な意見の交換が多く、「おいしい配給米は、主婦の調理技術とつとこころが大きく、お台所をあつかる主婦とお米屋さんの協力いかんでは、いくらでも、食膳においしい配給米をのせていくことができる。配給米は案外おいしかつた」と結論、お互いの立場から、次の意見を出しあいました。

▽消費者・①配給米が時期により質的に不均一になることがある。希望として、年間同質のお米を配給してほしい。②県内産のもち米に、とくに小石が多いから集荷買い付けのときに注意してほしい。

◇配給業者・①玄米も今後判会の対象にして、消費者の理解を深めてほしい。②食糧事務所と消費者、業者の懇談会をしていきたい。③消費者に米屋に積極的に質問などをしていただき、業者のサービス向上の参考にしたい。

▽県保官・消費者対象のアンケートによると、消費者が計量に対する疑義を持っていることが見受けられる。業者は、消費者に不審をいだかせることのないよう、業務にあたって十分注意願いたい。

家事の手伝いや―勉強をさせたいが

教育相談　市教育研究所教育相

談室で扱った実際例から……

問い　私は八人の子どもを持つ母親でございます。田畑の仕事に追われていますので、子どもは魚取りやテレビで遊ぶまわっています。病気っぽいしないのがとり得ですが、親としてはもう少し家事の手伝いや強靱に鍛えられてほしいと思っています。どうしたらよろしいでしょう。

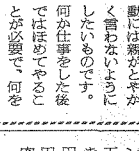

お答え　ご同行された受持も申しておられるように、①友だちは限定されている②図書と体育はよい、といっているから②を褒めてやることです。遊ぶことは楽しいものです。服をよごすぐらい度を過ぎない程度の行動には親がとやかく言わないようにしたいものです。何か仕事をした後ではほめてやることが必要で、何をしても駄目だと頭から決めつけないようにすることです。テレビのことですが、見たあとに質問してやることが大事でこれによって国語の勉強へ結びつきます。勉強に興味を持たせるには、ドリル使用の管理も一方法です。先生にお願いすることは、やってきたことを敬師も認め励ましてやってください。

担当・横浜国大清水先生

板材の値下り続く

指数増一般に軟調

【企画調査室】統計係では、毎月16日現在で、市内店頭の百五十七品目（一品目について十二店）の小売り価格を調査しています。以下1月の調査から…カッコ内は前月比です。

▽物価指数・昭和30年の平均物価を百とした1月の市内物価指数総合指数一六・九（〇・一増）飲食料品一二〇・九（〇・五増）住居用品一二四・一（〇・五増）光熱費一一七・六（〇・一増）被服費一〇三・六（〇・五減）雑費一一五・六（〇・四増）

△飲食料品・食パン四百グラム三五円（変らず）まぐろ同一〇五円五銭（〇・二円三・五銭高）牛肉並同一五〇円（六円・六七銭高）、キャベツ同一〇円四一銭（〇・二円四一銭）、白砂糖同五四円四一銭（〇・三銭高）、鶏卵一個一三円五〇銭（六・六銭安）、じゃがいも一キロ三一円五〇銭（五八銭安）、干のり十枚一一円六六銭（八・三銭安）、けつり節百グラム三四円五〇銭（八・三銭安）、とうふ一丁一五円（変らず）ちくわ一本一三円六六銭（〇・三銭高）。

▽住居用品・板材三・三平方メートル三六円一一銭（一円七七銭安）板ガラス一枚六六円三一銭（〇・三銭安）、畳替え賃一枚二一七円五〇銭（一・二円五〇銭高）。

▽光熱費・雑まき一束六一円三一銭（一・七銭高）、石油一八リットル六二円三三銭（一〇円安）。

▽被服費・男子Yシャツ一枚五一八円八八銭（六六円六七銭安）ぬい糸一わ二〇円（変らず）、婦人くつ下一足三三円三三銭（八円三三銭安）。

▽雑費・Yシャツ洗たく代一枚三八円七五銭（一円二五銭安）、粉せっけん六百グラム九六円六（三円四一銭）、白砂糖同五四円四一銭（〇・三銭高）、鶏卵一個一三円五〇銭（六六銭安）、価格は単純平均したものです。

小売物価

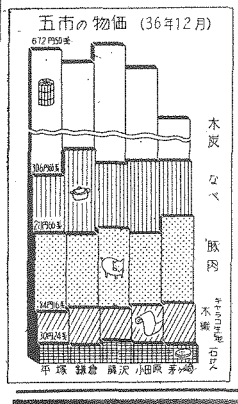

新平塚風土記　No.71

馬入川供養碑

高麗貴吾

馬入川畔の真福寺（真宗）の墓地に「馬入川馬入渡船馬入橋遭難者供養碑」がある。馬入川は昔は水量が多く海道筋の一大難所とされていた。東鑑の記事を始めとし中世の戦記近世の記録るいをみるとあるいは渡渉のために或は洪水のために、また合戦に際して此のところで遭難落命した人々の多いことに気がつく。

建久4年（1193）の秋稲毛三郎正成が亡妻追善のため此処に橋梁を設けたことはそれ以前如何に多くの人々が難渋していたかを物語っている。

中世戦乱のつづいたころ川を挟んで対峙した軍勢のうち矢傷に倒れ溺みに溺れるなどした者も多かつたにちがいない。

江戸時代の250年間幕府はことさら此処に架橋を行わず渡船で始終した。これは技術的又は経済的理由もあつたかもしれないが軍略的意味がより大きかつた故と見るべきだろう。

渡船上のいざこざのために罪なくして惨殺されと伝える三島屋興七の話など哀れである。

昭和33年この碑を建てた所は昔から溺死人や渡船事故で死んだ人を埋葬した場所で無縁塚と呼ばれ馬入のこころある人たちは供養のため豆腐をあげるを例とした。一説には三島屋興七が目を突かれて死んだので眼疾平癒祈願や御礼のために豆腐を供えるのだともいう。

碑と台石は旧江戸城の用石、陰刻の阿彌陀立像の原図は杉山久吉氏の作、名号は市長戸川貞雄氏の書、両翁とも馬入の地にゆかりを持つていることは奇しき偶然といわなければなるまい。なお、建碑については平塚劇場主大貫磯六郎同悦治氏父子がよろこんで多額の基金を寄せられた事を書き添えておきたい。

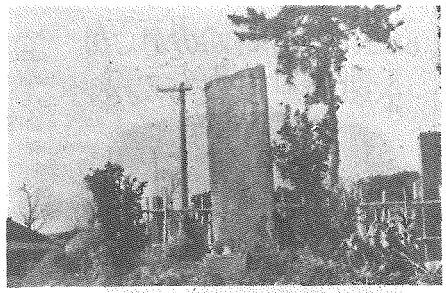

昔は水量も多く海道筋の一大難所だつた…馬入川畔にたつ馬入川遭難者の供養塔

春の湘南平　撮影会と写真コンクール

3月18日10時　臨時バス増発

平塚観光協会主催・神奈川県、平塚市、大磯町、県観光協会、大磯観光協会、平塚商工会議所、平塚市商店街連合会、神奈川中央交通、カメラ商組合、各カメラメーカー、雪印乳業、パイロット万年筆（株）後援

▼主題・湘南平を中心とした観光宣伝に適する作品と撮影会作品

▼応募・四月三十日までに平塚商工会議所内観光協会か市内カメラ商組合加盟店へ、サイズ四ツ切、さくらフィルム、さくら印画紙使用のこと。主催者と関係者は応募できない

▼賞・推薦一（知事賞・市長賞・賞金一万円・副賞）その他特選三、入選十、佳作二十、特別賞など多数

▼入選発表・五月中旬入賞者に直接通知