広報ひらつか

発行平塚市役所・編集総務課・TEL 1261・1262―7・毎月10日・価3円

No. 85　26,400部新聞折込み　2月号

今月の市内推計人口

人口総数	104,499人
世帯数	22,104世帯
面積	67.97km²
人口密度	1,537人

前月にくらべて136人、49世帯の増加。【2月1日調】

【写真上・完工した交通事故広報塔・県下で四番目の塔です】

駅前に交通事故広報塔

平塚交通安全協会が、工費五〇万円をかけてつくった交通事故広報塔の落成式は、2月10日午前10時から、平塚駅前ロータリーに、市・警察・交通安全協会関係者を招き、道行く人の見まもるなかでおこなわれました。

広報塔の高さは六尺・鉄筋・うすモモ色のタイル張りで、対面交通を表現、上に安全をあらわすミドリ十字がついています。

中央のマルは、赤・黄・ミドリの交通信号、その下に県下と市内の毎日の交通事故の数字を示す広報板がつくられています。夜も電灯が入ってわかるようになっています。10日から交通安全に一役買い、バスをまつ人、とおる人の注意を呼びおこしています。

果して公明選挙はお題目か

きびしい心で選挙を

違反すでに二五件、三七名

1月25日・自治庁選管局発行の公明選挙時報は、地方選挙、参院選挙をまえにして、すでに全国的に違反ヒラの掲示や戸別訪問などの事前運動が目だっており、このため最高検・法務・警察の各取しまり省庁では、それぞれ具体的な取しまり態勢をつくるよう地方に指示したと報じています。

同公明選挙時報による各省庁の取しまり方針は次のとおりです。

▽警察庁・では1月21日、ことし初の管区警察局長会議をひらき、席上柏村長官から「警察としては悪質な事前運動をだんこ取しまり徹底的な摘発をする」との訓示をおこない、このため各管区では、今月はじめまでに府県本部長会議をひらいて、選挙告示までも、きびしく内偵捜査をおこない、悪質なものを取しまる方針をきめており。

▽法務省と最高検・では1月23日法務省内に、全国高・地検刑事部長会同をひらいて、選挙違反取しまりについて、具体的な態勢をつくるよう指示したということです。

すでに、警察庁がとりまとめた選挙違反は、地方選挙に関したもの検挙二五件三七名、同警告八七件。参院選挙に関したもの警告二四件にのぼっているといわれます。

私たちの市政・県政をまかせる代表者の選挙をまえに、早くもこのようなニュースを流すのは、何としても残念です。

あと数か月後にひかえた地方選挙を、みんなで、きびしい気持でむかえ、市・県政の代表者をえらびたいものです。

公明選挙は合言葉目か、という声さえあります。お互いの生活に直接むすびつく選挙を、世の不信と同居させないためにひとつの道は、投票する人が、自分の一票を、けがさないことだといえます。

1月16日・花井検事総長は「悪質な違反は選挙前でも きびしく取しまる」と談話を発表しましたが、その中で「事前運動の捜査は、証拠をあつめることで、いろいろ困難がともなうことがあるので、国民の理解ある協力が望ましい。一方これから立候補を予定する人は、選挙制度と選挙法規の趣旨をよく理解して、いやしくも法に違反することのないよう自しゅくと自戒を切望する」と訴えています。

この訴えは、まちがいのない、ほんとうの選挙を求める大部分の市民のねがいでもあります。公明選挙の実をあげるよう心にきめて、この春の選挙にのぞむことを、大部分の市民の声にかえて、この広報紙トップにしるしておきます。

水神橋・神田小増築完工

金目川の水神橋架かえ（工費一四四万円）と神田小増築工事（工費一五〇万円）が完工しました。

二五六人が伝染病に

昨年の統計33年　不ケッ病赤痢が多い

市役所厚生課で、昨33年中の伝染病数を発表しました。この発表でみると、一年間に二五六人が伝染病で苦しみ、六人が死んでいます衛生、医療はずいんだというのに、おそろしい数字です。

▽病類別では、赤痢、エキ痢がだんぜん多くぜんたいの七八・九％、二二一人をしめ、つゲツ病王国いまだおとろえずの感がふかく、続いてショウ紅熱一九人（七・四％）ジフテリヤ一四人（五・四％）が目だちました。

▽月別にみると、夏から秋口にかけての三か月間が、伝染病シーズン、5月から7月まで、一九人（七・四％）つづ、8月になって、七四人（二八・九％）にふくれ、その後下向線をたどり9月三〇人（一一・七％）10月三二人（一二・五％）11月にふたたび一九人にもどっています。

▽病類別に発病の傾向をおってみますと、いちばん数の多い赤痢エキ痢は、5月から一六人以上台になり8月六四人（三〇％）と爆発的発生を示し、その後9月・10月20人台、11・12月いずれも14人と、ほとんど年間におよんでいます。

▽ジフテリヤは2月に集団的に発生、ショウ紅熱は年間を通じて散発、日本脳炎は8・9月、つまり残暑のころにまとまってでています。

▽病類別に発病の傾向をおってみますと、いちばん数の多い赤痢エキ痢は、5月から一六人以上台になり8月六四人（三〇％）と爆発的発生を示し、その後9月・10月20人台、11・12月いずれも14人と、ほとんど年間におよんでいます。

▽ジフテリヤは2月に集団的に発生、ショウ紅熱は年間を通じて散発、日本脳炎は8・9月、つまり残暑のころにまとまってでています。

以上の傾向をみても、つかれたりなまものをたべたりする時期に伝染病にやられるということが再確認できると思います。

まもなく春のおとずれも感じられいろいろ心はずむ福備もあることですが、自分で自分をまもる伝染病対策も、ぜひ。

伝染病統計のうえに、絶対的な数の多さを示す赤痢の半分は、一〇才以下の幼児（死亡三）、エリキは四才以下の子が七〇％をしめたと報告されています。衛生に対する注意を自分ではできない子供たち、親がよく守ってやるべきですかるい下痢ですぐ医者へ、赤痢病は、シロウト療法ではけっしてこわせないものです。この病は、人の手やはえについてはこばれます。手をよく洗うことと、便所にははえを入れない習慣をつけておいて下さい。

市政漫歩

森 比呂志

こう野放しが多くては

市長日記

次回にご期待下さい

先きごろの広報紙審議員会議で「市長日記」もだいぶ長くつづいて、いささかマンネリズムに陥ったきらいがある。ことらでひとつ趣向を変えて、作家市長の面目を発揮するためにも、小説でも発表してみたらどうか。と言うご意見が出ました。

これは作家市長にとってはまことにありがたいご注文でわたしも考えないことではなかったのですが、広報紙は、世間一般の興味本位の娯楽雑誌ではないし、文芸愛好者のための文芸雑誌でもありませんから、小説を載せることもどうか。作家的立場から考えれば、小説は真面目なもので、広報紙に書いたからと言ってそのため広報紙を汚すようなことはなく、むしろとかく殺風景になりがちな広報紙に精彩を添え、市民のみなさんのために情操教育に役立つことと自負して憚りませんが、さて広報紙である限りは広報紙としての使命も性格も一応の規制をまぬかれることはできません。ここがむずかしいところでしょうね。現や市の広報紙で小説を掲載しているところはおそらくどこもないのではないかと思われますが、近く県下の広報紙の審査では再び最優秀の折紙を付けられたわが平塚市の広報紙が、作家市長の作品を載せることによって、こんどとんな点数を付けられるか。そんなことも考えると、仲々気軽に執筆する気にもなれないのです。

ことに月一回の本紙の偏かなスペースに、長篇小説を連載することなどは不可能ですから、先ずコント（訳して掌篇小説、つまり手のひらの上に乗るほどのみじかい読切小説）が適当でしょうが、コントと言えば、みじかくまとまった形式のなかに何かテーマのあるものでなければならず、それも広報紙を発表の舞台とする限りは、市民のみなさんにじかに訴えるテーマ、つまり市政に関する出来事を採り上げることによって、興味と感動をよびおこすようなものでなくてはなりますまい。

さてこうなると、いよいよむつかしい。

そこでわたしの考えたことは、今までの「市長日記」の内容を、小説ふうに書いてみようということです。主人公は、ほかならぬわたくしであるとしても、これを仮空の作中の人物として、小説ですからフイクションを使えばフイクションと言うのは、わかり易く申せば、いわゆる絵そらごと、虚ごとでもあります。

まして、一篇の面白い読みものを、市民のみなさんに、紙上をかりて提供しようというわけです。みなさんと一緒になって考えてみたいこと、市政に、日常の生活に、ありふれた小さな事件や問題にも、おたがいの人生にとって意義のある、または価値のあるものがなくはない。それを発見して生きてゆく上の糧にしたい。それがわたしのねらいであり、作家市長に与えられた市の広報紙で小説を掲載しているところの使命でもあると考えている次第です。次号からこの期待下さいと申上げて作者の弓矢に代えます。　戸川貞雄

か愛いい子に旅をさせる

あなたの大切なお金に旅をさせて下さい。あなたの大切なお金は旅が永びけば永びく程大きく立派に成長されて必ずあなたのもとに帰つてまいります。

平塚信用金庫のリレー定期預金は永い期間ほどお得でお金の旅には最もぴつたりした預金であります。ぜひ御用命を御待ち申上げております。

みなさまの　平塚信用金庫　電話 本店 2060（代）　須賀支店 2065（代）　追分支店 2067（代）

年別	元利金合計
1年目	106,100
2年目	112,572
3年目	119,434
4年目	126,717
5年目	134,445
7年目	151,341
10年目	180,748
12年目	203,463

上の表は信用金庫のリレー定期で10万円御預けになつた各年の元利合計であります。

土地改良の申請と補助

農業経営者間の土地改良熱はたかく、改良事業は、年々おゝきな面積におよんでいます。33年度事業としていまおこなわれているものだけでも、区画整理・暗きょ排水・用排水路・農道改良など一八地区、受益二、三一一ヘクタール。工事費一、三四一万円のほか、市委託工事として、用水・護岸改修四一か所、暗きょ補修七か所、農道改修二四か所、橋補修九か所、せき上改修一四か所、そのほか台風災害復旧工事八か所など、工事費にして三八三万余円にのぼっています。

この土地改良を、これからやろうとする人たちのために、申請方法や、補助金などのあらましを紹介しておきます。

▼土地改良事業として考えられているものは次範囲にわたり、用排水路・暗きょ・客土・農道・区画整理・畑地かんがい・機械用水・農地保全事業など多種類におよびます。

▼土地改良事業に参加できるのは原則として、農地ではその耕作者、施設の場合は受益者です。

▼この事業の実施主体は七種類つまり、国・県・市・土地改良区・農協・数人の共同・農業委員会のいずれかということになっています。それぞれの工事の条件に応じて、適当な事業主体がえらばれるわけです。

▼土地改良事業は、規模、条件に応じて、団体営（国庫補助）と県単独補助事業にわけられ、国または県から補助金がでます。

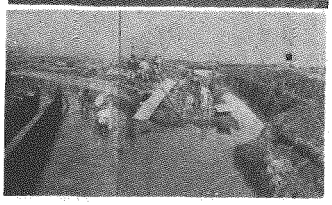

工事規模に応じて

国庫・県・市費で助成

33年度1724万円を工事中

▼団体営事業の条件と国庫補助率は・かんがい排水（補助四割）区画整理（三割）いずれも条件は山間部二〇その他五〇ヘクタール以上・機械用水（五割）条件五〇ヘクタール以上・暗きょ排水と客土（各三割）二〇ヘクタール以上・農道（二割）三〇ヘクタール延長一〇〇〇㍍以上国・県の補助対象にならない小規模な事業は、必要なものから市でとりあげることになっています。

▼県単独補助事業の条件と補助率は・かんがい排水（補助四割）条件一団地五ヘクタール以上・機械用水（五割）区画整理と客土暗きょ排水（各三割）条件いずれも二ヘクタール以上・農道（三割）察道（四割）畑地かんがい又は農地保全（各五割）条件いずれも五ヘクタール以上。

▼農家のみなさんが土地改良をしようとする場合は関係者一五名以上の連名で、中地方事務所長あてに、事業区と地区の略図を添えた実地踏査願いをださなければなりません。

▼その改良事業が、全体的な利害や区画整理などおゝきな関係があり、多額な経費を使い長期間にわたるときは、県知事の認可を得て土地改良区をつくります。

▼そのほかの小規模な事業は、数人の共同（任意組合）で工事をすすめることができるわけです。

▼土地改良に関した、こまかいご相談は、市役所農産課土地改良係へ

【写真上段・上改良まえの用水路合流点・下同所の改良工事現場。生れかわる農耕地の一例である】

出荷一〇〇%こえる

33年産米政府買入

33年産米の政府買入れは、買入決定指示量の一〇〇、二%が出荷され、ほとんどおわりました。

33年の米作は、全国的には豊作でしたが、県下とくに平塚中部地方は、台風の被害がおゝきく、出荷への影響が心配されていたわけです。単位農協別の出荷成績はつぎのとおりです。

（平塚一四四トン（一〇〇・二）大野七八・二（一〇二・八）豊田一七六・二（一〇〇）神田二三二（一〇〇）城島二〇三（九九・九）岡崎二七〇（一〇〇）金田二〇三・二（一〇〇・三）旭一八九・五（一〇〇）土沢八〇・二（一〇〇）金目四二九（一〇〇・二）・計一九六五・七（一〇〇・二）数字は出荷トン数、カッコ内はパーセント。

店員養成講習会ひらく

今月23日から県付台で

市と商工会議所の共催で、店員養成講習会がひらかれます。市内の店員・店主の販売技術をたかめ、商業の基礎的知識をひろめて平塚のお客さんをつかみ、商店経営をのばそうというねらい。

会期は2月23～26日（四日間）会場は県付台公会堂ウラ会議室毎日午前10時～12時まで、無料

▽23日・新時代の店員心得　経営指導者　長岡逸郎氏

▽24日・お客と店員　ユーモア作家　長崎抜天氏

▽25日・販売技術と接客用語　税と経営編集長　重田敏男氏

▽26日・お客と購売心理　県商工指導所　高橋　武氏

受講申込みは、2月20日まで。

県立移管を申し入れ

市立高浜高校・将来生徒数増などを条件に

去る2月5日ひらかれた臨時市議会は、議案第一号・市立高浜高校の建物・施設・備品など一切と、学校敷地三三、六八一平方㍍を、神奈川県に無償でゆずり渡すことを決定しました。

この決定にもとずいて翌日、西田助役と加藤教育長が県へでむき、高浜高校の県立移管について正式に申入れをおこない、これからの移管事務の打合せをおこないました。

高浜高校（市立・昭和9年4月創立、校長笹尾源治氏）の県立移管は、県というおゝきな規模のなかへ同校を入れて、将来より充実させていこうという理由によるもので、教育的な立場から長年月にわたって研究と準備をしてきた結果です。

こんどの措置によって、同校がちかく県立高校なみの充実をみせることになるわけです。

移管にあたって市は、将来生徒数の増員など県立高校として十分拡充するよう県へ申入れました。しかしいまの施設をゆずり渡せば、すぐ県の手で、同校の整備がおこなわれるというわけではなく、市は県の示すいろいろな条件を果していかねばならないことになっています。その例を施設面にみてみましても

▼校地は市が、国から払いさげを受け、県へ無償でゆずり渡す。

▼校舎は将来の生徒数を基礎にして、県の施設基準にてらして、市の手で整備する。

▼校舎施設の修繕や機械がえは、県の指示にしたがって市がやる一を市が負担するなどといった具合で、移管事務が完全におわるまでには、まだいろいろ努力が必要ですが、しかし、騒擾であった県立移管はついに具体化したわけです。この移管後の高浜高校の経営に要する給料その他の経常的な経費の負担は、最初の一年は全額市で二年目はその三分の二を、三年目は三分の一をそれぞれ市で、四年目からは全額県でみることになっています。

▼体育館兼講堂の建設費の二分の一を市が負担するなどといった具合で、移管事務が完全におわるまでには、まだいろいろ努力が必要ですが、しかし、騒擾であった県立移管はついに具体化したわけです。この移管後の高浜高校の経営に要する給料その他の経常的な経費の負担は、最初の一年は全額市で二年目はその三分の二を、三年目は三分の一をそれぞれ市で、四年目からは全額県でみることになっています。

あなたの目でたしかめる

固定資産課税台帳の縦覧

市税務課で、固定資産課税台帳をお見せしています。

この台帳には、34年度の土地・家屋・償却資産の評価額がのっています。この台帳の評価額に対して34年度の固定資産税がかけられるわけです。あなたの評価額がいくらになっているか、自由にみることができます。期間は3月1日～20日まで、税務課固定資産税係へおこし下さい。

上平塚など正式町名へ

＝大字平塚の1部に3新町名＝

上平塚・ふるくから上平塚と呼ばれてきた部落とその周辺の区域。

桜ケ丘・花水川辺り変電所から以南の田と畑地帯である。

中　里・通称新幹田道以西の高士見小と春日野中周辺の住宅地と八幡神社以南の田んぼとからなっている地域である。

上平塚・桜ケ丘・中里の地域のみなさんへ

二月十五日から大字平塚の一部が上平塚・桜ケ丘・中里と改称されあたらしい地番が使われます。該当する区域は上の地図のとおりです。この区域に関係のある人は次のことに注意して下さい。

①区域内の土地で昭和三十四年になって分筆された土地は新地番で枝番になります。

②土地台帳と両登記簿は職権で、新町名と新地番に書きかえられます。

③家屋台帳の家屋番号と所在地番家屋登記簿の家屋番号は、それぞれ所在地番と同じ番号に書きかえられます。登録した時と所在地がかわっているお宅では、この際訂正を申出し、正しい所在地と家屋番号にして下さい。この取扱いは市税務課が大機登記所で行います

④新町の区域内に本籍や住所をもつ人の戸籍と住民票も、市長が職権で書きかえます。この場合旧地番の枝番がおちていたら、地番にまちがいがあったりすると、あたらしい地番になおすことができません。ほおっておくとあとになって、不便やまちがいをおこすもとになります。どなたもせひ、念のために、地主が市役所で自分の地番をたしかめて下さい。ちがっていたときは印をもって市役所戸籍住民登録係へ御相談下さい

⑤新旧の地番は、土地所有者にはパンフレットをもって、住んでいる人には別にお知らせします。町名改正や地番などについてのお問いあわせは、市役所建設課町名改正係へお願いします。

議会メモ

【1月開会のもの】

6日平塚駅北側雑緩和対策委・駅西口乗降口設置にともなう換地問題について審議

8日清掃対策委・し尿処理施設補助金獲得のための陳情方法を審議。

13日建設常任委・陳情第一九号道路拡張変更許可取消し（審議未了）

16日工場誘致委・首都圏整備による受入れ態勢や、最近の工場誘致状況について、理事者から説明をきく。

17日火葬場移築委・火葬場の移築候補地について審議。

22日建設常任委・陳情第一九号道路位置変更許可取消し（採択と決定）

29日産業常任委・四之宮地区農道工事、土沢農協再建整備補助金、新農村建設計画などを審議。

靴の店
誠実信用技術の店
東鉄物資部指定
鍛冶通り・電1374
ヤマト靴店

洋品のお買物は…
冬物一掃大処分
御入学用品取揃
良品廉価　買いよい店
株式会社　トキワヤ
平塚専門店会チケット加盟店　TEL 203

レコード楽器専門店
○ピアノオルガン……月賦販売中
ヴァイオリン　ギター　アコーディオン　音楽教室開設（規則書呈）
各社特約店　喜楽堂　駅前　TEL1032

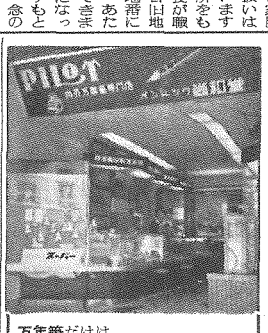

万年筆だけは
遠くの百貨店より近くの専門店です
平塚　ペンドック　尚和堂
新宿
TEL 869

春の装いで貴女の若さを
益々好評頂く（大映前）中村写真館で
TEL 四九〇番

【写真・2月1日須賀公民館にひらかれた夕陽ケ丘自治会結成大会の盛況、戸川市長・平塚警察署長・港広報委員長が祝いをのべた】

夕陽ケ丘自治会を語る

会員500名・会費20円でまず街灯

‥‥旧町内会的なへい害完全にのぞく‥‥

モデルケース

区画整理と町名改正のすうむにつれて、いわゆる住民組織（自治会・町会など）の気運が結成がたかまっています市もこれら住民組織をねらべて「自治会」と呼ぶ方針をきめ、民主的に、自発的に、生れるのを歓迎する態度をかためました。

おりもおり、きわめてモデル的な夕陽ケ丘自治会（会長井上義範氏・会員五〇〇人強）が、二月一日結成大会をあげました。このページに同自治会の結成の苦心・内容・心がまえを紹介して、自治会をつくりたいと考えている人たちの参考に供します。

夕陽ケ丘自治会は、港広報委員会（委員長小沼伝氏）が、広報委員会としてはじめて結成のきっかけをつくったこと・広報委員会を通じて公共性をその性格の骨子とし、同時に広く資料を求めたこと・旧町内会的な悪へいを完全にのぞいてその名も自治会としたこと・などの目あたらしいいくつかの特徴をそなえており、この意味で、完全な自治会第一号とよべるといえます。

説明は談会形式をとり、二月六日商工会議所会議室に小沼・井上両氏のご出席を求め、岡本総務課長の司会で歓談しました。

座談会出席者
司会・市総務課長　岡本昇
港広報委員会委員長　小沼伝
夕陽ケ丘自治会長　井上義範
カメラ小西係長・記録広報係

司会・おいそがしいところをおあつまりいただいて恐縮です。区画整理や町名改正もすうみ、各地に自治会をつくる気運がうまれていますので、その参考にしたいと考え、初代夕陽ケ丘自治会長の井上さんと、結成をかげから援助されたA氏港広報委員長さんにご登場願ったわけです。

夕陽ケ丘自治会がめでたく結成されましたが、この結成の音頭を港広報委員会でとられた動機はどういうところにあったのですか。

小沼委員長・昨年広報委員会を結成するときのメンバー構成の話しあいで、自治会から委員がでてくることがのぞましいのではないかという結論がで、広報委員会自体の充実のためにも、自治会の結成を促進しようというふう展にもつづいたのです。と同時に地元にあられたわけですね。しかし実際、考慮をはらったが、会員世話人のそらびかたや、結成までのはこびかたはどんな具合にやったのですか、具体的に……。

小沼委員長・世話人会の過程で民主的にできたときいています。

小沼委員長・世話人をお願いしたまでは広報委員会でやりました。最初は広報車で呼びかけて須賀公民館にあつまった二五名の人たちに、自治町内会の結成をはかったところ、つくろうという結論を得たわけです。そのうち夕陽ケ丘関係の人は一四一五人でした。とにかくこの人たちは結成に関心をもっている人たちだということで、第一歩を世話していただく人とし論の大切さがよくわかりました。我々広報委員会のなかにも、報委員会には政治的立場にある人が入っているべきでないという結実際の問題によりかってみて、この間の広報委員研究集会での広のまえの広報委員会は政治的立場にある人たちにはいまのところ考えられていないというのが、お願いして会にとってマイナスになるようでは困るから、やめようではないかという大勢でめようというふうに発展していったのです。と同時に地元

（井上さん）

保留されたわけは、政治的にあくまでもきおつけたいということのこの点に特別に注意をはらい、どうされたのです。

司会・このことに細心の注意をはらったわけですね。ところで、自治会の結成に、広報委員会がどの程度までやられたかきかせて下さい。各地で関心をもっている問題ですから、どんどの参考のためにも……。

小沼委員長・自治会結成にあたって、ふたつの援助が求められると思います①金銭的な援助を求められる場合と②進行のおせだなどで協力を求められる場合とどのように結成できたのだと思っています最初の世話人一二一三名の会から出発し、順次世話人の数をふやす努力を重ね、全地域にわたっての考えていることや、住民の気も協力者を得て結成準備をしましたちをうかがって伝えた、会場の準備を手つだったりしましたが①の経費の点では充分とはいきませんでした。しかし、広報委員会の経費からできるだけ出しました。広報委員会にできることは住民への呼びかけ・集会場所のお世話・受けること・規約などの印刷を引木炭などの提供・資料や助示書の提供といった程度です。

司会・政治的立場のある人が、自治会の役員になるといったような人はありませんでした。

小沼委員長・そういう人が浮びあがってくると、利用されたいろいろ、ますいだろうと、参考程度に注意申上げましたら、結成世話人会でよく検討され、顧問制度もつくろうということで進められたようですが井上さんどうですか。

井上会長・はじめ特別な立場の人は顧問にという話しもでましたが、世話人会が相当回を重ねたところ、顧問についてもう一度相談したとき、どういうところから出たのかはっきりしませんでしたが。

司会・顧問制度は、どういうふうに考えられましたか。

井上会長・はじめ特別な立場の人は顧問にという話しもでましたが、世話人会が相当回を重ねたところ、顧問についてもう一度相談したとき、どういうところから出たのかはっきりしませんでしたが。

小沼委員長・そういう人が浮びあがってくると、利用されたいろいろ、ますいだろうと、参考程度に注意申上げましたら、結成世話人会でよく検討され、顧問制度もつくろうということで進められたようですが井上さんどうです

（3頁からつづき）

このごく大切なものは、理事会もありますが、それよりもっと広い意見をきける評議員会を、毎月一回かならずひらいてそこで決めていくべきだと考えています。この第一回評議員会に提案したいと思っている私の案は。

①まちをあかるくして防犯の効果をあげる街灯の設置経費にまず重点をおき。あまった力と経費で②自治会の事務的な整備と③会員体PRもし④金をかけずにできるお互いの保健衛生と⑤さやかながらレクリエーション（余暇をたのしむ）をしていきたいということです。主席は街灯におきたい考えです。

司会・夕陽ケ丘の世帯数はどのくらいです。会に入っていない人はどんな理由からなのでしょうネ。こんな会にしてない人への対策はどんなふうに……。

井上会長・約六〇〇世帯・自治会加入者は五〇〇世帯強ですが、近々まだまだ加入がありそうです。入っていない人には二種類あると思うのです。①よくわかっていて入らない人と②理解が不十分で入らない人と。よく知らないで入っても入れない人がいることは、われわれ世話人の努力がたらなかったからで、自治会結成後も、PRをつづけ入ってもらうようにしたいと考えています。

小沼委員長・この問題については、自治会だけにまかせず、広報委員会も側面から広報的に協力していきたいと思っています。とくにわかっていて入らない人に対しては、第三者的な立場から説明していくべきです。市も協力してほしいですネ。

司会・そんなご要望にこたえるひとつとして、この号で、夕陽ケ丘自治会をめぐる座談会を考えたわけです。ところで、会費二〇円の集金方法は……。

井上会長・これも役員会にはかろうとしていることですが、私の友人に横浜保土ケ谷の自治会に入っている人がいましてネ、そこの例を話してくれました。これをもとにした案で、班別に会費名簿をあつい紙でつくり、それに会費領収欄をつけ、各評議員にもってもらう。集金方法は、会費を受けとったときに会員の目の前でその用紙領収印欄に評議員の領収印をおしし評議員が会計に払込む。会計は受払いを会計の日付と領収印を、お金が入ったときに会計領収欄に評議員の見ているまえでサイン捺印するという方法で、領収書を出さないつもりです。こうすれば間違いはないでしょうし、フクロを作ったり領収書を切ったりする事務をはぶき、余剰を生じたりする事務をはぶきますし、領収書をなくしたなんて費で②自治会の事務的な整備とともにおさないでしょうかとネ。

（岡本司会）

司会・いい方法ですネ。とにかくまちがいのないようにしたいですネ。次に、自治会と市との関係については、お互いのために、ぜひ連携をとっていきたいと思うのですが……。

井上会長・私の方からもお願いしたいことです。しかし、たのまれるといういきかたはとりたくないと思っていますし、何かをたよってもらえない人がいることは、われわれ世話人の努力がたらなかったからで、自治会結成後も、PRお互いの地区とお互いの生活をたかめていきたいと思うのです。とにかく私一人の考えでは何もいえないです。どんなことでも、あくまで評議員会にはかって行動したいと考えています。

小沼委員長・市の衛生協力員を委嘱する場合など、今後自治会のあるところでは、組織をいかす意味で、自治会の中に求める考えをとるといいのではないですか。おなじ自治会の中に衛生部長と衛生協力員と二人いる状態は、やりにくいでしょうからネ。

司会・自治会が生れるまでは、広報委員会との関係もあって市は、総務課が協力していますが、結成後の自治会と市との連絡には民生課があたることになっています。いまの衛生連絡員の問題も民生課のしごとですから、当然ご意見のあるところと思いますが、検討すべきことですネ。

井上会長・私の結論的な意見としては、衛生協力員というような

（3頁からつづき）

ことは、統一的に考えてもらってる立場を、きびしくとっていかなければならないと考えています。からの社会にはぜひ必要だと考えます。

司会・港広報委員会はまず夕陽ケ丘自治会結成のきっかけをつくり、結成に成功したわけですが、これからも、自治会結成に力を入れていく計画ですか。それと、第一回の懇談をおえて、これからの活動に工夫したい点などはありませんか。

小沼委員長・港広報委員会で決定している考えは、こんど結成をおえた夕陽ケ丘と、代官町・高浜台となる区域が区画整理がおわって、夕陽ケ丘の人も同じ氏子会のもとで営むことになっているのです。広報委員会は、全体の宗派であるから自治会はノータッチとし、おまつりはいまゝでどおり、夕陽ケ丘の人も、代官町

法律相談を定例的に

市内の人権擁護活動つよまる

市と、平塚市人権擁護委員会では、ことし3月から、無料法律相談所を、毎月第二土曜日、商工会議所会議室に、定例的にひらくことを決め、準備をすすめています。このあたらしい計画は、去る1月25日ひらいた無料相談の結果、たくさんの人がつめかけ、午前中だけで二九件をあつかうという利用度を示したことからだされたもので、案外おおい人権問題・法律相談の解決を期しています。

人権擁護委員は一〇人で、人権をおかした事件の調査や、人権をおかされた人を助けることや、みなさんの人権を守ることをしています。公務員の権力の乱用・人身売買・村八分・差別・リンチ・暴力・酷使を受けたり、しいたげられたりしたようなときは、いつでも人権擁護委員にご相談下さい。

平塚市人権擁護委員
中口光太郎(弁護士)新宿一四九　盛きよ子(無職)須賀一五四　小川兵造(農業)中原下宿　井沢与助(農業)入野　磯村名男(学校長)小鍋島　三浦雪保(僧侶)真田　高橋妙瑛(公務員)土屋　山口進(教員)大神　高橋満代子(無職)根坂間　今井治良(農務役員)岡崎

子供を対象に

23日から巡回結核予防注射はじまる

2月23日から、乳幼児を対象に、巡回結核予防接種(注射)がおこなわれます。こんどはとくに、生後六か月の赤ちゃんから入学まえの幼児まで、ぜんぶが対象です。ただし、ことし4月に入学する子はのぞきます。

2月23日旭公民館　吉沢小・24日土屋小　金目公民館・28日中原小　豊田小・3月4日豊原公民館　金田公民館・7日花水会館　四之宮公民館・10日須賀公民館　城島公民館・11日見附台公会堂　岡崎出張所・14日見附台公会堂　神田保育所・17日平塚保健所　馬入青年会館

時間・毎日午後1時30分ー3時

結核は遺伝でも恐すじでもありません。早くみつければ、かならずしかもわりあいかんたんになおる病気です。家族ひとりのこらずが一年に一度は、結核健康診断を。のたてまえから、ぜひお子さんを近くの会場へおつれ下さい。

日が相談日です。親の悩みをといてくれる教育相談、ぜひ一度おためしになって下さい。

洋菓子・珈琲
マロニエ
TEL 603

広報手帖

一九五九年 青年グループの集い

映画・発表・討論・講演の一日

市教委は、市内青年諸君のまじわりのつどいとして、一九五九年青年グループの集いをひらく。若い人ならだれでも参加できる。

日時・2月22日午前9時30分
会場・市立須賀公民館ホール
▽第一部・劇映画上映
▽第二部・実状発表〝私達のグループはこんな事をしている〟
▽第三部・討議〝青年期はどのようにすごし、どうあったらよいか〟
▽第四部・講演〝現代青年について〟(朝日新聞社論説員伊藤晃氏)

訓練生を募集

△第五部・青年グループ成果発表

大工・板金工　一切無料・職業訓練所

県立平塚職業訓練所(新豊田道、電九一七)で、34年度の訓練生大工三五名、板金工四〇名を募集している。訓練期間一年で専門知識と技能を身につけ、就職に有利。授業料不要。教科書・工具・教材とも無料支給・学割有。資格・義務教育修了程度の学力の男子に限る。

申込み・2月28日まで、入所願に履歴書と保健所の健康診断書を添えて、訓練所または職業安定所へ出す。

合格発表3月11日・入所4月。

第一回定例法律相談

前回は二九件、気軽に利用を

平塚市人権擁護委員会の新企画、定例無料法律相談所の第一回が、3月7日(土)午後1時から4時まで、商工会議所会議室にひらかれる。気軽にご相談を。

参考までに前回の相談内容をご案内すると、土地家屋の管轄の問題一一件・相続三件・戸籍三件・お金の貸借三件のほか、家庭争議・暴行・傷害・さぎなど計二九件におよんだ。

世界の政治・経済を知る良書

国連協会で、国連で編集した「世界経済年報・六〇〇円」と、「事務総表の年次報告・二〇〇円」を全訳出版し、市価の一〇〇円引の値で希望者にわけている。購読申込みは、三月末日までに、同協会平塚支部(市総務課内)へ。

趣味と実益をかねた人形と刺しゅう講習

靴下刺しゅう講習会

手内職指導のねらいで、靴下の刺しゅう講習会がひらかれる。希望者は当日会場へ、無料。

日時・2月18ー19日前9時から
会場・市立共同作業所(市内廻りバス大映前下車)

講師・横浜の業者から派遣

人形づくり講習会

趣味と実益をかねた、人形づくりの講習会受講者を募集している。希望者は、今月20日までに申込むこと。無料。材料一部手もち。

日時・2月23ー24日
会場と申込み・市立共同作業所

新番号、二八八五番

商工会議所の電話

商工会議所の電話番号が、二月一日からかわった。新番号は二八八五番(代表)ー七番まで

2月体育館主な行事

▼8日県下男子高校庭球大会▼11日第二回湘南地区婦人バレーボール大会▼16日県下女子高校庭球大会▼21日神奈中社員庭球大会▼22日杉山杯卓球大会▼28日河野杯バスケットボール大会。

納税組合九九団体を表彰

市は1月21日、見付台体育館に、納税貯蓄組合補助規則施行五周年を祝う記念式をあげ、最近とみに成績のよい市税納入について、各組合代表者に感謝のことばをおくりました。続いて紹和・妙親など一八一組合に感謝状と記念品をおくり、その労をねぎらいました。

続いて2月21日午前10時から、見付台公会堂に、優良納税貯蓄組合の表彰式をあげます。表彰されるのは九九団体です。

【写真・五周年記念式】

史跡と名勝をさぐる(36)

稲荷山の稲荷社

平塚市須賀一八七六番地に、古い稲荷社がある。正一位稲荷大菩薩という。稲荷山の稲荷、または稲荷山といって、昔から崇敬者が多い。戦災までは、五六十戸の稲荷山の稲荷、または西町の稲荷山といって、昔から崇敬者と相成候由云々とみえている。尾張屋は、後北条氏時代、須賀郷の舟持として鳴らした梅本氏である。馬入川の河畔に、梅本氏が具合よく調和し、さながら一幅の絵画のようだった。

海眼山長楽寺の古仏、弘現師がしたためた記録のなかに「鎮海法印在庵中邑中鎮護の為、稲荷大明神再建ありし由、稲荷山と申候」とある。鎮海は、弘法大師の霊蹟を巡拝するため諸国行脚の途次、しばらくこの地にとどまり、茅舎を設けて海眼庵と号したと伝えている。新編相模国風土記によると「鎮海、霊し文治の頃在世と云ふ」とある。鎌倉時代初期の人である。海眼庵のあったところはそのかみ曾宮海が錫を留めていた旧蹟で、のち長楽寺が建立され、現在に及んでいる場所である。

鎮海法印が再興したものとすると、宮海勧請ということになるかもしれない。えらく古い稲荷社ということになる。

須賀の山家大屋磨兵衛の手扣に、明治の末期頃、稲荷優さんというのがここにいて、不思議は霊験をしたため、いちじはやったことがある。古い稲荷だけに、霊験顕著なものがあるのかもしれない。

現在は、だいぶ荒れ果てているが、須賀の繁昌を物語る信仰遺蹟として、保護の方法を講じておきたいものである。

高瀬愼吾

ちょっと憩いのマーケット
平塚
カマヤストアー
TEL・165
☆喫茶・貸ホール
☆花・礼・トランプ
☆銃・砲・猟具
☆楽器・レコード
☆クスリ・化粧品
内・案・営業
☆ピアノ・オルガン

稲元
創業80年の信用と伝統を誇る!
山葉特約店
楽器部
紅谷町(電)三八三
平塚、大磯の歴史と伝説発売中
書店
(本店)本宿(電)一五
クスリと化粧品
薬局
本宿(電)一八三〇

名産物
平塚まんじゅう
鷺月堂
平塚駅前
電話一〇三八

和生菓子製造
きねや本舗
平塚市紅谷町通り
電話……1183番

漢方薬専門(何でも御相談に応じます)
平塚漢方堂
平塚市平塚二二九七番地
平塚本宿郵便局前

広報特派員（22）

文・富士見広報委員会　今井広子　井沢トヨ子

今月は、富士見広報委員会の井沢・今井両委員さんに、社会福祉法人神奈川県厚生協会が経営する、身体障害者の厚生施設、貴峯荘を探訪していただきました。

身体障害者の自活の場

福祉施設●貴峯荘

55人が自立めざして共同生活

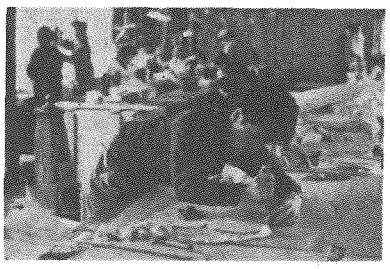

立春を明日にひかえて垣根のきわ助員とも五五人が寮にあるいは家にのびた蕗のとおに春をおもわ炭舎に住まわれ、将来自立の生活せる二月三日、私たちは平塚農業高校に隣接してたてられた、平塚貴峯荘を訪問しました。

かつては傷痍軍人の授産所だった貴峯荘が、昭和三十三年より社会福祉法人神奈川県厚生協会として発足し、従来の事業設備を継承して身体障害者の厚生援護のため力強い歩みを続けておられます。高木政信所長さんは障害者の方の自活の腕をつけるべく日夜苦心され、活発な経営と合理的な運営によってできるだけ多数の方の厚生をと熱心なお話しでした。

遠く富士をのぞむ五三、八八九平方㍍の敷地内に、作業所・独身寮・家族舎・事務所等一八棟の建物がならび、補助員を五五人の寮にあるいは家の子、でき上った製品も山とつまれて、みな東京の問屋を通じて都内有数のデパートに納められる品だそうです。竹工芸部では丁度、什上げの三味線の胴を赤くぬっていました。三味線・琴・美人と三味線宝船と、皆可愛く我が家のケースにも一つほしい様でした。調理室も清潔に、食堂の壁には一週間分のこん立が出ていました。独身寮は浴室・洗面所と、とても清潔に、規律ある生活が偲ばれました。

まだ収容能力もあり、働く意欲を持ちつづけるお迷いの方は一度おたづねになっては、と思いました。更に利用者が増した場合には、中庭の空地に増築し、そこにはホールやもっと娯楽設備もと、所長さんの夢はなくてはならない様です。一粒子と俳句の会をお持ちの所長さんを先生に、園様で俳句の会でも持たれる明るい日を祈りつつおいとまいたしました。

井沢さん

今井さん

部へ……ここは孔版タイプ・一般印刷をされ官庁・学校・会社用者が増した場合には、中庭の空地に増築し、そこにはホールやもっと娯楽設備もと、所長さんの夢はなくてはならない様です。一粒子と俳句の会をお持ちの所長さんを先生に、園様で俳句の会でも持たれる明るい日を祈りつつおいとまいたしました。

婦人会等から洗濯機も二台すえられ、男の方が洗たく物を熱心にゆすいでおられ、九州出身でかって小児マヒを患った方が、一心にアイロンかけをしていました。室内装飾および造花部では、椅子の張替作業を見ました。将来は、新しい椅子製造も予定しているとのことです。別棟の縫製作業所には、一五名の方が、工業ミシン二三台を使って、婦人既製服を主として、製造される由、生地を四号位の厚さに重ねて、裁断工で手きわよく裁断されるそばから、ミシンかけする方、次々とアイロンかけする女の子、でき上った製品も山とつまれて、みな東京の問屋を通じて都内有数のデパートに納められる品だそうです。竹工芸部では丁度、什上げの三味線の胴を赤くぬっていました。三味線・琴・美人と三味線宝船と、皆可愛く我が家のケースにも一つほしい様でした。調理室も清潔に、食堂の壁には一週間分のこん立が出ていました。独身寮は浴室・洗面所と、とても清潔に、規律ある生活が偲ばれました。

まだ収容能力もあり、働く意欲を持ちつづけるお迷いの方は一度おたづねになっては、と思いました。更に利用者が増した場合には、中庭の空地に増築し、そこにはホールやもっと娯楽設備もと、所長さんの夢はなくてはならない様です。一粒子と俳句の会をお持ちの所長さんを先生に、園様で俳句の会でも持たれる明るい日を祈りつつおいとまいたしました。

【写真は雑製作業所】

読者のための相談室

海岸の汚物

投稿には、住所、氏名、職業を明記のこと。掲載分に記念品を贈ります。

海岸の汚物

便所から汲みとった汚物やゴミが海岸にすてゝある。衛生上悪く、まちをきれいにの運動に反すると思うが、どうか。

答　市でもまっています。見つけ次第注意し、かたづけすてられるので、取しまりしきれない状態です。現場を見られたときは、電話で市役所民生課へ知らせて下さい。ご協力下さい。（民生課）

受診証の記入欄

医師によっては、国保受診証の記入欄に、病名・治療料金等を記入しないが、記入すべきではないか。

答　保険医療機関及び保険医療担当規則第四条に「被保険者証に所定の事項を記入して返還する事」と規定していますので、受診証に記入してないときは、医師に言って、記入してもらって下さい。（国民健康保険課）

保健所から

投書へのこたえ

①犬の放し飼にこまる

昨年、平塚保健所管内で、人にかみついて傷を負せた犬の届出は八件、そのうち五七件が、放し飼によるものでした。ちかく一斉捕獲をします。飼主は、愛犬をならすつもりで飼って下さい。

②ハム工場のバイ煙

投書の対象になった、平塚食品株式会社では、重油を使い完全燃焼の改造を考えることになりました

③投書にはぜひ住所氏名を

【平塚保健所】

季節の農業

『やまびこ』

ことしから県の水稲新奨励品種に

県は33年度から、水稲の奨励品種に新品種「山びこ」を奨励品種からのぞきました。

「山びこ」の特性・草たけは中間型で農林二九号よりやや長穂は農林二二号を短かくしたようで草状をみすがこれより多く二九号よりやや多い。粒のつきぶそつや質ともきわめてよい。

中早生。倒伏は二九号よりやゝ強く、耐し基枯・紋枯病は同程度、いもち病に強く穂首いもちにとくに強い点が特徴である。秋落地にあまりむかない。カラバエには強いが、二化メイ虫一化期にやられることがある。収量調査では、標準肥料区で平均反当四四七㌔㌘（二九号三九六、四キロ）多肥区同四〇五、六キロ（二九号三三一、八㌔）小肥区同四〇九、六キロ（二九号三七五、二キロ）

俳句・短歌・川柳入選作きまる

市教育委員会が、一月公募した新春の俳句・短歌・川柳は、三九四点も応募作があつまり厳選されました。上位作つぎのとおり。

▼俳句

①どんと落ちてひびく　吉野貞子

②鎖ばい　小屋に出て犬が初日の中　小沢愚龍子

③福寿草　昼静かなる窓の日先　菅野秀四郎

④救急車　正月の街真二つに　吉野貞子

⑤元日の時計正午に合せたり

▼短歌

①雪いつかは止んで明るき夜の明けを　年始に行きし夫帰りきぬ　安部登志子

②灯の下に局員まるく相寄りて雑煮を祝う午前五時半　加藤たけし

③さかり過ぎて生みたる娘故成人の祝いはわれの大き安らぎ　大谷みね子

④二十年勤め来しことも嬉かんで心新たな年を迎ふる　高橋徳治

⑤数え年四十九かと今更に我をながむる夫も老びたり　磯崎君子

▼川柳

①年賀状ことにも一人友が居り　高橋秀孝一

②初春三日伊豆で暮した共稼ぎ　今井素行

③三世相寒そうに居る松の内　柳舎蔣児

④感年の大が迎える昭和基地　多賀秋

⑤お年賀に去年と同じ顔が寄り　小沢新太郎

市民の椅子

自治会・町会の結成を

最近平塚市においても、自治会向上を目的として、社会福祉組織と役所との関係またはあり方、その活動と効果について、あるいはその育成にかなりの関心をもって取り上げられるようになってまいりました。それはそれぞれの地域の発展・住民の福祉等に、大きな役割を果すことで、ただ民主的な運営というとになりますと、各地域事情もあり大変なことと思います。

が、二月一日に、夕陽ケ丘自治会が、巷広報委員会の骨折りで役賀公民館に、同地区最初の自治会の発足式がおこなわれました由。地区は旧二四区と二八区の一部が入って広範囲で会は庶務・広報・防犯防火・保健衛生・福祉厚生の五部に分け

事一八名（任期二年）を住民選挙により選出し、庶務・渉外・経理・社務の四部に分れて運営しております。夕陽ケ丘自治会の場合は、馬入町会の場合は、馬入地区は新宿の寛より馬入橋を西の区分けで、町総代・町代・町幹役員・組長等相談の上その町費を徴します。

馬入町会はこの地域を四つの区に分けて、町総代・町代・町幹事一八名（任期二年）を住民選挙により選出し、庶務・渉外・経理・社務の四部に分れて運営しております。夕陽ケ丘自治会の場合は、馬入町会の場合は、馬入地区は新宿の寛より馬入橋を西の区分けで、町総代・町代・町幹事一八名（任期二年）を住民選挙により選出し、庶務・渉外・経理・社務の四部に分れて運営しております。市内各町の発展のためにも、未結成の地域に新しい会が発足されますことを願います。

松原広報委員会副委員長　田野一男（工業所経営）

市内上映・映画ガイド

青少年映画審議会推薦
平塚原水爆禁止協議会

最近市内で上映される推薦映画はつぎのとおりです。

▼黒い炎（大映）北海道夕張炭坑を中心に、石炭が掘られてから毎日の生活のなかに利用される過程を解説した映画

▼第五福龍丸（大映）一九五四年三月一日ビキニ環礁付近で水爆の死の灰を、まったく不意うちにかむった三三人の漁夫たちと、これをめぐる政治の人々、原爆症の診断をうけた漁夫の運命を中心に、事件の背後をいろどる人間的なエピソードを描く

広報紙・コンクールに入選

神奈川県企画渉外部長・同企画広報課長の厳選を受けました。その結果横浜市町村広報紙コンクールは、県下二〇四回市町村の広報紙が参加、村上共同主催の第一回横浜市長・川崎市長・三浦市長・横須賀市長・三浦市長・三浦市町村会事務局長・県企画渉外部長・同企画広報課長の厳選を受けました。その結果横浜市長賞とともに、広報ひらつかが昨年につづき市部優秀作に入選、2月2日県水産会館で、知事の表彰状を受けました。広報に協力下さった人に報告申しあげます。

平塚ケイリン
2月13.14.15.16.17.18.

御婚礼調度品大特売中
和洋家具・漆器の店
木村家具店
平塚市追分・電二八八三

広告マッチ……はあなたのお店の―あなたの会社の―
無言のセールスマンです
宣伝名入用品なら何んでも間に合ふ
吉岡
平塚市本宿大通
TEL平塚188

趣味の染
御用命は是非
永浜染織
平塚市南仲通り
電話七五一番

あたらしいムードをつくる
銀座通り
望月糸店
TEL・177

祝御入学特売
レインコート・雨傘
雨合羽・長靴運動靴
クツ・アマグ
大和屋
平塚郵便局前
電・2190