No. 499（2月号）

広報ひらつか

人口　250,606人
世帯　85,853世帯
（平成5年1月1日現在）

平成5年2月15日／毎月15日発行／101,000部／神奈川県平塚市役所発行
編集・企画部広報広聴課／〒254　平塚市浅間町9番1号　電話23―1111・35―1111

あなたもボランティアを

余暇を利用して

在宅身心障害児の通園センターの卒業プレゼントに、干支（えと）のにわとりを製作中のかたつむりのみなさん

目の不自由な方のために点訳図書を製作中の点訳赤十字奉仕団

ろうあ者のみなさんと交流しようと手話を学習中の七夕会

いま、ボランティア活動が注目されています。週休二日制を迎え、余暇を有意義に過ごすため、市民のみなさんからも何かボランティアをしてみたいというお問い合わせが増えています。そこで「あなたの少しの時間をボランティアに」と、呼び掛けている活動の拠点基地、ボランティアセンター（福祉会館内）を紹介しましょう。

あなたの愛を待つ

あなたの周りを見渡してみてください。だれかが手助けを求めていませんか。

重い荷物を持ったお年寄りを見掛けたら手を差しのべてください。一人ぼっちのお年寄りが近所にいたら話し相手になってください。白いつえを持った人が街角で考えこんでいたら、それは道がわからなくなったときです。あなたの右手を貸してください。

また、車いすの人は自力で階段を登れません。その場にいたら周りの人に声を掛け、みなさんで介助してください。

このように、ほんのちょっとした勇気の手を待っている人はたくさんいるでしょう。ボランティアは、いつでもどこでも、できるのです。

そして、自分のため、家族のための活動から、身近な人たちのため、みんなのための活動へと、ボランティアは広がるのです。

福祉のまちづくり

私たちは、だれでも住み慣れた地域で家庭生活をしたいと願っています。この願いを実現するためには、在宅福祉サービスの充実に重点を置かなければなりません。

生活の相談、話し相手、身の回りの世話、家事（食事・洗濯・掃除など）の援助、入浴、日常生活の訓練、買い物、外出の付き添いなどが在宅福祉サービスです。

これには、家庭奉仕員（ホームヘルパー）の派遣やデイサービスなどがありますが、家庭生活は私的な生活の営みであって、すべて行政が関与することはできません。そこで必要となるのが、みなさんのボランティア活動です。

ボランティア活動は、市民のみなさんが余暇を利用して、知識や技術、労力を無償で提供する活動です。多くの方にボランティア活動に参加していただき、住み慣れた地域で安心して暮らせるよう、ご協力をお願いします。

男性の手を借りたい

ボランティアセンターに登録しているグループは八十七あり、登録人数は二千三百九十四人です。年齢は、十代から八十代までと幅広い層のみなさんが参加しておられますが、人数的には高齢者の方が目立ちます。また、このうち男性が三百五十三人（一六％）と、協力している方が非常に少ないです。

グループに所属しない個人登録は、八十二人（男性三十六人）で、年々増加し、ふれあい広場やレクリエーションボランティアセンターまでお訪ねください。

ボランティアセンターでは、働き盛りの四十代から五十代の男性を求めています。

それは、血液透析のための通院や買い物、会議等への送迎、官公庁や学校からの通知文の対面朗読、会議の同行と筆記、車いすの介助等、様々な要望があるからです。

ボランティア活動をしてみたい方、ボランティアグループに参加したい方、少しの時間だけでもお手伝いをしてみたい方、どなたでもお気軽にボランティアセンターまでお訪ねください。

主なボランティアグループ

グループ名	活動内容	活動日
平塚点訳赤十字奉仕団	目の不自由な方向け点訳図書・拡大図書・地図の作成	毎週火 13:00～
平塚録音赤十字奉仕団	目の不自由な方向けの録音テープ図書の作成	通年
ショッピングボランティア	目の不自由な方の誘導と、ショッピングの介助	要望に応じて
たんぽぽ	寝たきりのお年寄り向けのおむつ作成	第1木 10:00～
さつき会	ロータスクーポンの整理	第2・第4木
かたつむり	古い衣料の解体更正と布のおもちゃ作り	第1・第3月
七夕会 平の会	手話の学習とろうあ者との交流	毎週火 毎週木
朗読会	平塚養護老人ホームと高根台ホームで対面朗読	毎週金
病院援助ボランティア	市民病院でガーゼ等の資材作成	毎週火・木
障害児一時保育ボランティア	通園センターで障害児の母子分離の手助け	毎週月・金
ありの会	障害児の学童保育とありんこの会の手助け	通年
葡萄の会	自閉症児の体操教室指導と合宿等の生活訓練	毎週土
教材づくりボランティア	施設で布を素材とした障害児対象のおもちゃ作り	第2木
紙風船	障害児施設への慰問と行事の手伝い、遊び相手	月1回日曜日
ガベラ日本語の会	カンボジア・ベトナム・ラオス人への日本語指導	毎週土
湘南苑ボランティア	湘南苑入所者の話し相手や食事・歩行の支援等	毎週月～金
平塚送迎ボランティア	障害者の通院時の送迎	要望に応じて

※その他、地区公民館を中心としたボランティアグループもあります。

ボランティアセンターの仕事

- ボランティア活動をしたい人の相談
- ボランティアを必要とする人からの相談
- 地域で福祉活動を進めるうえでの相談
- ボランティアグループ活動の助成
- ボランティア活動のためセンターを提供
- 活動資材の使用や貸し出し
- 介護用品の貸し出しとあっせん等

平塚市追分1―43　福祉会館内☎33―2333

今月の話題　市長の豆小説　―192―

顕微鏡観察で太洋中生徒入賞

第33回学生顕微鏡観察コンクールで、県内から2校選ばれた1校が太洋中学校生徒の研究。いま問題の酸性雨について観察したものが評価された。取材は大沼たみ子さん（中里）

学生顕微鏡観察コンクールに入選した平塚市立太洋中学校を訪ね、コンクールに初参加で入選したという中学三年生の飯尾真行君、渡辺百合子さん、原藤真紀さんに、受賞の喜びや研究の苦労をうかがいました。

同校では、毎年夏休みの自由研究があり、三人ともそのために研究を始めたそうです。飯尾君は酸性雨について、渡辺さんと原藤さんは植物と酸性雨についてと、同じようなテーマだったので、理科担任の瀬尾先生の指導で、昨年九月半ばから三人共同の観察を始めました。

苦労したのは、雨が降るのを待っていては時間がかかるので、いかにして人工的に酸性雨を作るかということ。飯尾君は、父親の漁船のエンジン掃除からヒントを得て、水中に排気ガスを通す実験装置を考案しました。先生方の車のエンジンから排ガスをビニール袋にとって、人工的に酸性雨を作り、植物を使って実験観察データーをまとめました。瀬尾先生は「実生活の中からテーマを見つけ、実験装置を工夫し、条件を合わせて何度もデーターをとったので、信用できます」と語られました。

飯尾君は、ほぼを紅潮させながら、実験の予想がたたなかった時の不安や、工夫に工夫を重ねて装置がやっと出来た時の喜びを語ってくれました。

渡辺さんと原藤さんは「酸性雨で草の根の伸び方が悪くなることや、葉の色がぬけることを知り、環境問題についての関心がさらに深まった」と話してくれました。

私は、受験勉強が忙しい最中なのに、常に世の中に目を向け、世界中で話題になっている環境問題に、身近な所から取り組んで研究を進めた中学生の姿に大きな力を感じました。そして、自分自身が出来る良い環境づくりは何かを考えさせられました。

左から原藤さん、瀬尾先生、渡辺・飯尾さん

もりすく新一年生

入学時の心構えや準備を

今年の四月に小学校に入学する新一年生は、市内で約二千七百人となっている。

入学するお子さんのいるご家庭では、四月から元気に楽しく学校に通うことができるよう、次のことに注意し、入学日を迎えていただきたい。

【健康】

▽就学時健康診断で治療するよう指示された項目は早く治療しておこう

【遊び】

▽いろいろな友達と外で元気に仲良く遊べる環境をつくっておこう

【しつけ】

▽あせらずに子供と一緒に行動しながら教えておこう

▽早寝早起き、身の回りの整理整頓（とん）の習慣をつけておこう

▽良いこと悪いことがきちんと分かるよう教えておこう

▽遊びに行くときは、行き先、時間などを告げる習慣をつけておこう

【事故防止】

▽知らない人に声を掛けられても、ついていかないよう教えておこう

▽子供が自分で安全を確かめて行動できるよう、通学路などについては親も一緒に歩いて見ておこう

【食事】

▽新一年生の給食は五月から始まる。食事をしながら基本的しつけを教えておこう

・「いただきます」「ごちそうさま」のあいさつをする

・一品ずつ食べてしまわず、主食、副食を代わる代わる食べる

・こぼさないようにきれいに食べる

・テレビを見ながら食べない

元気な港幼稚園の園児たち

小・中入学通知書の確認を

教育委員会では、四月に小・中学校に入学するお子さんのいる家庭に、既に入学通知書を郵送してある。入学通知書が届かなかったり、通知書の内容に誤りがあったりしたときは、学務課学事係（内線五三二）にご連絡を。

▽対象となるお子さん

・小学校　昭和61年4月2日から62年4月1日までに生まれた児童

・中学校　昭和55年4月2日から56年4月1日までに生まれた生徒

なお、外国籍で市内の小・中学校に入学を希望される方はお申し出を。また、国立や私立の学校に入学するときは、印鑑と入学する学校の承諾書を持参し、届け出ていただきたい。

義務教育費にお困りの方は

教育委員会では、小・中学校に通学するお子さんのいる家庭で、義務教育費の支払いにお困り（生活保護停止直後・市民税非課税世帯など）のときは、その費用の一部を援助している。

▽対象となる経費　学用品費、遠足・キャンプ・修学旅行参加費、給食費など

なお、現在援助を受けている家庭であっても、四月から引き続き援助を希望される方は手続きが必要となる。詳しくは学務課学事係（内線五三二）にお尋ねを。

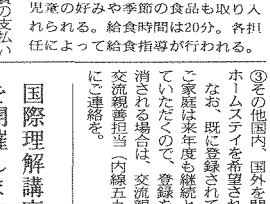

給食は各学校同じ献立が原則で児童の好みや季節の食品も取り入れられる。給食時間は20分。各担任によって給食指導が行われる。

ホームステイの登録

交流親善課では、ホームステイの受け入れができるご家庭の登録を、常時お受けしています。

ボランティア活動ではあるものの、すばらしいふれあいの機会となるはずのり、交流の輪も広がり、経験されたご家庭から感謝が寄せられている。ぜひ登録を。

▽お受けしていただく方

①友好都市高山市・花巻市市民（主に小学校4～6年生）

②姉妹都市ローレンス市民

③その他国内、国外を問わずホームステイを希望される方

なお、既に登録されているご家庭は来年度も継続させていただくので、登録を取り消される場合は、交流親善課交流親善担当（内線五九七）にご連絡を。

国際理解講座を開催します

【今日の難民問題と難民高等弁務官の活動】

▽日時　2月25日（木）午後2時～4時

▽会場　中央図書館3階ホール

▽講師　難民高等弁務官駐日代表　ギィ・ブリム氏

【フランス人と日本人・体話で対話】

▽日時　3月17日（水）午後2時～4時

▽会場　ひらつかスカイプラザ第2会議室（MNビル11階）

▽講師　パントマイム俳優三橋郁夫氏

▽問い合わせ先　交流親善課交流親善担当（内線五九七）

備品をお貸しする

地域づくり課では、自治会や子供会などの市民団体のみなさんが、お祭りなどのイベントを開かれるとき、会場の雰囲気が盛り上がり楽しくできるようイベント用備品をお貸ししている。お貸しする期間は5日以内。希望される団体は、三月八日（月）までに地域づくり課市民活動係（内線二六三）にお申し込みを。

なお、利用希望日が重なったときは抽選となる。

▽対象　自治会、町内会、子供会、青少年団体など、地域で活動する団体

▽お貸しする備品　綿菓子機、ポップコーン機、氷かき機、テント、ワイヤレスアンプ、マイク（各1台）、発電機（2台）、紅白幕（5枚）

▽抽選日　3月12日（金）午前9時、市役所C会議室

職員の募集

◇職種　幼稚園教員……若干名

・受験資格　昭和37年4月2日以降に出生し、幼稚園教諭普通免許状のある方及び3月31日までに取得見込みの方

・申し込み　受験申込書（教育総務課に用意）を2月22日(月)までに、本人が直接教育総務課（内線511）に持参する

◇職種　家庭奉仕員……1名

・受験資格　中学校以上を卒業し、4月1日現在34歳以下の女子

・内容　身体障害者の家庭奉仕業務

・申し込み　申込書と受験票（職員課に用意）を2月19日(金)までに、本人が直接職員課（内線322）に持参する

臨時市議会

二案件を可決

一月二十九日に臨時市議会が開かれ、次の二案件が提案され、審議の結果原案どおり可決された。

【弾力条項の適用について】

平成4年12月の市営競輪開催中に、車券売り上げ増加に伴い払戻金その他の経費が不足したため弾力条項を適用し措置した。

【平塚市体育施設及び学校運動場夜間照明施設の設置及び管理等に関する条例の一部を改正する条例】

平成4年度事業で整備している真土小学校夜間照明施設について、名称、位置、使用料を規定した。使用料1回三千円、利用時間2時間30分。

放火が増加

春の火災予防運動

「点検を重ねて築く火災ゼロ」をスローガンに、今年も三月一日から七日までの一週間、全国春の火災予防運動が実施される。

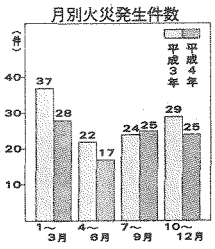

平成4年中の火災発生件数は95件で前年より17件減少した。火災原因では放火が第1位で18件となっている。

最近特に目立つのが放火（放火の疑いも含む）による火災。放火されたのは、戸締りができていない家と道路から少し奥に入った家が多く、火災発生時間帯は午後九時から午前三時までが全体の六割を占めている。

火災は一瞬にして尊い財産やかけがえのない家族を奪ってしまうのみならず、近隣の方々にも被害を与えてしまい、特に放火による火災は、家を留守にしているときや家にいるときでも寝静まった夜間などにねらわれるケースが多いため、ほかの火災より被害は大きくなってしまう。

火災は慣れと油断から発生するといわれるが、これから春先にかけて空気が乾燥し、強い風が吹くなど、一年の中でも火災の発生が多くなる時期に入る。この機会に燃える物を家の周りに置かないなどもう一度点検をしていただきたい。

消防訓練を

工場火災を想定しての消防訓練が行われる。

▽日時　3月5日（金）午前10時～11時

▽会場　日本たばこ産業平塚工場

防火パレード

▽日時　3月6日（土）午後2時～3時

▽会場　平塚MNビル～平塚駅～紅谷パールロード

技師服変わる

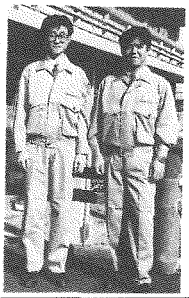

市では、この程土木建築技術関係職員の制服を一新した。

ジャンパー型式の上着とズボンは、湘南の海と緑をイメージしたライトグレーで、前ポケットを従来のものより一回り大きくしたほか、ズボンにタックを入れるなど、機能面にも配慮されている。一月末からの着用で、対象職員は百八十人。

育児相談の利用を

育児の悩みや一時的な保育などの相談をお受けする地域育児センターが市内に5か所設けてある。ご利用を。

☆地域育児センター

・平塚保育園　（宮の前4-13　・電話21-0227）

・あさひ保育園　（河内310　・電話32-2137）

・八幡保育園　（四之宮235　・電話21-0084）

・金目保育園　（北金目459-1　・電話58-1882）

・富士見保育園　（平塚5-22-50　・電話33-3411）

☆業務内容

①育児相談　基本的な生活習慣、発育、発達、しつけ、遊びなどの育児全般

②育児情報（育児図書、ビデオ）の提供

③地域との交流

④一時保育　保護者等が通院、冠婚葬祭、ボランティア活動などのため、一時的に保育が必要となったとき乳幼児を保育する。有料

☆問い合わせ先　児童福祉課保育係（内線215）

市民相談

市民相談室23―一一一一内線二九三

◇人権法律相談　2月16日（火）、3月2日（火）、13時～16時

◇行政苦情相談　2月17日（水）、24日（水）、3月3日（水）、10日（水）、13時～16時

◇一般法律相談　予約制（電話でも可）、13時～16時

◇登記、供託、測量相談　3月12日（金）、13時～16時

◇一般市民相談　毎週月～金曜日、9時～16時（祝日は除く）

◇消費生活相談　2月19日（金）、26日（金）、3月5日（金）、12日（金）、9時～16時

◇家例年金相談　3月11日（木）、10時～15時

◇下請取引相談　2月18日（木）、13時30分～16時

◇住宅相談（新築補修など）2月16日（火）、13時～16時

◇発明考案特許相談　3月8日（月）、10時～15時

青少年相談室（市民センター）34―七三一一

月～金曜日9時～16時　土曜日は11時まで

◇悩み事とはヤングテレホン33―七八三〇

月～土曜日9時～18時30分

福祉会館33―二三三三

◇心配ごと相談　毎週月曜日、13時～15時

◇専門（法律、金融、住宅、医療相談　2月18日（木）、13時～15時予約制

◇生活支援相談　毎週月～金曜日、8時30分～17時

◇ボランティア相談　毎週月～金曜日、8時30分～17時

◇結婚相談　毎週日曜日、10時～15時（第3日曜日除く）

◇母子相談・家庭児童相談　毎週月～金曜日、9時～16時

◇高齢者職業相談　毎週月～金曜日、9時30分～16時

◇婦人相談　毎月第2木曜日、10時～15時

お気軽にご利用を

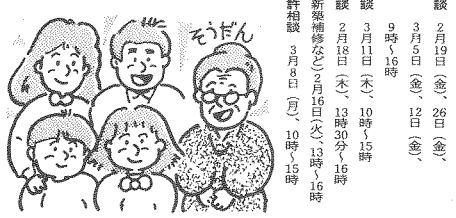

新年婦人のつどい

「自分探しの出発（たびだち）・出会いを新たに」をテーマとした第40回平塚市新年婦人のつどいが、1月22日市民センターで開かれた。

今年は一般公募作品の中から女性の生き方、あり方など、体験から得たものを語り入賞となった3人の方々が「婦人の主張」を発表した。

また、記念講演では女優の市原悦子さんが「市原悦子オンステージ」と題して、太平洋戦争中の奄美群島での特攻隊長と島の娘さんとの手紙のやりとりをつづった実話「海辺のまなざし」を朗読し、その独特な語り口は会場を埋めた1400人の参加者を魅了した。

男性も力を貸して

中里時子さん（代官町）

子育てが終わった時期に、再び仕事に就きたいと望む女性の声を最近よく耳にします。しかし現実は厳しく、職場復帰できるようになる四十五歳過ぎではほとんどがパート扱いとなり、その中で希望の職を探し出すことは、男女平等社会と言われる今日でも至難のわざです。

私は、現在点字図書製作のお手伝いをしていますが、いつも感じることは、男性の参加がほとんどないということです。ボランティアは暇な主婦がやっていることだと決めつけず、もっと多くの男性にも参加していただけたらと願うのは、日本の忙しすぎる男社会の中では、やはり無理なことなのでしょうか。せめて、自分のできる範囲で力を貸していただけるようになったら、本当に素晴らしいことだと思うのです。

今、私がやっていることは微々たるものですが、ほんの一時でも心を休めるお手伝いができればと思い、視覚障害の方々が読みにくくないように、ていねいに点字を打つことに心掛けています。

自治会に参加しよう

伊藤千夏さん（花水台）

家庭に入り、一年半が過ぎようとしています。この間、私は家事、育児に没頭し、新聞、テレビだけを頼りに外の世界を少しだけのぞいてきたような状況ですが、母親になって意識が少し変わりました。

勤めていたころは、会社と家との間を往復するだけの毎日でしたので、地域とのかかわりはあまりなく、自治会に対する関心はありませんでした。しかし、子供が生まれ、その将来、特に環境が気掛かりになり、自治会を見つめ直してみたいと思ったのです。

自治会への初めての印象は体制がとてもしっかりしているようで、素晴らしいということでした。というのは、役割がはっきりしていて、活動状況がタイムリーに知らされることです。まったく知らない土地でしたが、そのために不安感は大分小さくなりました。まだまだ第三者的立場でしか見ることができませんが、男女共に積極的に参加していくべきだと思います。

自治会行事は休日に行われることが多いようですが、女性、子供が中心で勇ましいことです。労働時間の短縮化も進み、家族と過ごす時間が多くなるという傾向があるのに残念なことです。

女性だけで手を取り合っても、周りの理解が得られなければ孤立してしまいます。意識を高め、周りへの働きかけを進めていくことにより、初めて社会の中で一体化し、全体が向上していくのではないでしょうか。

私も、四人だけの小さな家族ですので、一日も早く地域に溶け込めるよう努力し、子供と一緒にこの素敵な街で成長していきたいと思います。

生活を見直そう

安西菜穂子さん（田村）

私にとって一番大切なものは家族です。

母親として子供たちの健やかな成長を願い、妻として人間として充実した人生を求めることはあたりまえのことだと思います。しかし、将来に対して絶望を感じることが最近の身の回りに多くあります。

例えば、食品公害と環境破壊です。便利さ優先、経済効率絶対を柱とした今日の社会では、一個人の生活もこの価値観が浸透しているのではないでしょうか。

しかし、警鐘が聞こえてきませんか。私たちは、今の自分の暮らしをまずみつめ直すことが大切です。

買い物を例に考えてみてください。

今まで、容器は軽くて持ち運びに便利なプラスチックを選んでいませんか。しかし、ごみとして燃やせばダイオキシンの発生源となり、焼却炉をいため、粗大ごみとして埋めると分解されることなく、ごみ処理場をいっぱいにしてしまうでしょう。ごみ処理に関する経費は私たちの税金なのですから、経費を節約できるかは私たちの問題なのです。たった一つの物を購入する対して絶望を感じることが最近の身の回りに多くあります。

例えば、食品公害と環境破壊です。便利さ優先、経済効率絶対を柱とした今日の社会では、一個人の生活もこの価値観が浸透しているのではないでしょうか。

しかし、警鐘が聞こえてきませんか。私たちは、今の自分の暮らしをまずみつめ直すことが大切です。

買い物を例に考えてみてください。

市・県民税の申告

必ず3月15日までに

市・県民税の申告時期となり、市では申告が必要と思われる方に既に申告用紙を送付している。

用紙が届かない場合でも、所得税の確定申告をされる以外の方で申告が必要と思われる方は、市民税課窓口で用紙を受け取り、期限内に必ず申告を。

なお、三月になると窓口が混雑するので、「申告書の書き方」や「前年の控え」などを参考にして、事前に記入のうえ早めに済ませていただきたい。

▽受付期限　3月15日（月）
▽受付場所　市役所市民ホール

対象となる方

▽平成5年1月1日現在市内（住民登録の有無は問わない）に住んでいた方で、平成4年中に給与、事業、利子、配当、不動産およびそのほかの所得があった方

なお、給与所得の方は申告の必要はないが、次のような方は申告を。

・勤務先から平塚市に給与支払報告書が提出されていない方
・給与所得以外に営業、農業、不動産、利子、配当、原稿料などの所得があった方
・2か所以上の事業所から給与の支払いを受けている方
・給与所得者で平成4年の中途で会社を退職した方
・一定のところに勤務していない方
▽給与支払報告書または公的年金等支払報告書に記載された内容と異なる方、および配偶者特別控除を受ける方
▽平成5年1月1日現在市外に住んでいた方で、市内に事務所、事業所、家屋敷がある方
▽源泉分離課税を選択している株式の配当所得のある方
▽国民健康保険被保険者となっている方

必要な書類は

▽印鑑
▽収入の明細書（給与所得の方は源泉徴収票または給与支払明細書。事業所得および不動産所得の方は収支内訳書、農業所得計算書）
▽雑損控除のある方は、消防署または警察署の証明書
▽医療費控除（10万円を超える医療費を支払った方）のある方は、医師または医療機関の領収書
▽社会保険料控除のある方は、領収書または支払証明書
▽生命保険料控除のある方は、支払証明書
▽寄付金控除のある方は、支払証明書（住所地の日本赤十字社の支部、または共同募金会に対して10万円を超える寄付をした場合のみ）
▽損害保険料控除のある方は、支払証明書
▽障害者控除の適用を受ける方は、戦傷病者手帳または身体障害者手帳など

申告の相談は

・市役所市民税課普通徴収係（電話23―一一一一内線二六九～二七二）
・平塚税務署個人課税第一部門（電話22―一一四〇〇）

巡回の申告受付と相談

市役所市民ホール以外に、次の会場でも申告を受け付ける。申告相談もお受けするのでご利用を。

▽日時、会場
・2月19日（金）土屋公民館
・2月23日（火）神田公民館
・2月24日（水）金田公民館
・2月25日（木）旭北公民館
・3月3日（水）豊田公民館
・3月4日（木）城島公民館
・3月5日（金）岡崎公民館
※時間は午前9時～11時30分

無料申告相談

税理士会平塚支部では小規模事業納税者を対象に、所得税申告書の書き方などについての無料相談会を開く。

・日程　2月16日（火）～18日（木）
・時間　午前9時30分～12時、午後1時～3時30分
・会場　市役所市民ホール

ふるさとの遊び

20日(土)テレビ神奈川で放映

広報広聴課では、広報ビデオを制作し、二月二十日(土)テレビ神奈川で放映する。

タイトルは「湘南ひらつかふるさとの遊び」で、石けり、くぎぶちなどの昔懐かしい子供の遊びをイラストを中心にとりあげながら、現代の子供の遊びについて考えていく。ぜひご覧いただきたい。

▽放映日　2月20日（土）午前11時45分～12時
▽番組名　「こんにちは神奈川」テレビ神奈川

課税台帳がご覧になれる

三月一日（月）から固定資産課税台帳がご覧になれる。

この台帳は、みなさんの土地、家屋などに対し、平成五年度固定資産税および都市計画税の基礎となる価額を決め登録したもの。希望される方は、期間内に印鑑をお持ちになり資産税課へ。

▽期間　3月1日（月）～22日（月）
・時間　午前8時30分～午後5時
▽場所　資産税課（1階6番窓口）
▽ご覧になれる方　①資産の所有者および同居の親族　②資産所有者の納税管理人および法定代理人　③資産所有者の委任状もしくは同意書をお持ちの方
▽問い合わせ先　資産税課償却資産係（内線二九一）

アルフレッド・ハウゼ タンゴオーケストラ

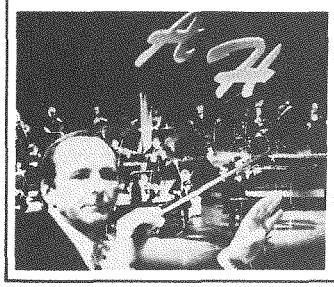

5月19日(水) 午後6時30分開演
市民センターホール

・曲　目　碧空、ラ・クンパルシータ、バラのタンゴ
・入場料　S席 4,000円、A席 3,500円
※前売開始　2月28日(日)午前10時～
【前売所】市民センター、クワトロード、チケットぴあ、花水書店、ヤンレイレコード、稲元屋楽器店、サクラ書店本店
・問い合わせ　市民センター　電話32―2235

高山春祭り市民ツアーの募集

・高山春祭り、朝市、市内見学
・しらび平、千畳敷の高山植物群落及びアルプスの見学
・天下に名高い下呂温泉と高山泊

◇日　程　4月14日(水)～16日(金)
◇費　用　46,500円（バスツアー）
◇コ ー ス　平塚―しらび平―下呂―高山―平塚
◇参加資格　市内在住、在勤の方（先着80人）
・問い合わせ先　交流親善課（内線597）

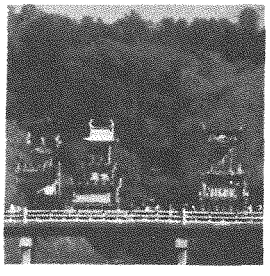

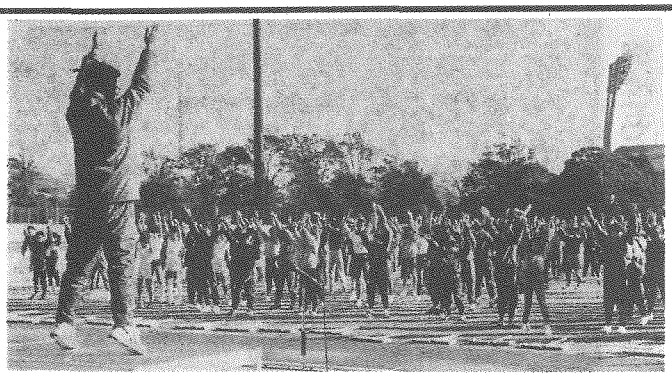

みんな揃って準備体操

スタンドからはたくさんの応援

月例少年少女マラソン大会

自己記録にチャレンジ

走りやすい総合公園のジョギングコース

一月最後の日曜日の三十一日に恒例の少年少女マラソン大会が開かれました。

当日はよく晴れて気温も低く、絶好のマラソン日和になったこともあり、小学生、中学生を合わせて、約三百五十人の選手たちが集まりました。

選手たちは、三月七日の本大会へ向けて、ひと月ごとにタイムを計り、自分の記録を更新していこうと、全力で走っていました。

スタンドでは、自分の学校の選手が他の選手と張り合っていると、まるで学校対抗のレースかのように声を張り上げて応援をしていました。選手たちもそれに応えるために、ゴールが目前でもスピードを緩めずに、力強く走り抜けていました。

走り終わった選手たちは、さすがに記録が気になるようで自分の記録の用紙を見入っていました。

HEALTH COMMUNICATION

カメラレポート

ゴール前の激しい争い

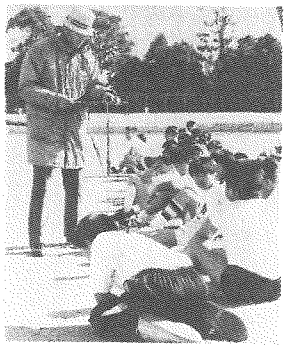

出場選手が多いので審判員も大変

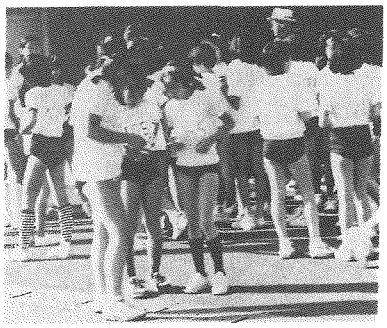

記録が伸びたかな

ゴルフ教室を開きます

平塚市スポーツ振興財団ではゴルフ教室を開く。

▽日程　1コース（3月1日～4日、全4回）、2コース（3月15日～18日、全4回）

・時間　午後6時30分～8時30分

▽会場　湘南シーサイドカントリー倶楽部練習場

▽定員　市内にお住まいかお勤めの方（除く初心者）各コース20人、抽選

▽参加料　九千円

申し込みは、往復はがきに住所、氏名、年齢、希望コースを記入のうえ、2月20日（土）までに、〒254平塚市大原1－1　平塚球場内平塚市スポーツ振興財団（電話35－〇一〇一）へ。

旭南が初優勝飾る

市内一周駅伝大会の結果

新春恒例となっている市内一周駅伝競走大会が行われ、平塚競技場、山城中学校の五区間三一・九キロに、市内各地区からの代表選手が元気いっぱいに駆け抜けた。

沿道のみなさんからの声援を受けながらのレースは、大会三連勝中の旭北チームが一区から飛び出し優位に立ったが、最終区の五区で旭南が逆転し、初優勝のテープを切った。結果は次のとおり。

（敬称略）

【第39回市内一周駅伝競走大会】1月10日、参加22チーム

・優勝　旭南（藤原岳久、小峠雅史、新村明義、石井直弥、熊野均）1時間43分8秒、2位　港、3位　旭北、4位　富士見、5位　金目、6位　岡崎

プロ野球オープン戦

プロ野球の今年のペナントレースを占うオープン戦が平塚球場で開かれる。

対戦は横浜ベイスターズ対福岡ダイエーホークス。横浜大洋ホエールズからチーム名を一新した横浜ベイスターズは、チームを率いる監督も近藤監督へと変わり、シーズンの健闘が期待されている。ご声援を。

▽期日　3月21日（日）午後1時試合開始

▽会場　平塚球場

▽対戦カード　横浜ベイスターズ対福岡ダイエーホークス

▽入場料　ネット裏自由席（大人三千円、小人一千五百円）、内野自由席（大人二千五百円、小人八百円）、外野席（大人一千円、小人五百円・当日売のみ）

※小人は5歳～中学生

▽前売券　2月19日（金）から総合公園管理事務所（電話35－二二三二）および市内プレイガイドで発売

各種目で熱き戦い

一月に行われたスポーツ大会の結果は次のとおり。

（敬称略）

【第47回三浦半島縦断駅伝競走大会】1月24日、参加16チーム

・優勝　藤沢市A（1時間53分33秒、2位　飯田哲夫（千葉谷）、3位　斉掛修一（桃浜町）

〈一般男子〉10キロレース

・優勝　小林正一（中里）35分49秒、2位　岡田昇（大磯町）、3位　小宮富士男（横

平塚あるく会

平塚あるく会では、観梅を兼ね鷹取山のハイキングコースを歩く、参加される方は、当日直接集合場所にお集まりを。

▽日時　2月21日（日）、降水確率40％以上のときは28日（日）、以後中止

・集合　平塚駅北口改札付近、午前8時

▽コース　平塚駅－東逗子駅…鷹取山…南郷公園…田浦梅林…田浦駅－平塚駅

▽持ってくる物　弁当、雨具、交通費一千五十円

▽問い合わせ先　平塚球場内体育課（電話31－三〇六〇）

日程

総合体育館

▽主な大会

・2月21日（日）9時　神奈川県卓球選手権大会

・2月28日（日）9時　神奈川県実業団バスケットボール選手権大会

・3月14日（日）9時　平塚卓球協会長杯卓球大会

・優勝　新倉秀哉（大野小）7分31秒、2位　飯田将之（富士見小）、3位　早川辰徳（城島小）

〈同女子〉1キロレース

・優勝　石井智子（勝原小）4分4秒、2位　安部等美（真土小）、3位　今本麻子（金目小）

〈小学6年男子〉2キロレース

中村あゆみコンサート'93

こ　き　3月30日(火)
午後6時30分開演

ところ　市民センターホール

前売所】
入場料　S席3,500円、A席3,000円

民センター、チケットセゾン、チケットぴあ
長崎屋4階）、ヤンレイレコード（ラスカ4階）、
元屋楽器店、サクラ書店本店、花水書店

問い合わせ　市民センター電話32－2235

第20回市民合唱祭

3月7日(日)午前10時～午後4時
市民センターホール

市民のみなさんご鑑賞ください

・入場料　無料（入場自由）

【出演団体】　あゆみコール、グレース＆せせらぎ、コールそれいゆ、コール美里、コールユー、混声合唱団コール・グリーン、ラ・カンパネラ、小さな合唱パールグループ、平塚混声合唱団、平塚少年少女合唱団、フラワーコール、コール・シルバー、コーラスみずほ、ひまわり児童合唱団、平塚ＹＷＣＡコーラス、ポコア・ア・ポコ、金田フラワーコール、コール・スワン、コール・マリンブルー、コールみなみはら、混声合唱桜美会、さきとりマミーコール、湘南ミロウァテ、ひばり野コール、平塚ジュニアコール、ふじみ野コーラス、まどかコーラス、コール・ララ、花水エコー合唱部、コール・ブラックス、富士見台病院コーラス同好会

・問い合わせ　市民センター電話32-2235

ヒラッカさん

私のふるさと

奈良尾町

川端美朗さん（42歳）

長崎県奈良尾町

◎私の家族

昨年生まれた二男の大貫（だいき）を加えての二人家族です。今月は長女の中学受験月。家族みんなで応援しています。

◎私のふるさと

長崎市から西へ九十五キロメートル。上五島地域の航路の玄関口となっているのが奈良尾町です。古くからまき網漁港基地として栄え、現在でも西日本一の水揚げ量を誇っています。夜明けを待って出港するまき網船団の風景はそれはいおどるものがありますよ。

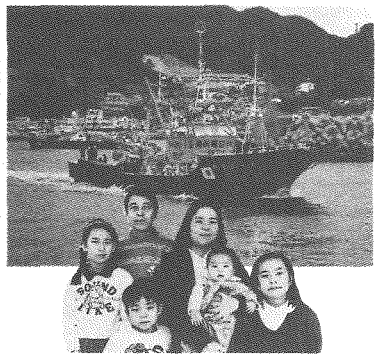
奈良尾港から出港するまき網漁船

また、名産としては〝がんこもも〟を紹介したいですね。さつまいもを原料とし水あめ、黒砂糖を入れて作ります。自然食品としても人気がありますよ。

◎平塚に住んでの感想

駅南口から海岸までの通りがきれいになったので何となく歩いていたら海岸に着いてしまいました。冬の海を見ながら家族と過ごすのも楽しいですね。夏の海岸は荒れていて好きではありません。（代官町）

〈募集〉自分のふるさとを語っていただくコーナー。ふるさとの紹介、平塚に住んでからの感想をお寄せください。

◇送り先　〒254平塚市浅間町9－1　平塚市企画部広報広聴課「私のふるさと」係（内線三一四）

手すりから乗り出して声援

石畳も軽やかに走ります

スタートから飛ばしていきます

施設見学会を開く

希望者は広報広聴課へ

広報広聴課では、市内の公共施設を観光バスでご案内する施設見学会を開く。

今回の見学会は展望レストラン、自然科学館などの整備が来年度から始まる湘南平をはじめ、建設の進む平塚新港を見ていただくほか、美術館で開催している企画展・シャガール版画展を鑑賞する。ご参加を。

湘南平で碑を見る施設見学のみなさん

▽実施日　3月16日（火）

・集合　市役所市民ホール午前8時45分

▽コース　市役所（午前9時）～県環境科学センター～大神環境衛生センター～北部学校給食共同調理場（昼食）～平塚新港～湘南平～美術館～市役所（午後4時）

▽定員　45人（先着順）

▽持ってくる物　参加票、雨具、昼食代百九十円

申し込みは、はがきに参加される方全員の住所、氏名、年齢、電話番号を記入のうえ〒254平塚市浅間町9－1　平塚市企画部広報広聴課（内線三一五）へ。

総合公園技術員を募集

平塚競技場や平塚球場で、サッカーや野球などの試合のお手伝いをしていただける方を募集する。

応募された方は実技研修を受けていただいた後登録され、競技場・球場利用者の依頼により活躍していただくことになる。

▽募集職種、人員　①女性場内放送員　5人　②スコアボード操作員　5人　③スコアボード掲示員（選手名を書く）　5人

※応募多数のときは抽選

▽応募資格　市内にお住まい、お勤めまたは通学している高校生以上の方

▽派遣料　1時間六百円

▽応募期限　3月1日（月）

▽応募先　同管理事務所（電話35－二三三三）

日程

▽主な大会

・2月28日（日）10時　みんなで楽しく健康ランニング

・3月7日（日）9時　第23回平塚市少年少女マラソン大会

テレホンガイド　24-6161

ひらつかテレホンガイドが1月15日（祝）からスタートし、多くのみなさんにご利用いただいています。みなさんもぜひ、ご利用を。

〔利用方法〕

1.あらかじめ、ご利用になりたいサービスコード番号をコード表で確認する

2.☎24－6161に電話する

3.利用案内が流れる。案内に従い「ピッ」という音が鳴ったら、サービスコード番号をプッシュするかダイヤルする

4.希望のサービスコードが流れる

5.終了するときは、そのまま電話を切る

◎サービスコード表は公民館に

紛失等でサービスコード表をお持ちでない方は、お近くの市立公民館か駅前市民窓口センター、広報広聴課に置いてある。

コード別利用状況ベスト10（1月31日現在）

コード		
第1位7550	七夕おどり	110件
第2位7635	平塚総合体育館温水プール	108件
第3位7005	ごみの収集	106件
第4位7633	トレーニングルーム	84件
第5位7557	相州須賀甚句	84件
第6位7500	平塚市歌	80件
第7位7559	紅谷町ブルース	74件
第8位7551	七夕音頭	66件
第9位7502	平塚の地名の由来	63件
第10位7634	総合公園テニスコート	56件

体育館の開放日

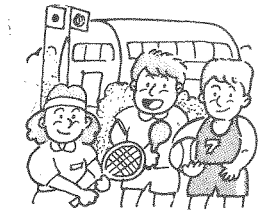

各種目ともラケット、シャトル、ボールと、上ばき用運動ぐつの持参を。

◇見附台体育館（電話31－3057）

・開放種目　卓球、バドミントン、バスケット、軟式庭球（～16時）、バレー（16時～）

・2月22日（月）午後1時～8時

・3月8日（月）　〃

◇金田公民館体育館（電話31－2136）

◇金目公民館体育館（電話58－0101）

◇神田公民館体育館（電話55－0239）

◇旭南公民館体育館（電話31－2255）

・開放種目　バレー（9時～13時）、バドミントン、卓球（13時～16時）、バスケット（16時～20時）、

・3月1日（月）午前9時～午後8時

・3月15日（月）　〃

32回市内実業団駅伝出場チーム募集

日時　3月21日（日）

平塚競技場午前8時30分スタート

- 第1区　平塚競技場－城島小学校前6.6km
- 第2区　城島小学校前－大住中学校前7.4km
- 第3区　大住中学校前－みずほ小学校前5.0km
- 第4区　みずほ小学校前－吉沢小学校前7.0km
- 第5区　吉沢小学校前－山城中学校5.9km

全長　5区間　31.9km

◇チーム編成　監督1、選手5、補欠2、計8人

◇資格　市内の同一会社・事業所で編成するチームで、昨年10月1日から引き続き勤務している方。1事業所1チームまで。

◇申し込み　2月26日(金)午後5時までに平塚球場内体育課（31－3060）へ

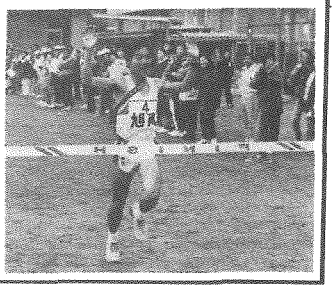

・優勝　賀澤大晴（旭小）7分2秒、2位　斉藤誉弥（勝原小）、3位　岩沢俊（花水小）

〈同女子〉1キロメートル

・優勝　小室圭子（相模小）3分51秒、2位　田中愛（山下小）、3位　丹治由実（相模小）

〈中学男子〉3キロメートル

・優勝　重田幸宏（江陽中）10分9秒、2位　鈴木正人（江陽中）、3位　越光修司（土沢中）

〈同女子〉2キロメートル

・優勝　小泉朋子（土沢中）7分39秒、2位　梁井梨絵子（土沢中）、田原奈美（土沢中）

〈視覚障害者男子〉3キロメートル

・優勝　清水健男（小田原市）14分23秒、2位　石井嘉茂（老松町）

〈高校女子〉5キロメートル

・優勝　川越恵美（神田高）21分19秒、2位　金目尚子（平塚農業高）、3位　西城麻利（神田高）

〈中学男子〉5キロメートル

・優勝　岡本佳也（江陽中）17分58秒、2位　仲谷正史（旭陵中）、3位　小原傳文（神田中）

【月例少年少女マラソン大会】1月31日　総合公園、参加三百二十五人

〈小学5年男子〉2キロメートル

・優勝　高橋邦亘（万田）17分41秒、2位　秦野市A（當道誠、石井直弥、小峠雅史、大関篤史）、3位　平塚市A（宮道誠、石井直弥、小峠雅史、大関篤史）、4位　横須賀市A、5位　秦野市B、6位　平塚市B（大島修、鈴木達仁、日置信和、座間輝泰、里見麻子）1時間59分7秒

【第29回平塚市民ロードレース大会】1月24日、総合公園、参加百四十二人

〈一般男子〉5キロメートル

・優勝　佐々治研（秦野市）17分21秒、2位　斉藤誠（片岡）、3位　内藤一成（千石河岸）

〈40歳以上男子〉5キロメートル

・優勝　高橋邦亘（万田）17分41秒、2位　秦野市A（宮道誠、石井直弥、小峠雅史、大関篤史）、3位　平塚市A（宮道誠、石井直弥、小峠雅史、大関篤史）、4位　横須賀市A、5位　秦野市B、6位　平塚市B（大島修、鈴木達仁、日置信和、座間輝泰、里見麻子）1時間59分7秒

【第29回平塚市民ロードレース大会】1月24日、総合公園、参加百四十二人

〈一般男子〉5キロメートル

・優勝　佐々治研（秦野市）17分21秒、2位　斉藤誠（片岡）、3位　内藤一成（千石河岸）

〈40歳以上男子〉5キロメートル

・優勝　高橋邦亘（万田）17

カルチャー教室 4月から30講座を開く

ひらつかカルチャー教室では、四月から開講する教室の受講生を募集する。応募多数のときは抽選。

◎開講期間　4月～9月

【仏教講座】募集30人
▽日程　第2、第4土曜日の午後1時30分～3時30分
▽講師　前鎌倉市長　小島貫雄氏ほか
▽受講料　一万二千円（全12回分）

【文章の書き方】募集30人
▽日程　第2、第4木曜日の午後1時30分～3時30分
▽講師　文芸評論家　清原康正氏
▽受講料　一万二千円（全12回分）

【日本文学を読む】募集30人
▽日程　第2、第4土曜日の午前10時～11時30分
▽講師　元中央公論社編集局次長　尾島政雄氏
▽受講料　一万円（全10回分）

【油絵入門】募集20人
▽日程　第2、第4水曜日の午前10時～12時
▽講師　文芸評論家　清原正氏
▽受講料　一万二千円（全12回分）

【日本舞踊入門】募集5人
▽日程　第3火曜日の午後6時～8時
▽講師　日本舞踊協会　花月兼美八さん
▽受講料　六千円（全6回分）

◎開講期間　4月～6年3月

【能面打ち教室】募集10人
▽日程　第1、第3水曜日の午後1時30分～3時30分
▽講師　能面師　高津紘一氏
▽受講料　一万二千円（前期12回分、教材費別）

【謡曲入門】募集20人
▽日程　第1、第3水曜日の午前9時30分～11時
▽講師　観世流　中森画三氏
▽受講料　一万五千円（前期12回分、教材費別）

【表装教室】募集10人
▽日程　第2、第4金曜日の午後1時30分～4時
▽講師　日本表装研究会　古屋忠春氏
▽受講料　一万二千円（前期12回分、教材費別）

【中国語会話】募集20人
▽日程　第1、第3木曜日の午後1時30分～3時30分
▽講師　元東海大学研究生　江鳴さん
▽受講料　一万二千円（前期12回分）

【陶芸】募集10人
▽日程　第1、第3日曜日の午前10時～12時
▽講師　陶芸家　丸田秀三氏
▽受講料　一万二千円（前期12回分、教材費別）

【英会話入門】募集30人
▽日程　第1、第3水曜日の午前10時～12時
▽講師　元金沢工業大学講師　三木紀子さん
▽受講料　一万二千円（前期12回分）

【書道教室】募集20人
▽日程　第1、第2、第3火曜日の午前10時～12時
▽講師　書草会　守長草心氏
▽受講料　一万八千円（前期18回分）

【カントリーステンシル】募集15人
▽日程　第2、第4木曜日の午前10時～12時
▽講師　日本切り絵協会　笠野百合子さん
▽受講料　一万一千円（前期11回分、教材費別）

【竹芸教室】募集5人
▽日程　第2、第4木曜日の午後1時30分～3時30分
▽講師　竹芸家　藤塚松星氏
▽受講料　一万二千円（前期12回分、教材費別）

【リトミック】募集32人、各コース8人
▽日程　毎週金曜日の午後1時～5時（各1時間4コース）
▽講師　リトミック幼児指導者　地引恵美子さん
▽受講料　月四千円（教材費別）

【奇術教室】募集25人
▽日程　第2、第4土曜日の午後1時30分～3時30分
▽講師　平塚奇術クラブ　宮代長次氏
▽受講料　六千円（前期12回分、教材費含む）

【平塚地誌会】募集5人
▽日程　第3火曜日の午後1時30分～5時
▽講師　元茅ヶ崎北陵高校長　野川義雄氏
▽受講料　五千円（全12回分）

◎開講期間　4月～6月

【古楽・蕪村を学ぶ】募集30人
▽日程　水曜日の午前10時～12時
▽講師　文芸評論家　ゆりはじめ氏
▽受講料　六千円（全6回分、教材費別）

◎開講期間　5月～10月

【親子の造形教室】募集20組
▽日程　第3日曜日の午前10時～12時
▽講師　陶芸教育家　岡村敬子さん
▽受講料　六千円（全6回分）

◎開講期間

【春の花き展】2月18日（木）～23日（火）
【有雅陶・陶芸展】2月25日（木）～3月2日（火）
【みんなの消費生活展】3月4日（木）～9日（火）
【市民なんでも手づくり展・ひらつかカルチャー教室作品展】3月11日（木）～16日（火）
【親子の造形教室】2月11日（祝）～16日（火）
【春の花き展】2月18日（木）～23日（火）
【有雅陶・陶芸展】2月25日（木）～3月2日（火）
【みんなの消費生活展】3月4日（木）～9日（火）
【市民なんでも手づくり展・ひらつかカルチャー教室作品展】3月11日（木）～16日（火）
【竹芸教室】2月11日（祝）～16日（火）
【竹芸教室】2月18日（木）～23日（火）
【竹芸教室】2月25日（木）～3月2日（火）
【竹芸教室】3月4日（木）～9日（火）
【竹芸教室】3月11日（木）～16日（火）
【竹芸教室】3月18日（木）～23日（火）
【竹芸教室】3月25日（木）～28日（日）
【平塚美術協会春季展（絵画、彫刻）】3月3日（水）～7日（日）

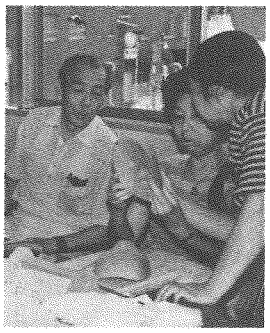
彫りから塗りまでの能面打ち教室

市民文芸の入賞者

市民文芸「冬の部」の入賞作品が決まった。（敬称略）

【俳句】題「ストーブ」「冬木立」応募三百三十四点
▽1席　冬木立静寂の中の音を聞く　伊藤千世子（ふじみ野）
▽2席　ストーブに職退く話まだ内緒　鳥海其礁（豊田小櫛）
▽3席　終の日は静かにあれな冬木立　樋口八重子（横内）
▽4席　奥田修永子（豊田本郷）、5席　江原千鶴子（入野）、6席　向山美津子（河内）、7席　吉野貞子（入野）、8席　石黒勝（土屋）、9席　保倉容子（御殿）、10席　渡辺博（中原）

【短歌】題「冬の雑詠」応募百十五点
▽1席　自販機の缶コーヒーを頬にあて白き息つく新聞少年　安池菊夫（長持）
▽2席　元旦の陽はやや西にかたむきてたよりげなき凧ひとつ揚がれり　安倍登志子（平塚）
▽3席　昔話に「それおかしい」とすげなく言ふこの子に何を言ひて応えむ　川上辰江（諏訪町）
▽4席　佐藤正子（北豊田）、5席　石原美代子（ふじみ野）、6席　高倉ノブ子（撫子原）、7席　石川春子（田村）、8席　岡野久枝（岡崎）、9席　渡辺秋子（八重咲町）、10席　石塚美智子（城所）

【川柳】題「空」応募百八十八点
▽1席　人間の叡知は空へ穴を開け　青木柳波（横須賀市）
▽2席　新鮮な空気がほしい病み上り　田辺栄子（中堂）
▽3席　空仰ぐ何か落書きしたくなる　島村とも子（豊田）
▽4席　高橋奈津（見附町）、5席　小島孝良（徳延）、6席　西沢スミ子（御殿）、7席　尾上正彦（見附町）、8席　荒木竜二（豊原町）、9席　田代静（中原）、10席　石川春子（田村）

【現代詩】応募12点
▽1席　「薔薇」　宮林良行（諏訪町）
▽2席　「陽射の中に」岩本幸江（土屋）
▽3席　「秋」　笹尾雅美（平塚）
▽佳作　上條淳子（紅谷町）、鯵川佳和（達上ケ丘）、山本清（入野）

手工芸教室の募集

・日程　4月～平成6年3月（全22回）
・時間　午前は10時～12時、午後は1時30分～3時30分
・受講料　11,000円（前期11回分、教材費別）

教室名	開設日	時間	募集
藤工芸	第1・第3火曜日	午前	30人
レザーアート	〃	午後	30人
ヨーロッパししゅう	第1・第3木曜日	午前	25人
ステンドグラス	第1・第3木曜日	午前	20人
パンの花	第1・第3金曜日	午前	35人
木彫り	〃	午後	30人
押し花	第2・第4火曜日	午前	25人
アートフラワー	〃	午後	35人
日本人形	第2・第4水曜日	午前	20人
フラワーデザイン	第2・第4金曜日	午前	20人
手編み	第2・第4土曜日	午前	30人

レクゲーム講習会

平塚市ジュニアリーダー養成講習会が開かれる。

この講習会は子供会活動など、地域で青少年のリーダーとして活動するための知識や技術を学んでもらおうと毎年行っているもの。なお、参加されたみなさんは講習会終了後、ジュニアリーダーズクラブに入るなど活躍されている。ぜひご参加を。

▽期間　3月～12月、全8回
▽対象　中学生80人
▽内容　宿泊研修（3月27日～28日・びわ青少年の家）、ハイキング、デイキャンプ、人形劇講習会、レクゲーム講習会ほか
▽応募期限　3月13日（土）
▽応募先　青少年課育成係（青少年会館内・電話32－七〇二九）

新着図書

小説・文学

検察者　小杉健治
散歩で三歩　草森紳一
役者は勘九郎　関容子
ゆきあいの空　渡辺史生
向処へ　渡辺淳一
伊良湖岬の殺人　山村美紗
透明な遺書　内田康夫
木に挨拶をする　内海隆一郎

家庭・生活

おおらかに見守ってあげて　平井信義
お見合いパーティー　ぱーてい倶楽部
インテリア開運法　小林祥晃
長沢節と風景たち　長沢節
バンザイ！赤ちゃんができた　西川潔

社会科学・その他

都市の20世紀　海野弘
ビル・クリントン　ジム・ムーア
金利を動かす男たち　塩田潮
風と炎と　堺屋太一

※掲載した図書は購入した図書の一部。詳しくは中央図書館にお尋ねを。

移動図書館3月日程（雨天は中止）

土屋小学校	2日	16日	13：00～14：00
吉沢小学校	2日	16日	14：30～15：20
吉沢公民館	2日	16日	15：30～16：00
松延小学校	3日	17日	15：00～16：00
金目小学校	4日		13：30～14：30
みずほ小学校	4日		15：00～16：00
万田貝塚市営住宅	5日		13：30～13：50
旭陵中学校	5日		15：00～16：00
港小学校	9日		13：00～13：50
海宝寺	9日		14：00～14：30
豊田公民館	9日		15：00～16：00
松が丘公民館	10日		15：00～16：00
城島小学校	11日		13：00～13：30
城島公民館	11日		13：40～14：30
岡崎小学校	11日		15：00～16：00
浄心寺	12日		13：30～14：30
金田公民館	12日		15：00～16：00

申し込みは

はがきに希望教室名、住所、氏名（トトミックは子供の名前と生年月日）、年齢、職業を記入のうえ、3月10日（水）までに、〒254平塚市見附町15－1　市民センター（電話32－二三三五）へ。

市民ギャラリー

（電話34－二二一一）

【平塚市立学校教職員互助会文化展】2月17日（水）～21日（日）

【中央公民館開館10周年記念事業・ちゅうおうFESTA10】2月27日（土）～28日（日）

【平塚美術協会春季展（絵画、彫刻）】3月3日（水）～7日（日）

催し物コーナー

図書館

☆映画会
◎2月21日（日）10時・14時、3階ホール
「アニー」　123分

☆ビデオ映画会
◎3月7日（日）10時・14時、3階ホール
「機関車トーマス・パーシーとハロルド」　45分
◎3月14日（日）10時・14時、3階ホール
「間・パーシー逃げ出す」　40分

☆こどもおはなし会
紙芝居や絵本、簡単な工作などを作って遊ぼう。
【中央図書館こども室】
・開催日　毎月第1、第2、第3、第4木曜日15時～
【北図書館】
・開催日　毎月第2水曜日15時～

☆開館時間
火～日曜日　9時～16時50分
（金曜日のみ、中央図書館の貸出室と参考室は9時～18時50分）

☆休館日　毎週月曜日、月末

☆中央図書館
〒254浅間町12－41　電話31－0415

☆北図書館
〒254田村5155－1　電話53－1232

美術館

☆企画展「シャガール版画展」
今世紀の美術史に大きな足跡を残したマルク・シャガールの挿画本「悪童たち」、「以心伝心」、「サーカス」や大型連作リトグラフなど、87点が展示されている。
・会期　2月13日（土）～3月21日（日）
・開館時間　9時30分～16時50分（入場は16時30分まで）
・観覧料　一般500円、大・高校生300円、中・小学生100円

◎記念講演会
・日時　2月28日（日）14時～
・会場　美術館講堂〈入場自由〉
・講師　美術評論家　藤井久栄氏
・演題　シャガールの版画について

◎シャガール探検ギャラリーツアー
・日時　2月27日（Aコース）、28日（Bコース）の13時～16時
・対象　小学生各20人〈抽選〉
・申し込み　2月20日までに往復はがきで

☆市民アートギャラリー
【なかよし作品展（絵画、工芸）】
・期間　2月18日（木）～23日（火）
【湘南養護学校高等部美術展】
・期間　2月24日（水）～3月2日（火）
【柳彩会水彩画展】
・期間　2月25日（木）～3月2日（火）
【岡村工房陶芸教室展】
・期間　3月3日（水）～9日（火）
【パンの花、ルナ・フローラ展】
・期間　3月4日（木）～9日（火）
【'93和田造形絵画作品展】
・期間　3月10日（水）～16日（火）

☆開館時間　9時30分～16時50分
☆休館日　毎週土、日曜日の11時、14時（45分間）
・観覧券　100円（当日9時から1階カウンターで発売）

寄贈品コーナー

・天文部門　2月2日（火）～27日（土）
・民族部門　3月2日（火）～30日（火）

☆開館時間　9時～16時50分
☆休館日　毎週月曜日、月末
☆博物館　〒254浅間町12－41　電話33－5111

博物館

☆プラネタリウム
◎「電波で見る宇宙」
宇宙から地球に届くのは光だけではない。真の宇宙の姿を解明する電波天文の世界を紹介する。（1月16日～3月7日）
◎「太陽・第22期極大期の全貌（ぼう）」
周期的に活動の増減を繰り返している太陽の今回の活動期は、1991年に極大期となった。投影では、博物館で観測された太陽のデータをもとに太陽活動を解説する。（3月13日～5月9日）
・投影時間　毎週土、日曜日の11時、14時（45分間）
・観覧券　100円（当日9時から1階カウンターで発売）

☆休館日　毎週月曜日
☆美術館　〒254西八幡1-1-3　電話35－2111

◎保健センター
中里34－17　電話34－0311
駅前バスターミナル5番線　中里経由日向岡行または諏訪町経由市民病院行「医療センター前」下車
◎平塚保健所
豊原町2－21　電話32－0130
駅前バスターミナル2番線　秦野駅行「営林署前」下車

予防接種3月カレンダー

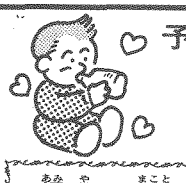

赤ちゃんの健康メモ

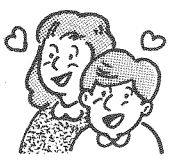

乳幼児歯科相談

■対象　2歳6か月までの乳幼児
■相談日　3月1日、15日
■時間　午前9時～10時
■申し込み　電話で平塚保健所へ

ツベルクリン

■対象　3か月以上4歳未満で、BCG接種を1回も受けていない乳幼児
■開業医、病院で接種を。接種日は医師とご相談を
■保険証、母子健康手帳を持参

乳幼児健康診断

■受付　午後1時～2時
■会場　保健センター
■母子健康手帳、筆記用具、歯ブラシ（1歳6か月児のみ）を持参
【3か月児】
・3月3日　4年11月1日～10日生
・3月17日　4年11月11日～20日生
・3月24日　4年11月21日～30日生
【1歳6か月児】
・3月2日　3年9月1日～10日生
・3月9日　3年9月11日～20日生
・3月16日　3年9月21日～30日生
【3歳児】
・3月4日　2年1月1日～10日生
・3月18日　2年1月11日～20日生
・3月25日　2年1月21日～31日生

母親父親教室

■前期（妊娠6か月までの方）
3月1日　午後1時30分～4時
妊娠中の体の変化と過ごし方
・3月8日　午後1時30分～4時
お母さんと赤ちゃんの歯の衛生
3月15日　午前10時30分～午後2時
妊娠中と産後の栄養（調理実習）
■後期（妊娠8か月以降の方）
3月22日　午後1時30分～4時
お産の進み方と産後の過ごし方
3月27日　午前9時30分～11時30分
赤ちゃんのおふろ（実習）
■会場　保健センター
■母子健康手帳、筆記用具（全日程共通）、スラックス（1日と22日）、手ふきタオル（15日と27日）、エプロン、三角布（15日）を持参

麻しん予防接種

■対象　1歳以上6歳未満の乳幼児。1歳6か月から3歳までの間に受けることが望ましい
■接種方法　開業医、病院で接種を。接種日は医師と相談を
■料金　無料
■保険証、母子健康手帳を持参

虫歯予防教室

■対象　3月中に8か月から1歳になる乳幼児のお母さん
■日時　3月10日　午前10時～11時
■会場　平塚保健所
■母子健康手帳、筆記用具を持参

ジフテリア破傷風

■対象　百日せきの予防接種を受ける必要のない乳幼児
・第1期　3か月以上6歳未満の乳幼児。3週間から8週間の間隔で3回受ける
第2期　第1期の3回目の接種日から1年以上1年6か月以内に1回受ける
■接種方法　市民病院・共済病院のみで年間を通じて接種できる。接種日は医師とご相談を
■料金　無料
■保険証、母子健康手帳を持参

育児相談

■相談日　毎週水曜日
■時間　午前9時30分～10時30分
■会場　保健センター
■内容　体重測定、栄養、病気、育て方、予防接種のことなど
■母子健康手帳を持参

お誕生前健康診査

生後10か月から1歳未満の乳幼児が受ける健康診査。「母子健康手帳別冊」を持参のうえ指定の医療機関で受診を。

百日せき ジフテリア 破傷風

■第1期　対象は3か月以上4歳未満の乳幼児。3週間から8週間の間隔で3回受ける
■第2期　第1期の3回目の接種日から1年以上1年6か月以内に1回受ける。5歳6月か月に達するまで受けられるが、4歳までに終了することが望ましい
■開業医、病院で接種を。接種日は医師とご相談を
■保険証、母子健康手帳を持参

赤ちゃんのステージ

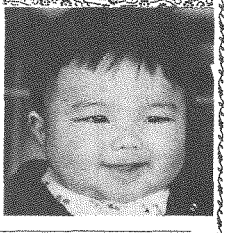

縞谷　真（まこと）ちゃん
☆平塚市大神2154－7 平成コーポ203株式会社リコーサービスパーツセンターにお勤めの縞谷孝さん（34歳）と早苗さん（26歳）の長男。体重9kg、身長67cm、平成4年8月26日生まれ。
部屋の中はおもちゃがいっぱい。特にワンちゃんのガラガラがお気に入り。春になったら、札幌で生活しているおじいちゃんとおばあちゃんに、初めて顔を見せることができるとママ。待ち遠しい真ちゃん。

《募集》　＜応募＞はがきに赤ちゃんの名前、生年月日と両親の住所、氏名、生年月日、電話番号、職業を書いてお出し下さい。対象は1歳未満の赤ちゃんです。応募されたはがきは、毎月20日（20日消印まで）に締め切り、抽選で赤ちゃんを翌月の広報紙に掲載します。なお掲載した赤ちゃんには、記念写真と広報紙10部を差しあげます。　＜今月の応募者は29人でした＞
■送り先　〒254平塚市浅間町9－1　平塚市広報広聴課赤ちゃんのステージ係

市民病院人間ドック

市民病院では、成人病の予防と早期発見のため人間ドック検診を実施している。ご利用を。
▽検診ができる日
・男子　毎週火、金曜日
・女子　毎週水、木曜日
※時間　午前8時30分～午後2時
▽検査料　一般検診　四万九千八百円（婦人科検診を含めると六万五百四十円）
▽申込先　市民病院人間ドック科（電話32－〇〇一五内線三一四一）
・受付時間　月～金曜日の午前9時～午後4時30分
▽相談日　毎週月曜日と木曜日　午前10時～午後4時
▽電話　34－一二二一

心の健康相談

平塚保健所では、心やアルコール等の悩みをもつ本人や家族を対象とした心の健康相談を行っている。
▽日時　2月19日（金）、24日（水）、3月2日（火）、12日（金）で、訪問も可
※時間はいずれも午後1時30分～3時30分
▽担当者　精神科医師、ケースワーカー
▽申込先　平塚保健所（電話32－〇一三〇）予約制

歯ぐきの検診

▽対象　初妊婦および49歳未満の方
▽日時　2月23日（火）
・初妊婦の方　午前9時～10時30分
・49歳未満の方　午後1時～2時30分
▽会場　平塚保健所
▽内容　検診と歯みがき練習
▽母子健康手帳（妊婦の方）、普段使用している歯ブラシ、コップを持参
▽申込先　平塚保健所（電話32－〇一三〇）予約制

健康教室開く

市では、成人病を予防するための健康教室を行っている。ご参加を。
【大腸がん予防教室】
・2月23日（火）横内公民館（講師　松井宏榮歯科医師）
・2月16日（火）須賀公民館（講師　荒井　潔医師）
※時間はいずれも午後1時30分～3時
▽問い合わせ先　健康課（内線二五九）

基本健康診査を

市では、四十歳以上の方を対象に、循環器、肝臓疾患を中心とした基本健康診査を実施している。年一回無料で受診できるので、希望される方は、かかりつけの医療機関（市民病院は除く）で受診を。
また、肺がん検診（有料）も同時に受診できる。

消費生活展

「今、私たちの暮らしを見直す～現代と60年代の暮らし」をテーマとした第21回みんなの消費生活展が開かれる。
☆期間　3月4日（木）～9日（火）
☆会場　ひらつか市民プラザ
☆内容
・3月4日～9日、午前10時～午後6時30分
パネル展示（平塚市の消費者行政コーナー、資料コーナー）
・5日～7日、午前10時～午後5時
手づくり実習教室、計量・消費者生活相談・電気相談・東京電力コーナー、暮らしのクイズ
☆問い合わせ先　地域づくり課市民生活係（内線244）

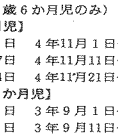

みなさんのご協力で問い合わせが増えている。問い合わせをいただいたときには、既に決まっているものもあるのでご了承を。
◇譲りたい物　女子用自転車（16インチ）、男女各子供服（身長90～95センチメートル）、ピアノカバー、剣道はかま（白、紺）、ステレオ、身体障害者電動カート
◇譲ってほしい物　ベビー用ハイチェアー、子供用スキーセット（小学校1～2年用、同4～5年用）、布おむつ、A型ベビーカー、食卓用子供いす、B型ベビーカー、ベビーベッド、ベビーカーシート、台所用テーブルといす4脚、パソコンプリンター、ピアノ、大人用自転車、ひな人形

医療受給者証が更新

市では、七十歳以上（寝たきり等は六十五歳以上）のお年寄りが病院にかかるときに見せなければならない保険証と「医療受給者証」のうち、有効期間が平成五年一月三十一日までとなっている受給者証をお待ちの方に、新しい受給者証を既にお送りしてある。
また新しい受給者証が届いていない方は、保険年金課老人医療係（内線二五六）までご連絡を。また、新しい受給者証が送られた方は、古い受給者証を保険年金課老人医療係（郵送でもよい）か、お近くの公民館または地域市民窓口センターに返していただきたい。

赤ちゃんの健康

アレルギー性鼻炎

風邪でもないのに鼻水、くしゃみ、鼻づまりなどの症状が見られるのが「アレルギー性鼻炎」の特徴である。
花粉や胞子などが原因で起こる場合は、春先（スギ）とか秋（ブタクサ）とかに限ってあらわれる。鼻だけでなくて目も刺激されるので、涙、かゆみなどの症状を伴うことが多い。
一方、家のほこりやダニ、カビ、ペットの毛などが原因で起こる場合は、季節に関係なく、ほこりを吸い込んだときのくしゃみで始まり、不眠、不機嫌、いらいら、集中力減退、鼻血などの原因となる。
対策としては、原因をできるだけ取り除くよう生活環境を整備することが第一。あとは耳鼻科で吸入などの治療を受け、ひどい場合は医師の処方で抗アレルギー薬を服用することが望ましい。（健康課）

肺がん検診

▽対象　40歳以上の方
▽料金
・胸部エックス線　四百円
・胸部エックス線と喀痰（かくたん）検査九百円
▽申込方法　検診医療機関に直接申し込む。なお、基本健康診査と同時に受診することもできる。検診医療機関名については健康課（内線二五九）へ。
▽日時　2月17日（水）午後1時30分～3時30分
▽申込先　平塚保健所（電話32－〇一三〇）

老人性痴ほう疾患の相談を

平塚保健所では、お年寄りの物忘れ等、ぼけに悩んでいる方を対象とした相談会を開く。
▽日時　2月17日（水）午後1時30分～3時30分
▽申込先　平塚保健所（電話32－〇一三〇）
問い合わせは、健康課（内線二五九）へ。

生活関連物資価格調査表

消費生活モニター30人による1月分の平均価格

品目	銘柄	小売店	スーパー
合成洗剤	粉末（ゆたか）	1.5kg（無リン）	733円	751円
サラダ油	1kg（ポリ入）	457円	466円
しょうゆ	1ℓ（パック）	298円	290円
トイレットペーパー	65m（12個）	437円	454円
豚肉	100g（モモ肉）	146円	146円
鶏肉	M10個（パック）	170円	160円
さけ	100g（切り身）	201円	233円
じゃがいも	1kg（男爵）	213円	232円
ほうれん草	1把	188円	233円
みそ	1kg（赤みそ袋入）	353円	391円
砂糖	1kg（上白糖）	243円	241円
食パン	1斤	167円	159円
灯油	18ℓ（配達）	952円	—
ガソリン	1ℓ（現金）	121円	—

平塚市春の花き展

期日　2月18日(木)～23日(火)
会場　ひらつか市民プラザ
◇内容　花き展示（品評会）
切り花、鉢物の即売
花に関する相談
・問い合わせ　農産課（内線543）

労働セミナー「労働教育講座」開催

エイズの正しい認識とゆとりと豊かさを求めて

鈴木恵三氏

とき　2月24日(水)
午後6時～8時30分
ところ　勤労会館
◇第1部　エイズの正しい認識
・講師　鈴木恵三氏
（市民病院泌尿器科部長）
◇第2部　ゆとりと豊かさを求め
・講師　荻原　勝氏
（人材開発研究会代表）
・問い合わせ　勤労会館32－3355

荻原　勝氏

広報手帳

競輪場の売店募集

公営事業案所では、平塚競輪場内にある売店に出店を希望される方の申し込みを受け付ける。

▽出店期間　平成5年4月～9月（6か月間）
▽募集店舗　特産農産付属食堂2店舗、飲食売店9店舗、普通売店6店舗（抽選）
▽応募資格　①市内に1年以上お住まいで、住民登録または外国人登録がされていること　②飲食売店は調理師、ふぐ包丁師等免許証、食品衛生責任者講習終了証書　普通売店は製菓衛生師等免許証、食品衛生責任者講習終了証書のいずれかの資格を持っている方がいること　③希望する売店と同じ業務を市内で1年以上していること　④市税など、市の徴収金を滞納していないこと
なお、2回連続して出店した方は申し込めない。
▽持参する物　①住民票または外国人登録済証明書　②市税完納証明書（法人は法人分と代表者分）　③印鑑（社印は不要）　④営業許可書　⑤各資格（免許）証　⑥法人は定款と登記簿謄本
▽受付期間　2月22日（月）～23日（火）
・時間　午後1時～4時
・場所　平塚競輪場内事業課（電話21－三九三五）

生ごみ処理器を販売

▽日時　2月20日（土）午後1時30分～3時
▽会場　市役所新館（江陽中学校北側）
▽種類、金額
・据え置き型　130ℓ型　一千円
・埋め込み型　190ℓ型　一千三百円
　170ℓ型　二千四百円
▽問い合わせ先　環境衛生薬務課（内線五三〇）

園芸教室を開く

▽日時　3月5日（金）午前9時30分～11時30分
▽会場　県農業会館（駅南口）
▽講師　園芸研究家　向後三春氏
▽内容　春夏野菜の作り方
▽問い合わせ先　県湘南園芸相談センター（電話23－〇五九三）

海外ツアーの募集

国連協会平塚支部では、創立40周年を記念してオーストラリア国連協会との交流を深めるための視察団員を募集する。
▽日程　5月6日～14日
▽コース　平塚－成田－オーストラリア（ゴールドコースト、メルボルン、シドニー　ほか）－成田－平塚　8泊9日
▽定員　70人（先着順）
▽参加費　二十五万八千円
▽問い合わせ先　交流親善課交流親善担当（内線五九七）

初級手話を学ぼう

▽日程　3月3日～26日の毎週水・金曜日、全8回
・時間　午前10時～12時
▽会場　福祉会館
▽定員　30人（先着順）
▽申込先　障害福祉課障害福祉係（内線二二一）

まちかどギャラリー

・安田信託銀行、新日本証券、山一証券、三菱銀行の各まちかどギャラリー
【平塚書道協会書道展】2月9日（火）～22日（月）
【まちかどギャラリー委員会作品展】2月23日（火）～3月8日（月）

教育を考える集い

神奈川の教育を考える県民の集いが開かれる。
▽日時　2月17日（水）午後0時30分～4時
▽会場　中央公民館
▽内容
・講演　「動物の子育てに学ぶ」　東武動物公園長　西山登志雄氏
・発表　「土屋っ子、おもしろ学びランド」土屋小学校
「ふれあい　しりあい　なじみあい」大機の教育を推進する町民会議ほか
▽問い合わせ先　社会教育課社会教育係（内線五二四）

科学技術フォーラム

海洋の働きをテーマとした先端科学技術フォーラムが開かれる。
▽日時　3月1日（月）午後2時～5時
▽会場　ひらつかスカイプラザ第2会議室（MNビル11階）
▽講演　「気候変動と地球規模の海洋観測」　神奈川大学理学部長　寺本俊彦氏、「分子認識と生命の起源」カルフォルニア大学教授　グスタフ・アレニウス氏
▽定員　百五十人
▽問い合わせ先　神奈川大学知識情報研究所（電話58－九六八四）

技術校生を募集

県立平塚高等職業技術校では平成5年度4月入校の技術校生を募集する。
▽募集職（人員）訓練期間
①装飾工芸（15人）1年　②インテリア工芸（20人）1年6か月　③エクステリア施工（20人）6か月　④住宅設備施工（20人）6か月　⑤プラント施工（20人）6か月　⑥建設設計（40人）6か月
▽申込期限　3月3日（水）
▽選考　3月10日（水）
▽選考方法　筆記試験（国語、数学）、面接
▽応募先　同高等職業技術校（電話23－一九二二）

初級簿記講座開く

▽日程　4月1日（木）～6月11日（金）までのうちの全26回
・時間　午後6時～8時
▽会場　平塚商工会議所
▽受講料　一万八千円
▽申込期間　3月1日（月）～19日（金）
▽申込先　平塚商工会議所（電話22－二五一〇）

看護要員の登録を

消防本部では、災害時に設置される臨時救護所で看護活動にあたっていただく看護要員を登録している。
▽資格　保健婦、助産婦、看護婦（士）、准看護婦（士）の資格があり、かつ市内にお住まいで災害時には協力できる方
▽臨時救護所　杏雲堂病院、済生会病院、共済病院、市民病院、平塚球場、なでしこ・松原・八幡・大野・神田・豊田・旭・金目小学校
▽登録先　消防本部防災課（内線三五七）

水道使用料の改定

公共下水道と水道使用料が4月から改定される。改定にあたり、福祉減免制度が拡大されるのでお尋ねを。

【公共下水道使用料】
▽改定内容　一立方㍍当たりの単価50円（水道等の月間使用料が25立方㍍以下の場合）が55円になるなど、段階的に改定となる。
▽問い合わせ先　下水道総務課
使用料係（内線四五二）

【水道使用料】
▽改定内容　一般の家庭（一か月24立方㍍）では、現在の料金一千八百十七円が二千百四十円となる。
▽問い合わせ先　県企業庁水道局平塚営業所（電話22－二七一一）

質問

車庫と道路との間の段差をなくすため、鉄板やコンクリート製のプレートを置いている箇所が見られます。
このようなプレートは通行の邪魔になるばかりか、雨水を止めたりすることにもなるので、置かないよう指導していただけないでしょうか。
（中原　佐藤雄雄さん）

お答え

道路は市民のみなさんが生活していくための大切な場所です。
このため、道路に一定の施設を設け継続して使用するためには道路法の許可が必要で、市では道路を使用される方の申請により道路占用の許可を出しています。

声のひろば

道路との段差をなくす鉄板等は危険

自費で切り下げ工事を

道路法では、電柱、公衆電話ボックスなど、一定の物件以外はその対象とならず、ご質問のプレートや鉄板も対象外となっているため、プレートを設置している方に自主的に撤去するよう指導しています。
また、プレートを撤去すると車両の出入りができない場合は、自分で切り下げ工事の申請（道路自費工事施行承認申請）をし、承認を受けてから工事ができるようになっています。
（道路管理課）
※市へのご意見、ご要望はお気軽に広報広聴課広聴担当（内線三五五）にお寄せください。

通行の妨げになる入口のコンクリート

献血しよう！

◇日程
2月20日（土）10時～15時30分紅谷パールロード

◇ご協力ありがとうございました（1月）
―敬称略―
湊製作所、平塚税務署、日本たばこ産業開発技術センター、日本たばこ産業平塚工場、古河電気工業平塚事業所（以上団体のみ）

緑のあっせん

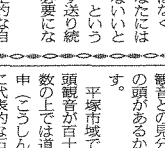

いらなくなった樹木を鉢（あっ）旋している。希望される方はみどり公園課みどり推進係（内線四二五）へ。
なお、樹木は譲られる方のご家庭にあるため、移植の際の費用については譲り受ける方の負担となる。ご了承を。
▽お譲りする樹木　グレープフルーツ（樹高3・5㍍）1本

みどり基金

敬称略

問い合わせは、みどり公園課みどり推進係（内線四二五）へ。
▽みどり基金へ　一万九百円、太田明子　五千円、平塚市ゴルフ協会・無名会　各十万円、みどり基金募金箱　一万一千九百十五円

スポーツ基金

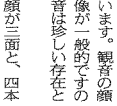
敬称略

問い合わせは、スポーツ振興財団（平塚球場内・電話35－〇一〇三）へ。
▽スポーツ振興基金へ　・匿名　一万八千六百円

あたたかい心

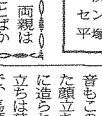
敬称略

問い合わせは、社会福祉協議会（電話33－三三三三）へ。
▽社会福祉基金へ　・交友会　一万八千六百十円、パール美容室　一万七百三十八円、さくら会　一万三千七百四十七円、神奈川歌謡連盟　六万八千五百三円、吉沢小学校　三千六百七円、茅沼酒店　六千六百三十七円、高原商店　八千八円、神奈川県生命保険協会湘南ブロック会　五十万円、信総商事　七万八千四百四十五円、平塚めぐみ幼稚園　四万三千四百五十七円、平塚五月会　四万円、神奈川友愛会議平塚地区同盟　二万二千五百十二円、匠建設電煙会　五千二百二十八円、51号車　八百六十一円、平塚南部剣道スポーツ少年団　一万七千百六十五円、ネバーオンマンディス　三万三千七百九十三円、熊沢司　三万円、平塚市仏教会　十八万三千四百十七円、三菱樹脂労働組合平塚支部　十五万九千円、西森業津校　三千円、かくや姫　一万七千二百十九円、共和技術コンサルタンツ　三万三千五百六十八円、パシフィック　五万八千三百八円、パシフィック販売　十二万九千六百五十七円、市役所母子像　九千五十一円、山口幸恵　二千四百円、平塚高等職業技術校　一万二千八百三十円、昌野剛造　四千一円、大住中学校三年五組　六千十一円、山城子どもの家　三千七百四十八円、さくら会・平塚工業高校社会福祉委員会・かながわ生協八幡ブロック　各五千円、横浜エイロクィップ会社分・同募金口　各七万円、平塚パブテスト教会・田代四海子　各二万百二十一円、匿名（四件）　二万五千七百二十一円
▽児童福祉へ　・紺龍彦　三万円、匿名（二件）　二千円
▽社会福祉へ　・磯崎輝夫　四千円、中原中学校区歳末チャリティーボーリング大会参加者一同　一万一千三百円
▽交通遺児へ　・柳川しげ子　二万円、平塚パブテスト教会　一万円、平塚市中心街イベント実行委員会　一万五千八百八十二円、泉栄　一千円、小林レンタカー　二万一千六百十円

教育相談

―教育研究所(33)5535―

僕ってだめな子？

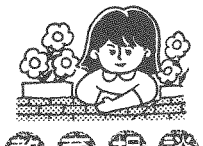

「どうせ何をやってもだめなんだ」と、自分自身を否定的なイメージでとらえている子供たちに最近よくでくわします。
小学五年生のA君も「僕はだめな子なんだ」と、自分自身を否定的なイメージでとらえ、やる気をなくしている一人です。どうしてA君は自分をだめな子だと思っているのでしょうか。
A君は「だって、小さいときからしかられてばかりだし、お父さんもお母さんも僕のことをだめな子だと思っているもの」と話してくれました。A君は小さいときから落ち着きがなく、衝動的に行動するので、おはみどり公園課みどり推進係（内線四二五）へ。
なお、樹木は譲られる方のご家庭にあるため、移植の際の費用については譲り受ける方の負担となる。ご了承を。
▽お譲りする樹木　グレープフルーツ（樹高3・5㍍）1本

分自身を否定的なイメージでとらえ、やる気をなくしている一人です。どうしてA君は自分をだめな子だと思っているのでしょうか。
A君は「だって、小さいときから落ち着きがなく、衝動的に行動するので、おはみどり公園課みどり推進係（内線四二五）へ。
なお、樹木は譲られる方のご家庭にあるため、移植の際の費用については譲り受ける方の負担となる。ご了承を。
▽お譲りする樹木　グレープフルーツ（樹高3・5㍍）1本

そうすれば、否定的な自己イメージではなく、「僕にもいいところがあるなあ」「僕もがんばればやれるなあ」というような肯定的な自己イメージが大きくふくらみ、自信がつき、やる気が出てくるのではないでしょうか。
A君はこれまで周囲の人から、「お前はだめなんだ」というような言葉をたくさん受け取ってきているために、自分はがんばってもどうせだめなんだという否定的な自己イメージを持ってしまっているようです。
A君のような子供は、今問題点を注意することばかりに目がいき、A君の良いところを見ようとしなくなってしまいました。
そのために、両親はA君の行動を変えていくためには、問題点を指摘し続けるのではなく、「あなたにはこんないいところがありますよ」というメッセージを絶えず送り続けてあげることが必要になります。
学校に入学してからは、教室の中を立ち歩くなどの行動が目立ち、周囲からも注意されることが多くなりました。
学校に入学してからは、教室の中を立ち歩くなどの行動が目立ち、周囲からも注意されることが多くなりました。
でしょうか。

石仏物語り シリーズ23

馬頭観音

平塚の石仏では、馬頭観音も多く見ることができます。
菩薩（ぼさつ）としての観音は変化観音といってさまざまな姿をもっており、馬頭観音もこのうちの一つで、怒った顔立ちの忿怒（ふんぬ）像（一七七六）、大神には明和二年（一七六六）、下吉沢には同六年（一七七〇）のものがあり、十八世紀中ごろから建立が始まっていることがわかります。
地区別には土屋では二十一基、上吉沢十基、南金目七基、下吉沢、八幡各六基、北金目・入野・平塚本宿・須賀に各五基で、土沢地区に多く見られます。
年代が刻まれているものでは、岡崎の入山瀬公民館脇と御殿の地蔵堂に宝暦十年（一七六〇）、大神には明和二年（一七七六）、下吉沢には同年（一七七〇）のものがあり、十八世紀中ごろから建立が始まっていることがわかります。
地区別には土屋では二十一基、上吉沢十基、南金目七基、下吉沢、八幡各六基、北金目・入野・平塚本宿・須賀に各五基で、土沢地区に多く見られます。
馬頭観音は家で飼っていた馬が死んだとき、あるいは馬を持つ仲間が馬の健康や安全を祈願して建てたものです。
馬の名前や「鹿毛（かげ）」「栗毛」などの毛の色、死んだ年月日を刻んで供養したものや、馬入には安政五年（一八五八）に、「当所馬持中」の五人が世話人になって建立した塔などもあります。
建立した塔には、盆や正月に花や供物があげられています。南原の東町では、毎年八月十八日に写真の馬頭観音の前に集まり、供養の念仏があげられています。
（博物館主任学芸員小川直之）

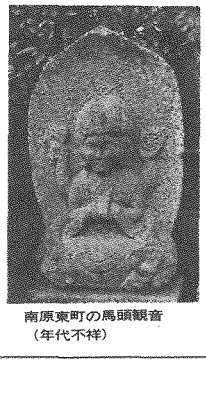
南原東町の馬頭観音
（年代不祥）