No. 494 （9月号）

広報ひらつか

平成4年9月15日／毎月15日発行／101,000部／神奈川県平塚市役所発行
編集・企画部広報広聴課／〒254　平塚市浅間町9番1号　電話23―1111・35―1111

人口　249,863人
世帯　85,420世帯
（平成4年8月1日現在）

高齢者のみなさんへ

●歩くときの注意
- 無理な横断をしていませんか
- 止まっている車の間を横断しませんか
- 夜間黒っぽい服装で外出しませんか

●自転車に乗るときの注意
- 一時停止せず、狭い路地から大通りへ出ていませんか
- 車と無防備に並走していませんか
- 右折するとき交差点の真ん中を通りませんか
- 夜間、無灯火で乗っていませんか
- 酒を飲んで自転車に乗りませんか

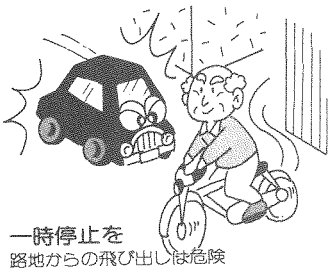

一時停止を
路地からの飛び出しは危険

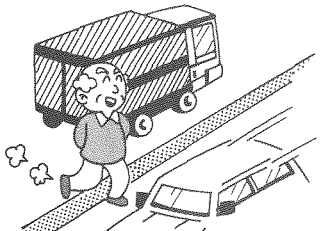

横断歩道を渡る
止まっている車の間を横断するのは危険

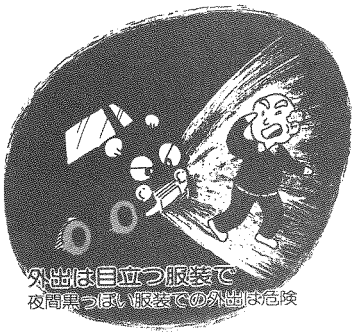

外出は目立つ服装で
夜間黒っぽい服装での外出は危険

お年寄りを事故から守ろう

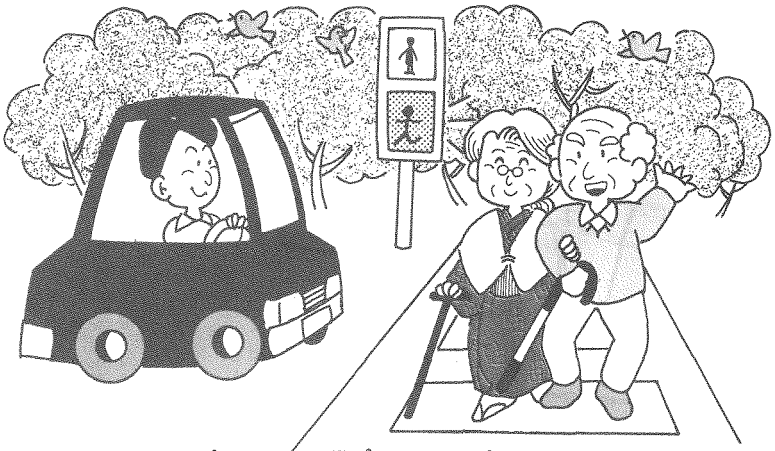

みんなで譲り合い――

交通安全運動です

「高齢者の交通事故防止運動」が九月十一日から二十日までの十日間、また、「秋の全国交通安全運動」が九月二十一日から三十日までの十日間実施されます。最近、特に目立つのがお年寄りの交通事故と二輪車の交通事故です。平塚市交通安全対策協議会では「お年寄りを交通事故から守ろう」をスローガンに、高齢者の交通安全意識の高揚と歩行中の交通事故防止を重点目標に掲げ、運動を展開しています。市民のみなさんも、ご家庭や地域で積極的に交通安全対策に取り組んでください。

全国ワースト五位に

県警交通企画課は、八月末日現在の交通事故件数および死傷者数を発表しました。

それによると事故件数は、昨年同期を二千二百九件と大幅に上回る三万六千七百八十七件で、死者も十人多い三百三十二人と、全国ワースト五位となりました。負傷者は、二千百八十九人増の四万八百四十三人となっています。

死亡事故で一番多いのは、二輪車乗車中で百二十一人です。昨年同期と比較して一番増加しているのは、歩行者の死亡で、百三人とすでに十六人も多くなっています。そのうち三十八人が六十五歳以上の方で、高齢者の死亡事故が目立っています。

目立つ高齢者の事故

市内の高齢者の交通事故の実態を見てみましょう。

交通事故件数は、昨年一年間で一千六百十八件ありましたが、このうち高齢者の事故は百五十四件で、死者八人、負傷者百二人となっています。一昨年に比べ、件数では五十五件、死者は三人、負傷者は三十二人増加しており、市内でも高齢者の交通事故が非常に目立っています。

高齢者の死亡事故の特徴は、歩行中の事故です。原因は、横断歩道以外での横断、信号無視、車両の直前直後の横断とルール違反が圧倒的です。

若者の二輪車事故も多発！

お年寄りの交通死亡事故と同じように、増加する一方が二輪車による死亡事故です。

とりわけ多いのが十六歳から二十四歳で、全体の約七〇パーセントを占めています。そのうち高校生が四〇パーセント近くに上るのが特徴です。免許取得後一年未満という、運転経験の浅い若者が一番危険です。

クイズ　クイズ

全国交通安全クイズです。正しいものには○、誤っているものには×印をつけてください。一問十点。さて、あなたは何点になるでしょう。

問1　全国の交通事故死者数は、一年間に五千人

問2　交通事故死者数は、16歳から25歳と65歳以上が全体の半分以上を占める

問3　自転車による交通事故死者数は、65歳以上が一番多い

問4　交通事故で一番多いのは歩行中である

問5　高齢者の交通死亡事故で一番多いのは歩行中である

問6　自動車乗車中の交通死亡事故は、16歳から19歳が一番多い

問7　歩行中の高齢者死亡事故は、ルール違反が半分以上

問8　問7のルール違反は、一位が横断歩道以外の横断、二位が車両の直前直後の横断

問9　夜間走行中の自動車から、黒っぽい服装の歩行者を確認できる距離は約80メートル

問10　交通死亡事故は、昼間より夜間の方が多い

（解答は五面に記載）

今月の話題　市長室

―187―

2人あわせて176歳の秋池夫妻

市内最長老のダイヤモンド婚（結婚60年）夫妻の秋池幸吉さん（89歳）と寿々女さん（87歳）ご夫妻を訪ね、夫婦円満の秘けつなどをお伺いした。取材は渋谷京子さん（豊田）。

多年にわたり、社会の進展に寄与された老人に敬意を表し、その長寿を祝って、九月十二日市民センターにおいて敬老祝賀会が行われ、市内の金婚夫妻（結婚五十年）二百二十七組とダイヤモンド婚夫妻（結婚六十年）三十八組に市長から記念品が贈呈された。

その中で最高齢の秋池幸吉さん（89歳）、寿々女さん（87歳）ご夫妻を明石町のご自宅に訪問、夫婦円満の秘けつなどを伺った。

「今はもう孫に囲まれている時が一番の幸せです」とおっしゃるお二人だが、昭和二十一年、疎開先の埼玉県から焼け野原の平塚に戻り、洋品店を始め色々な事業をしながら、戦後の混乱の中で商店街発展のために大変力を尽くした。

ダイヤモンド婚を迎えられた秋池夫妻

「気がついたら六十年が過ぎていました。特別なことは何にもして来ません。でも一日一日を正直に、まじめに生きていれば、お金がなくても物がなくても、幸せはついてきますよ」とおっしゃった奥さまの何げない言葉の中に、ご夫婦で築きあげた六十年の年輪の厚みを感じた。

どうぞいつまでも仲むつまじく、お幸せに……。

二十七組とダイヤモンド婚夫妻（結婚六十年）三十八組に市長から記念品が贈呈された。

その中で最高齢の秋池幸吉さん（89歳）、寿々女さん（87歳）ご夫妻を明石町のご自宅に訪問、夫婦円満の秘けつなどを伺った。

「今はもう孫に囲まれている時が一番の幸せです」とおっしゃるお二人だが、昭和二十一年、疎開先の埼玉県から焼け野原の平塚に戻り、洋品店を始め色々な事業をしながら、戦後の混乱の中で商店街発展のために大変力を尽くした

道路の愛称募集

市道8路線

平塚駅北口から国道1号線までの市道❶

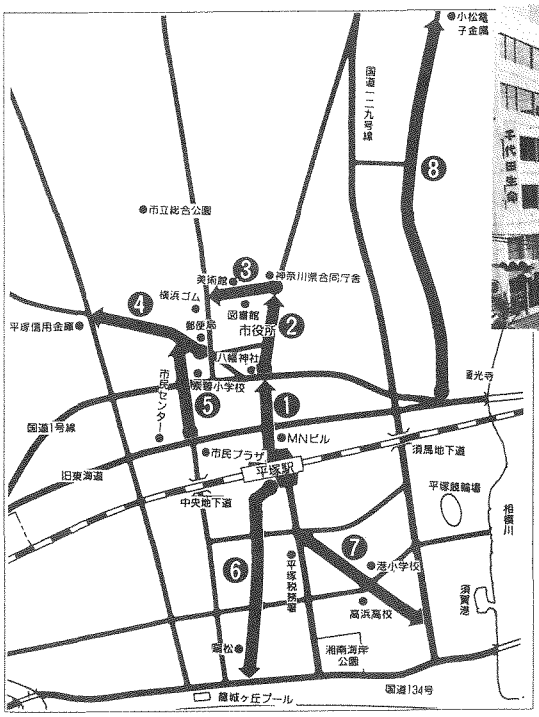

▽……市では、市制施行六十周年記念行事の一つとして、八路線の市道の愛…△

▽…称を募集することになった。周囲の風景や将来の姿を夢見て、だれにで…△

▽…も親しまれ、愛される名称をお寄せいただきたい。採用された愛称は道…△

▽…路標識として設置するなど広く利用されることになる。ぜひご応募を。…△

市内には、商店街のモール化などにより、「湘南スターモール」、「紅谷パールロード」、「Bロード」、「公園通り」など、八路線に愛称がつけられ親しまれているが、今回対象となるのは、道路愛称選定委員会が選んだ次の八路線（市道）。

道路や歩道は、通行する場としてのみ思われがちだが、利用の仕方によっては憩いの場、出会い・ふれあいの場にもなる。ぜひ、すてきな愛称をお寄せいただきたい。

▽愛称募集する路線

❶駅前北口広場に接し、MNビル前、富士銀行前、NTT前を通り、国道一号線までの平塚を代表する道路。

❷国道一号線から市役所庁舎東側、消防署前を通り、県合同庁舎前交差点までの道路。八重桜やプラタナスなどの街路樹があり、駅から厚木方面へと向かう主要な道路。

❸県合同庁舎前交差点から中央図書館を通り、横浜ゴム東門前交差点までの文化・公共施設が建ち並ぶ道路。

❹平塚郵便局前交差点から横浜ゴムの南側を通り、追分交差点までの道路。イチョウ並木が美しく、秦野・伊勢原方面へと向かう主要な道路。

❺東海道本通りの市民プラザ前交差点から崇善小学校西側を通り、横浜ゴムまでの道路。幅員が広く、中央分離帯の中にキョウチクトウが植栽されている。

❻平塚駅南口から扇松前を通り、国道一三四号線までの道路。緑が豊かな住宅街を南北に貫き、海岸に通じている。

❼平塚税務署前交差点から港小学校と須賀公園の間、高浜高校北側、月見町公園前を通り、国道一二九号線までの道路。朝と夕方は児童、生徒の通行が多い。

❽国道一号線工業団地入口から蓮光寺前、馬入工業団地の中を通り、湘南新道交差点（計画）までの、相模川に沿った工業団地の真ん中を南北に貫く道路。

▽応募要領　①愛称名と命名した理由　②1枚のはがきに1路線1愛称　③住所、氏名、年齢、職業、電話番号を記入

▽応募期限　10月31日（土）

▽応募先　〒254平塚市宝町3－1　ひらつかスカイプラザ内平塚市女性行政推進室（電話21－七五〇〇）

暮らしのご意見を

毎年一月に市民センターで「新年婦人のつどい」を開いているが、その会場で発表していただく作文（入選者3人）を募集している。

国際化や高齢化が進み、生活もさまざまに変わってきている。このような中で、男性と女性がお互いに暮らしやすい社会をつくるにはどうしたらよいのか、ご意見をお寄せいただきたい。

▽テーマ　ホップ・ステップ・ジャンプ、エンジョイマイライフ

▽応募資格　市内にお住まいの20歳以上の女性

▽要領　四百字詰め原稿用紙5枚以内

▽応募期限　10月31日（土）

▽応募先　〒254平塚市宝町3－1　ひらつかスカイプラザ内平塚市女性行政推進室（電話21－七五〇〇）

行政相談所のご利用を

市では、国が実施する行事にあわせて相談所を開く。お気軽にご利用を。

【公証週間・10月1日～7日、法務省】

不動産の売買、土地建物の賃貸借、金銭貸借など、大切な契約や遺言などについての相談を公証人がお受けする。

▽日時　10月6日（火）午後1時～4時

▽会場　市役所市民相談室

【行政相談週間・10月11日～17日、総務庁】

行政相談委員のほか、今回は人権擁護委員と民生委員による人権や心配ごとについての相談もお受けする。

▽日時　10月6日（火）午後1時～4時

▽会場　旭南公民館

※問い合わせ先　地域づくり課市民相談係（内線二九三）

愛と芸術の軌跡

三岸好太郎と三岸節子展

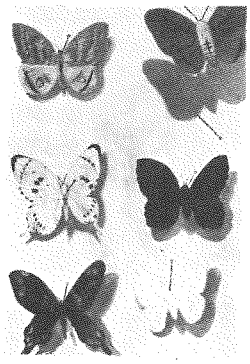

三岸好太郎「飛ぶ蝶」一九三四年

美術館では、十月三日（土）から企画展「三岸好太郎と三岸節子展」を開く。

三岸好太郎は一九〇三年北海道札幌に生まれ、三十一歳で亡くなるまでの短い画業の中で、初期の素朴味漂う作品から晩年の幻想的作品へと、さまざまに作風を転換させながら、鋭敏な感覚と繊細な詩情に満ちた独自の絵画世界を築いた。

一方、三岸節子は一九〇五年愛知県起町に生まれ、女性画家の先駆的存在として道を切り開きながら、八十七歳の現在も活躍を続けている。

二人は一九二四年に結婚し、好太郎が亡くなるまでの十年余りの間生活を共にした。今回はそれぞれの代表的作品（油彩、素描合計百点）により、創作に情熱を燃やした二人の芸術の軌跡をご覧いただこうとするもの。なお、二人と親交のあった平塚にゆかりの画家鳥海青児や森田勝の作品も併せて展示する。ぜひご鑑賞を。

▽会期　10月3日（土）～11月3日（祝）

・開館時間　午前9時30分～午後4時50分

▽休館日　毎週月曜日

▽観覧料　一般七百円、大・高校生五百円、中・小学生三百円

▽問い合わせ先　美術館（電話35－二二一一）

◎講演会・三岸好太郎と三岸節子の芸術

・日時　10月11日（日）午後2時～、入場自由

・会場　美術館講堂

・講師　茨城県近代美術館館長　匠秀夫氏

◎企画展「木内克のすべて」開催中

・会期　8月22日（土）から9月20日（日）まで

25万人目の市民

幸運を抱いた栗田学ちゃん

8月13日、平塚市の25万人目の市民となられた栗田学（まなぶ）ちゃんのお宅に、9月7日市長がお祝いに訪れた。

学ちゃんは栗田繁喜さんと千賀子さんの長男として、8月10日、予定日より1か月早く誕生された。（住所は平塚市纏、身長46cm、体重2115g、8月13日出生届）

名前は鉄道ファンの繁喜さんが、四国にある学（がく）駅にちなんで命名されたとのこと。市長からのお祝いの言葉に続いて"25万人市民の証"と記念品を受けられた繁喜さんは、「市制60周年というお祝いの年に、25万人目の市民となった幸運を大切にして、この子が大きく伸びるよう育てていきたい」と将来の夢を語ってくれた。

臨時職員（保母）の募集

・一般保母で午前8時30分から午後5時まで

・日額6,000円、通勤手当は別途支給

◎申し込み　履歴書（市販のもの）を児童福祉課保育係（内線215）へ直接持参する

市民相談

市民相談室23－一一一内線二九三

◇人権法律相談　9月22日（火）、10月6日（火）、13時～16時

◇行政苦情相談　9月16日（水）、30日（水）、10月7日（水）、14日（水）

◇一般法律相談　予約制（電話でも可）、13時～16時

◇養記、供託、測量相談　10月9日（金）、13時～16時

◇一般市民相談　毎日（ただし、土曜は11時まで、日曜・祝日・第2・第4土曜は除く）

◇消費生活相談　9月18日（金）、25日（金）、10月2日（金）、9日（金）9時～16時

◇定例年金相談　10月8日（木）、10時～15時

◇発明考案特許相談　10月5日（月）、10時～15時

◇下請取引相談　9月17日（木）、13時30分～16時

お気軽にご利用を

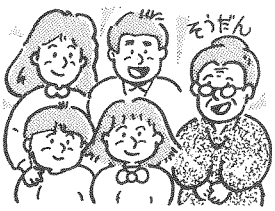

青少年相談室（市民センター）34－七三一一

月～金曜日9時～16時　土曜日は11時まで

◇悩みごとはヤングテレホン33－七八三〇

月～土曜日9時～18時30分

福祉会館　33－二三三三

◇心配ごと相談　毎週月曜日、13時～15時

◇専門（法律、金融、住宅、医療）相談　10月15日（木）、13時～15時予約制

◇生活支援相談　毎週月～金曜日、8時30分～17時

◇ボランティア相談　毎週月～土曜日、8時30分～17時（土曜日は12時まで、第2、第4土曜は除く）

◇結婚相談　毎週日曜日、10時～15時（第3日曜日除く）

◇母子相談・家庭児童相談　毎週月～金曜日、9時～16時

◇高齢者職業相談　毎週月～金曜日、9時30分～16時（土曜日は12時まで、第2・第4土曜日を除く）

◇婦人相談　毎月第2木曜日、10時～15時

市民相談

雨宮さん百四歳

七十七歳以上は七千五百七人

九月十五日は「敬老の日」。市ではひと足早い二日、九十八歳以上のお年寄り十三人を市長が訪問し、長寿をお祝いした。

市長が訪問した十三人の中での最高年齢の方は、唐ケ原の特別養護老人ホームで生活していられる雨宮喜代さんで百四歳（明治二十一年八月三日生まれ）。

東京・銀座の生まれで、昭和五十一年に同ホームに入所。現在は車いすでの生活となっていられるが、好き嫌いはなく何でも食べられ、また絵合わせ（パズル）をするのが楽しみのご様子。

七回目の訪問となる市長から「すっかり顔なじみになりましたね。いつまでもお元気で長生きしてください」との励ましに笑顔でこたえられ、訪問のおれにと用意された花束を手渡された。

なお、九十八歳以上の方は現在十八人いられるが、今回はお元気な次の方々を訪問した。

（敬称略）

・雨宮喜代（唐ケ原）百四歳
・佐川キヨ（御殿）百二歳
・森テル（唐ケ原）百二歳
・内藤スズ（松風町）百歳
・田中真治（代官町）百歳
・増尾辰蔵（宇吉沢）百歳
・岩本ちゑ（夕陽ケ丘）99歳
・飯田ヤス（田村）99歳
・石丸スエ（夕陽ケ丘）98歳
・戸口美智（金町）98歳
・藤間マツ（南金目）98歳
・木村リツ（高根）98歳

一方、十二日、市民センターでの敬老祝賀会には、二千人を超すお年寄りが足を運ばれ、席上結婚五十年・六十年を迎えられたご夫妻二百六十五組に記念品が贈られた。

また、演芸の部では、お年寄りに人気の高い新沼謙治オンステージに、会場をうめたお年寄りから盛んな拍手が送られた。

お元気な様子の雨宮喜代さん

年齢別、男女別人口（平成4年1月1日現在）

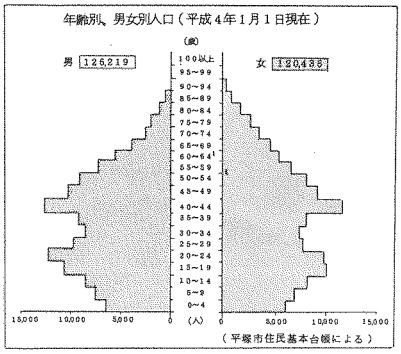

（平塚市住民基本台帳による）

平成4年1月1日の老年人口（65歳以上）は二三四六二人で、全人口の九・五一％となっており、5年前の昭和63年と比べると一・二四％増加している。

自転車駐車場がオープン

平塚海岸線自転車駐車場（西側部分）は、今月から神奈川県がなぎさプロムナード整備事業として舗道を工事するため、自転車、バイクは置けなくなっている。ご了承を。

なお、市では駅南口周辺の放置自転車対策として、新しく自転車駐車場（①～④）をオープンさせる。定期利用される方について、次のとおり申し込みを受け付けるので、ご利用を。

①八重咲町公園第1自転車駐車場
②同・第2駐車場
③同・第3駐車場
・開設日　10月1日（木）～
・受付日時　9月25日（金）～；午前6時30分～午後8時
・受付場所　八重咲町公園第1駐車場
・収容台数
①自転車427台（定期412台、一時利用15台）
②自転車38台（定期のみ）、ミニバイク136台（定期112台、一時利用24台）
③自転車158台（定期のみ）
・利用料金　定期（自転車2,000円、ミニバイク3,100円）一時利用120円
④なぎさ通り自転車駐車場〈平塚海岸線自転車駐車場東側部分〉
・開設日　10月7日（水）～平成5年3月31日（水）
・受付日時　10月7日（水）～、午前6時30分～午後8時
・受付場所　駅北口自転車駐車場
・収容台数　自転車300台（定期250台、一時利用50台）
・利用料金　定期（1,500円・1,700円）、一時利用100円
※問い合わせ先　交通安全課交通安全係（内線255）

幼稚園の園児募集

10月15日から願書の配布を

☆私立幼稚園一覧

育英幼稚園	（出縄）	33－2215
大神美里幼稚園	（大神）	54－3288
大野幼稚園	（東八幡）	21－7302
神田幼稚園	（大神）	55－0841
黒部丘幼稚園	（黒部丘）	31－1955
さきとり幼稚園	（四之宮）	54－3558
さなだ幼稚園	（真田）	58－0001
清水学園付属幼稚園	（根坂間）	58－8080
湘南桜ヶ丘幼稚園	（桜ケ丘）	31－2623
しらふじ幼稚園	（山下）	34－3237
つくし幼稚園	（飯島）	58－7035
つるみね幼稚園	（浅間町）	22－2007
道和幼稚園	（豊原町）	31－0595
なでしこ幼稚園	（平塚）	31－2471
白鳥幼稚園	（河内）	32－7875
花乃幼稚園	（入野）	32－0086
花水幼稚園	（龍城ケ丘）	31－5921
東中原幼稚園	（東中原）	33－4849
平岡幼稚園	（岡崎）	58－1188
平塚二葉幼稚園	（見附町）	31－0864
平塚めぐみ幼稚園	（纐）	32－3422
松風幼稚園	（松風町）	22－0558
美里幼稚園	（下島）	55－3830

市内にある私立幼稚園の来年度の募集日程が決まった。入園についての問い合わせは直接、幼稚園にご連絡を。

ヘルパーさんを募集

社会福祉協議会では、お年寄りや障害のある方のいる家庭に伺い、家事援助、身の回りの世話、簡単な介護などをしていただくヘルパーを募集している。

現在、百六十二人の方々が登録し、活動されているが、援助を希望される家庭も増えている。ぜひご協力を。

▽資格　1日3時間以上、週3日以上活動できる市内にお住まいの65歳未満の方
▽活動費　1時間八百円、交通費支給
▽申込先　平塚栗原ホーム（電話35－三三二二）

各地区ではかりの定期検査

取り引きや証明（商取り引き）に使用するはかりの定期検査を行う。

昨年検査を受けた方は通知するが、今年はじめての方は直接、会場にご持参を。

▽対象　①商品売買に使用するはかり　②病院、薬局などで使用する薬剤用のはかり　③学校などで使用する身体検査用のはかり　④農業などで出荷、売買に使用するはかり　⑤宅配便など、運賃算出に使用するはかり
▽検査日時、会場
・9月18日（金）午前　神田公民館、午後　大野公民館
・21日（月）午前、午後　博物館
・22日（火）午前、午後　金目公民館
・24日（木）午前　浜岳中学校、午後　豊田公民館
・25日（金）午前、午後　旭北公民館
・28日（月）午前、午後　市民センター
・29日（火）午前、午後　競輪場
・30日（水）午前、午後　富士見公民館
・10月1日（木）午前、午後　大原小学校
・5日（月）午前、午後　市民センター
※午前は10時～11時30分、午後は1時～3時
▽問い合わせ先　商業観光課商業係（内線五六二）

肩掛け噴霧器をお貸しする

サクラやツバキに毛虫や茶毒蛾（が）の発生する時期となり、毎年、かぶれなどの被害が出ている。

みどり公園課みどり推進係（内線四二五）では、ご家庭で薬剤散布される方に噴霧器（肩掛けタイプ）をお貸ししている。ご利用を。

年金相談は平日の時間帯に

社会保険庁が今月の十九日（土）以降の毎土曜日休庁となるため、年金受給資格期間などの記録の照会は、市保険年金課（内線二五一）からできなくなる。

年金の手続きや相談については、平日の時間帯にご利用を。

監査の結果

先日行われた定期監査について監査委員小宮廣司氏、福岡政夫氏、上原孝生氏から報告があった。

【監査公表第15号】

▽対象　教育委員会管理部、学校教育部、社会教育部における収入、支出事務
▽結果　おおむね適正に処理されていた

店舗コンクール

最優秀店舗が決まる

利用者に愛される店づくりに努めている店舗を表彰する平塚店舗コンクールが行われ、婦人服販売の「ミセスのみせ」（紅谷町）と理容の「フレッシュ・モア・ライオンプレジオ」（紅谷町）が、最優秀店舗に輝いた。

今年は十九店舗（一般小売り業店の部十三店舗、飲食・サービス業店の部六店舗）の応募があり、店舗の内・外装、照明、商品陳列、接客サービスを中心に審査され、内・外装の統一など、店主のセンスと個性をアピールしている店舗が上位を占めた。最優秀以外の優秀店舗は次のとおり。写真はミセスのみせ

【一般小売り業店の部】
寿屋（酒・食料品販売、真土）、昭和薬局（医薬品販売・調剤、宝町）、アレーゼ湘南（輸入車販売、上平塚）、かどや食器店（陶食器販売、明石町）

【飲食・サービス業店の部】
天一坊（飲食業、龍城ケ丘）、串焼き鳥たけ（飲食業、新町）

お気軽にあなたの意見や要望を

広聴パトロール
◇9月17日（木）
・10時～12時　八幡公民館
・14時～16時　四之宮公民館
・19時～21時　大野公民館
◇9月22日（火）
・10時～12時　なでしこ会館
・14時～16時　袖ケ浜会館
・19時～21時　花水公民館
◇9月29日（火）
・14時～16時　須賀公民館
◇10月14日（水）
・10時～12時　富士見公民館
・19時～21時　〃

担当　広報広聴課

福祉展　心ふれあうまちづくり

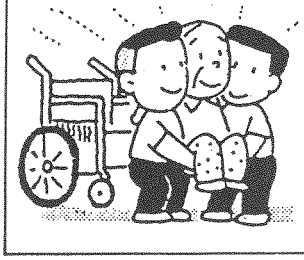

今年は国際障害者年の最後の年なのでどんな人でも「あたりまえの暮らし」を目指して開催する。

期　間　10月1日(木)～10月6日(火)
時　間　午前10時から午後6時30分（最終日は午後3時まで）
会　場　市民プラザ
・内容　社会福祉に関するパネル展示、社会福祉施設（利用者）の作品展示、地域作業所の製品即売会

平塚市総合防災訓練・津波対策訓練

防災はふだんの備えから

カメラレポート

「グラッ」ときたら、あなたはどうしますか。いざというときに、あわてないためにも日ごろからの備えと訓練は必要です。

そこで、八月三十日、八幡小学校で総合防災訓練が、また九月一日、汐崎公園で津波対策訓練が行われました。八幡小学校ではガス・水道・電気の復旧、救出救護、初期消火などの訓練が、汐崎公園では初期消火や濃煙からの脱出など、それぞれの会場で、夏の日差しの照りつける中、汗を流しながら真剣な表情で訓練をしていました。

煙にむせびながら濃煙脱出

救出者の手当てに急ぐ救急隊

事故車からの救助も鮮やか

本番さながらに聞き入ります

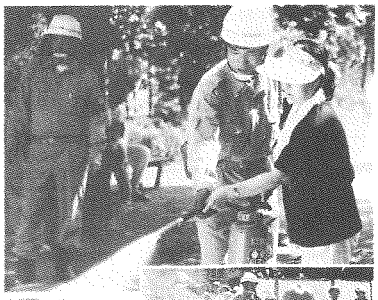
火の扱いは慎重に

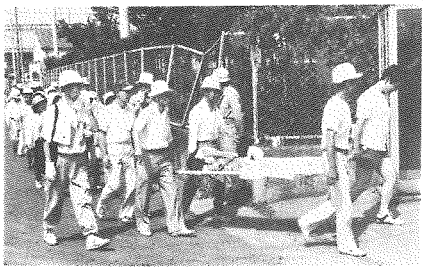
負傷者を運びながらの避難訓練

懸命の水道復旧作業

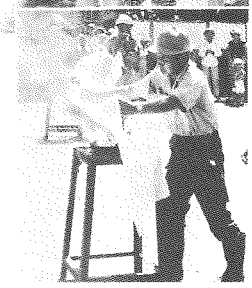
ぬれたシーツでばっちり消火

文化講演会開く

が健康にいかに大切かを楽しく話していただく。ぜひご来場を。

▽日時　10月15日（木）午後1　平塚市広報広聴課文化講

を希望される方全員の住所、氏名、電話番号を記入）か電話で、〒254平塚市浅間町9－

スポーツ教室開く

往復はがきでスポーツ財団へ

スポーツ振興財団では、スポーツに親しみ楽しんでもらうためのスポーツ教室を開く。ご参加を。

【第2回ジュニア新体操教室】

▽日程　10月7日～3月24日までの間の毎週水曜日（原則として月4回）

・時間　午後4時30分～6時

▽会場　総合体育館

▽定員　小学4～6年生　30人（抽選）

▽参加料　九千円

▽申込期限　9月18日（金）

【後期初級婦人バドミントン教室】

▽日程　10月6日～3月23日までの間の毎週火曜日（原則として月4回）

・時間　午前9時30分～12時

▽会場　総合体育館

▽定員　市内にお住まいかお勤めの女性　若干名（抽選）

▽参加料　六千円

▽申込期限　9月18日（金）

【第2回ナイターテニス教室】

▽日程　10月7日～11月18日の毎週水曜日、全7回

・時間　午後7時～9時

▽会場　総合公園テニスコート

▽定員　市内にお住まい、お勤めまたは通学している18歳以上の方　30人（初級15人、中級15人）抽選

▽参加料　七千円

▽申込期限　9月18日（金）

【フィットネス教室】

▽日程　10月9日～12月18日までの間の原則として毎週火・水・金曜日、全22回

・時間　第1コース（午前9時25分～10時40分）、第2コース（午前10時45分～12時）

▽会場　総合体育館

▽定員　市内にお住まいの女性　各コース百五十人（第1コースは49歳以下、第2コースは50歳以上69歳以下）抽選

▽参加料　二千円

▽申込期間　9月15日（祝）～21日（月）

【第3回水泳教室】

▽日程　10月13日～30日の毎週火・金曜日、全6回

・時間　午後7時～8時30分

▽会場　総合体育館プール

▽定員　市内にお住まい、お勤めまたは通学（除く高校二）へ。

日程

総合体育館

・9月22日（火）13時　スイミングフェスティバル

・9月26日（土）～27日（日）9時　神奈川県空手道選手権大会

・10月3日（土）～4日（日）9時　関東大学男子1部バレーボールリーグ戦

'92

スポーツ大会を開催

希望される方は体育課へ

教育委員会では、スポーツの秋を迎えてスポーツ大会を開く。参加を希望される方は平塚球場内体育課（電話31－三〇六〇）へお申し込みを。

【第22回婦人テニス大会】

▽期日　9月24日（木）午前9時～

▽会場　桃浜町庭球場

▽競技方法　①ダブルストーナメント戦方式　②6ゲームマッチ

【第13回ナイターソフトボール大会】

▽日程　10月5日～21日までの間の原則として月、水、金曜日

・時間　第1試合（午後6時45分～7時45分）、第2試合（午後7時50分～8時50分）

▽会場　江陽中学校グラウンドほか

▽競技方法　①トーナメント戦方式　②1試合5回戦

▽参加資格　35歳以上（市内にお住まいかお勤めの方）で編成したチーム

▽申込期間　9月16日（水）～18日（金）、31チーム以上の申し込みがあった場合は抽先取

▽参加資格　市内にお住まいの主婦、または30歳以上の女性

▽申込期限　9月21日（月）

【第21回平塚市ゲートボール大会】

▽期日　10月19日（月）午前9時30分～

▽会場　総合公園平塚のばらっぱ

▽競技方法　リンクトーナメント戦方式

▽参加資格　市内にお住まいの小～中学生　②団体は小学校通学区域内で編成する

▽申込期限　9月21日（月）

【第29回市内実業団対抗体育大会】

▽日程、会場　左表のとおり

▽競技種目

・バレーボール　男子9人制、チーム編成（監督1、コーチ1、マネージャー1、選手12）、3セット21点ゲーム

・バスケットボール　男子のみ、チーム編成（監督1、選手15）、試合は20分ハーフ

・バドミントン　チーム編成（監督1、選手5～7）、15ポイント3セットマッチ、試合順序は①ダブルス②シングルス③ダブルス

・卓球　硬式、チーム編成（監督1、選手6）、3セット21点ゲーム、試合順序は①男子シングルス②女子シングルス③男子ダブルス④男子シングルス⑤男子シングルス

・硬式テニス　チーム編成（男子は監督1、選手6～20、女子は監督1、選手4～12）、8ゲームマッチ

・ソフトテニス　チーム編成

日程

平塚球場

◇イースタンリーグ公式戦（大人八百円、小人三百円）

・9月16日（水）13時　横浜大洋対日本ハム

◇そのほかの主な試合

・9月15日（祝）9時　新関東大学準硬式野球大会

・9月19日（土）～20日（日）10時30分　首都大学野球秋季リーグ戦（有料）

・9月26日（土）～10月4日（日）　神奈川県高校野球連盟秋季大会（有料）

・10月11日（日）10時　平塚市中学校体育連盟新人戦

◎申込方法

往復はがき（フィットネス教室のみ体育館にある申込書で）に住所、氏名、年齢、電話番号、希望教室、クラスを記入のうえ、〒254平塚市大原1－1　平塚球場内スポーツ振興財団（電話35－〇一一〇）へ。

中央公民館開館10周年記念

中国伝統芸術の祭典

日時　10月11日(日)
午後1時30分開演

会場　中央公民館ホール

●出演　在日中国芸術家交流団

●演目　京劇（孫悟空ほか）、獅子舞
民謡、楽器演奏

◎申し込み　はがきに住所、氏名、年齢、電話番号を記入のうえ、「〒254 平塚市追分1－20中央公民館」へ。1人1枚（先着700人）整理券を発行する。

おもしろリサイクルフリーマーケット

不用な物を必要な人に売って、ごみ減量と資源化に役立てようと行うもの

日時　10月10日(祝)10時～16時
雨天の場合11日(日)に順延

会場　総合公園内

◉牛乳パック（切り開いたもの）15枚で、ティッシュ・ペーパー（250組）1箱と交換する（1人1箱）

※出店を希望される方は、環境衛生業務課（先着80店　1区画500円）へ申し込みを。

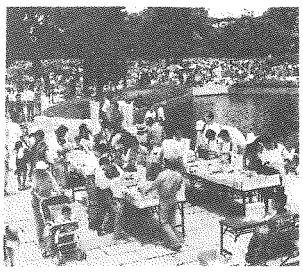

希望される方は広報広聴課へ

広報広聴課では、東京電力平塚営業所と共催で、市民文化講演会を開く。

講師は、TBSラジオ「大沢悠里のゆうゆうワイド」でおなじみの大沢悠里氏。テーマは「笑いと健康」で、フリーアナウンサーの立場から各界の裏話を混ぜながら、笑い

大沢悠里のプロフィール

フリーアナウンサーとして、パーソナリティー・ナレーターはもちろん、講演会講師としても幅広く活躍している。

主な出演番組はTBSラジオ「大沢悠里のゆうゆうワイド」月～金曜日の午前8時30分～12時、TBSテレビ「そこが知りたい」火曜日の午後7時～8時

私のふるさと

山形県東根市

長谷川幸子さん(31歳)

◎私の家族

優しいおじいちゃんとおばあちゃん、素敵なパパ、やんちゃな和くん、おしゃまな由育ちゃんのにぎやかな六人家族です。

◎私のふるさと

東根市は、さくらんぼの王様"佐藤錦"の発祥地です。もちろん生産量は日本一。赤く実ったさくらんぼのかわいさと、春に咲く白い花の芳しさはふるさと東根の美しいシンボルとなっています。市内に山形空港があり、飛行機の離発着が授粉活動に良い影響を与えていると聞いています。

近ごろでは、さくらんぼのほかにりんご、もも、ぶどうなど、四季を通した果樹栽培でフルーツ王国を目指しているようです。

◎平塚に住んでの感想

海に縁がなかったので、海、山のある平塚は四季折々の表情があり好きです。

ただ、私の住んでいる地域は人口が急激に増えているので、公園など憩いのもてる公共施設をもっと造ってほしいですね。(万田)

(募集)自分のふるさとを語っていただくコーナー。ふるさとの紹介、平塚に住んでからの感想をお寄せください。

◇送り先　〒254平塚市浅間町9－1　平塚市広報広聴課「私のふるさと」係（内線三一四）

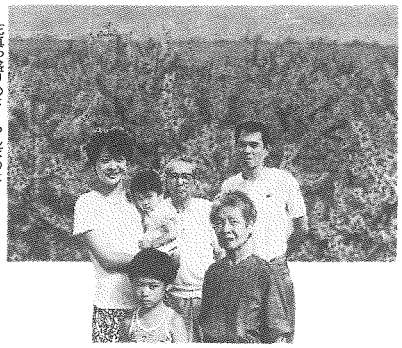

花真っ盛りのさくらんぼの木。

ヒラッカさん

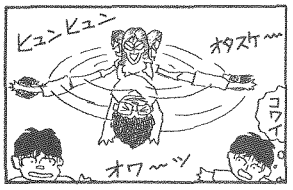

親子のいも掘り

土沢丘陵の自然の中で、秋の一日を親子で楽しんでいただこうと"親子いも掘り&ハイク"が開かれる。ご参加を。

▽期日　10月18日（日）
・集合　びわ青少年の家、午前10時30分
・解散　松岩寺、午後3時30分
▽コース　びわ青少年の家（いも掘り、昼食）…関東ふれあいの道…松岩寺
▽定員　親・子（小学生）50人、先着順
▽参加費　1人百円
▽持ってくる物　弁当、シャベル、軍手
▽申込先　びわ青少年の家（電話59－〇八七一）

秋の丹沢登山参加者を募集

平塚山岳協会では、丹沢山塊の最高峰蛭ケ岳に登る。

▽日程　10月24日(土)～25日（日）
・集合　24日（土）午前7時、見附台体育館
・解散　25日（日）午後2時、大倉バス停
▽コース　見附台体育館－ユーシン…蛭ケ岳…蛭ケ岳山荘（泊）…丹沢山…大倉
▽定員　40人（先着順）
▽参加費　一万円
▽申込受付　9月30日（水）午後7時～8時、見附台体育館、参加費持参
▽問い合わせ先　平塚球場内体育課（電話31－三〇六〇）

市民ゴルフ大会を開く

平塚市ゴルフ協会では、第九回平塚市民ゴルフ大会を開く。

▽日時　11月2日（月）午前7時スタート
▽会場　平塚富士見カントリークラブ大磯コース
▽競技方法　18ホール、ストロークプレー、ニューペリア方式
▽定員　市内にお住まいかお勤めの方　百八十人（男子百五十人、女子30人）抽選
▽参加費　六千円
▽申込期限　9月24日（木）
▽問い合わせ先　平塚球場内体育課（電話31－三〇六〇）
申し込みは、往復はがきに住所、氏名、生年月日、性別、電話番号、勤務先、ハンディキャップを記入のうえ、〒254平塚市松風町1－19　平塚市ゴルフ協会事務局へ。

平塚あるく会

平塚あるく会では、森林公園として整備された厚木市郊外の丘陵を歩く。参加される方は、当日直接集合場所にお集まりを。

▽期日　9月20日（日）、降水確率30％以上の場合は27日（日）、以後中止
・集合　本厚木駅北口広場午前9時
▽コース　本厚木駅－飯山観音前－飯山観音…物見峠…順礼峠－七沢病院入口－伊勢原駅
▽持ってくる物　弁当、雨具
▽交通費　千五百円
▽問い合わせ先　平塚球場内体育課（電話31－三〇六〇）

クイズの解答

一面の全国交通安全クイズの解答

問1　答×（昭和63年以降、4年連続して一万人を超えている）
問2　答○（16歳から25歳までが28％、65歳以上が26％で、合計すると54％）
問3　答○（65歳以上は四百八十三人で一番多く、60歳から64歳は百十四人）
問4　答×（自動車乗車中が42％で1位、歩行中は29％）
問5　答○（歩行中が一千六百三十七人で1位）
問6　答×（1位が20歳から24歳、2位が16歳から19歳、3位が65歳以上）
問7　答○（法令違反71％）
問8　答×（1位は車両の直前直後の横断39％、2位は横断歩道以外の横断17％）
問9　答×（確認できる距離は、黒っぽい服装で約43メートル、白っぽい服装では約83メートル）
問10　答○（夜間は58％、昼間は42％）

全日本実業団大会を

日本陸上競技界のトップランナーが技量を競う、第四十回全日本実業団対抗陸上競技選手権大会が、今年は平塚競技場を会場に開かれる。

今回は、バルセロナオリンピックに出場し大活躍した森下広一・有森裕子選手や、高野進・谷口浩美・山下佐知子選手を含めた約八百人の選手が自己記録に挑戦する。特にオリンピック出場選手にとっては、帰国後出場するはじめての大きな競技会となり、記録が注目されている。ぜひご観戦を。

▽期日　10月17日（土）～18日（日）
・競技開始　午前9時
▽会場　平塚競技場
▽入場料　スタンド席一千五百円（前売り一千円）、芝生席八百円（前売り五百円）
※小・中学生は無料
▽前売り券　9月21日（月）から総合公園管理事務所（電話35－二三三三）で発売

実業団体育大会の日程

・バレーボール　10月25日、見附台体育館
・バスケットボール　10月25日、見附台体育館
・ソフトテニス　10月25日、総合公園テニスコート
・サッカー　10月25日・11月1日、市民スポーツ広場
・硬式テニス　10月25日・11月1日、桃浜町庭球場
・バドミントン　11月1日、見附台体育館
・卓球　11月1日、見附台体育館

日程

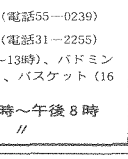

◇'92Jリーグカップ（SS席二千五百円、S席二千円、A席一千五百円、大人芝生席一千二百円、小・中学生芝生席七百円）
・9月18日（金）18時　ジェフ市原対名古屋
・9月22日（火）19時　AS横浜対浦和FC
・10月11日（日）14時　日産横浜対AS横浜
◇JリーグI部（一般一千五百円、中・高校生一千円、小学生八百円）
・9月19日（土）19時　フジタ対大塚製薬
・9月26日（土）19時　フジタ対東芝
・10月10日（祝）19時　フジタ対本田
◇JリーグII部（高校生以上五百円）
・10月12日（月）15時　東邦チタニウム対甲府クラブ
◇そのほかの主な大会
・9月15日（祝）15時30分　東日本縦断駅伝、東日本女子駅伝選考大会
・9月20日（日）8時　県高校新人陸上競技大会
・10月3日（土）～4日（日）8時　第3回関東学生新人陸上選手権大会

選

（第36回婦人バレーボール大会）
▽期日　10月8日（木）午前9時～
▽会場　見附台体育館
▽競技方法　①トーナメント戦方式　②ゲームは21点3セットマッチ
▽参加資格　12人（市内にお住まいの主婦、または30歳以上の女性）で編成したチーム
▽申込期限　9月29日（火）

（第21回平塚市少年少女剣道大会）
▽期日　10月11日（日）午前8時～
▽会場　総合体育館
▽競技種目
・個人の部（男子の部、女子の部）小学1年・2年・3年・4年・5年・6年の部、中学生の部
・団体の部（小学生のみ）5人1組
▽競技方法　①トーナメント戦方式　②勝負は3本とし、時間は3分、延長は2分、引き分けなし
▽参加資格　①市内にお住まい（監督1、選手6）、7セットマッチ、試合順序は①男子②女子③男子
・サッカー　男子のみ、チーム編成（監督1、選手15）、試合は35分ハーフ
▽競技方法　トーナメントおよびリーグ戦方式
▽参加資格　市内の事務所、事業所で編成したチーム
▽申込期間　9月16日（水）～10月12日（月）

体育館の開放日

自由に利用できます
ただし、占用はできません

各種目ともラケット、シャトル、ボールと、上ばき用運動ぐつの持参を。

◇見附台体育館（電話31－3057）
・開放種目　卓球、バドミントン、バスケット、軟式庭球（～16時）、バレー（16時～）
・9月28日(月)午後1時～午後8時
・10月12日(月)　〃
◇金田公民館体育館（電話31－2136）
◇金目公民館体育館（電話58－0101）
◇神田公民館体育館（電話55－0239）
◇旭南公民館体育館（電話31－2255）
・開放種目　バレー（9時～13時）、バドミントン、卓球（13時～16時）、バスケット（16時～20時）、
・9月28日(月)午前9時～午後8時
・10月5日(月)　〃

第20回湘南ハゼ釣り大会

開催日　9月23日（祝日）
会　場　湘南潮来（本部　朝霧河畔緑地）
受　付　午前7時～午前10時
競　技　午前7時～午後2時
◎申し込み　所定の申込書を大会当日受付に提出する。ただし、中学生以下は、保護者の同伴か、同意書が必要。申込書は、市内釣具店に用意してある。
・賞　一般の部、中学生の部（10匹重量）
　小学生の部（5匹重量）
・問い合わせ　商業観光課（内線549）

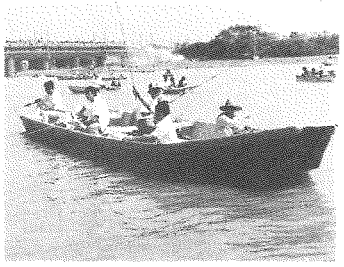

入賞おめでとう

国連平和ポスター・作文

国際理解や国際協力について考えてもらう作文とポスターを募集したところ、三千二百四十一点の応募があり、作文の部では「千羽鶴に願いを込めて」と題し、学校文化祭で原爆ドームの壁画を描いたり、期間中入場者に呼び掛けて集まった千羽鶴を、広島市と長崎市に送ったりする中で平和の尊さを訴えた西野えり香さん（浜岳中2年）に最優秀賞が贈られた。入賞された主な方々は次のとおり。（敬称略）

金賞・小松亜依さんの作品（勝原小）

【国連作文の部】応募二千二百十三点　中学生のみ

▽優秀賞

・「国際理解、国際協力のために」菅原美和（大住中3年）

・「平和で住みよい地球をめざして」館野美雪（浜岳中1年）

・「国際理解について」飯田雅美（春日野中3年）

【国連ポスターの部】応募一千二十八点

▽金賞

・「ともだち」石井弓子（神田小1年）

・「なかよし」坪井俊晴（勝原小1年）

・「なかよし」南里祐作（金田小2年）

・「みんななかよし」小松亜依（勝原小3年）

・「とべとべ平和」川村美智子（花水小4年）

・「友だち」川口実華（崇善小4年）

・「……」松本薫（城島小5年）

・「世界平和」石塚幹雄（崇善小5年）

・「みんなおいでよ」武居葉穂子（大原小6年）

・「世界は一つ」平之内幸子（岡崎小6年）

・「オゾン層を大切に」山内秀紀（岡崎小6年）

・「やさしさを大切に」本田梢（横内中2年）

・「世界平和」白砂英一（春日野中2年）

よい歯の作文

歯の衛生に関する作文を募集（各学校から部門ごとに小学校二点、中学校三点まで）したところ、百四十八点の応募があり、審査の結果入賞作品二十八点が決まった。入賞された主な方々は次のとおり。（敬称略）

▽優秀賞　二宮一成（吉沢小2年）、斎川由佳（山下小2年）、種田綾乃（八幡小3年）、長谷川記子（なでしこ小4年）、道海幸子（松原小6年）、大谷陽子（金目小6年）、館野美雪（浜岳中1年）、相原美緒（大住中2年）

市民文芸の入選者

市民文芸「夏の部」の入選作品が決まった。（敬称略）

【俳句】題「浴衣」「トマト」応募三百三十五点

（八重咲町）

▽2席　叙勲の報父が浴衣の膝正す　吉野貞子（入野）

▽3席　なまり持つ女持ち来ぬ宿浴衣　久保田和子（山下）

・4席　高橋尭美江（徳延）、5席　尾上真知子（東八幡）、6席　小木君枝（入野）、7席　石川春子（田村）、8席　中村伊佐子（ふじみ野）、9席　保倉容子（御殿）、10席　佐々木宣子（中原）

【短歌】題「夏の雑詠」応募96点

▽1席　花火一発シャンデリアの如拡がりて響き見下ろし色を変えたり　鈴木咲子（撫子原）

▽2席　回流の底になづめる水明かり小亀ら楽しむ如く泳げり　秋山春江（小鍋島）

▽3席　招かるることもなくなりし故里の祭は今日と姑が口にす　上野喜美子（平塚）

▽2席　盆踊の紅しと濃くゆかた着る　浅田竹渓（鶴村）

・4席　岡野久枝（岡崎）、5席　中野正美（出縄）、6席　富山意志子（龍城ケ丘）、7席　加藤政男（徳延）、8席　佐藤忠雄（横内）、9席　佐久間宏（田村）、10席　渡辺秋子（八重咲町）

【川柳】題「浴衣」応募百三十八点

▽1席　身に過ぎしことは望まず浴衣縫う　佐久間宏（田村）

▽2席　窓の外　岩本幸江（土屋）

▽3席　過ぎた日　佐藤治子（東八幡）

【現代詩】応募10点

▽1席　コスモス　山本清（入野）

カルチャー教室開く

ひらつかカルチャー事業運営委員会では、カルチャー教室の受講生を募集する。

【俳句と文学】

現代文学と俳句との関係を学んでみる。

開講中の陶芸教室

▽日程　11月18日～3月17日までの間の水曜日、全8回

・時間　午前10時～12時

▽講師　文芸評論家　ゆりはじめ氏

▽定員　30人（抽選）

▽受講料　八千円

【仏典から学ぶ人生】

聖者の足跡をたずねながら、人として生きる真実を求めてみる。

▽日程　10月24日～3月20日までの間の土曜日、全10回

・時間　午後1時30分～3時30分

▽講師　南無の会会長　松原泰道氏

▽定員　30人（抽選）

▽受講料　一万円

申し込みは、10月3日（土）までに、はがきに住所、氏名、電話番号を記入のうえ、〒254平塚市見附町15－1　市民センター内ひらつかカルチャー事業運営委員会（電話32－二二三五）へ。

震災図書

掲載の図書は関東大震災について書かれた図書の一部。詳しくは中央図書館（電話31－0415）にお尋ねを。

絵はがきが語る関東大震災　木村松夫　編

関東大震災　中島陽一郎

関東大震災　吉村　昭

関東大震災　姜　徳相

関東大震災　福沢嘉章

関東大震災体験記　震災記念日に集まる会

関東大震災中国人大虐殺　仁木ふみ子

関東大震災の記録　聖母の園老人ホーム

関東大震災記　東京朝日新聞社　編

写真集関東大震災　千秋社

実写・実録関東大震災　講談社

西さがみ庶民史録第29号関東大震災　西さがみ庶民史録の会

大正大震災大火災　大日本雄弁会講談社　編

神奈川県震災衛生誌　神奈川県庁衛生課

震災から復興まで　神奈川県農工銀行

神奈川県震災誌　神奈川県　編

写真記録関東大震災　森田峰子　編

美術館ギャラリー利用受付

美術館では、絵画、彫塑、工芸、書、写真など、市民のみなさんの美術の発表の場となる市民アートギャラリー前期分（平成五年四月～九月）の利用申し込みを受け付ける。

▽利用期間　1日単位で最高6日間

▽利用料　全室（A・B室）1万円、A室六千円、B室四千円（ただし、市外の方は5割増し）

▽受付期間　10月1日（木）～10日（祝）、利用日が重なったときは抽選

▽申込先　美術館（電話35－二二一一）

市民ギャラリー

（電話34－二二一一）

【モンゴルの子供たちの絵画展】9月17日（木）～20日（日）

【中学校理科作品展】10月3日（土）～4日（日）

【第25回平塚市児童生徒創意くふう展】9月17日（木）～22日（火）

【有雅陶・かたつむり合同展】9月24日（木）～29日（火）

【社会福祉展】10月1日（木）～6日（火）

【書道展】10月8日（木）～13日（火）

市民プラザ

（電話23－六三一九）

催し物

移動図書館10月日程（雨天は中止）

金目小学校	1日	15日	29日	・13：30～14：30
みずほ小学校	1日	15日	29日	・15：00～16：00
万田貝塚市営住宅	2日	16日	30日	・13：30～14：30
旭陵中学校	2日	16日	30日	・15：00～16：00
港小学校	6日	20日		・13：00～13：50
海宝寺	6日	20日		・14：00～14：30
豊田公民館	6日	20日		・15：00～16：00
松が丘公民館	7日	21日		・15：00～16：00
城島小学校	8日	22日		・13：00～13：30
城島公民館	8日	22日		・13：40～14：30
岡崎小学校	8日	22日		・15：00～16：00
浄心寺	9日	23日		・13：30～14：30
金田公民館	9日	23日		・15：00～16：00
土屋小学校	13日	27日		・13：00～14：00
吉沢小学校	13日	27日		・14：30～15：20
吉沢公民館	13日	27日		・15：30～16：00
松延小学校	14日	28日		・15：00～16：00

青少年会館

☆秋の音楽まつり

・日程　9月19日（土）15時～17時、20日（日）10時～12時

・会場　青少年会館集会室〈入場自由〉

・出演団体　バールグループ、フレンズ、平塚童謡の会、フルートアンサンブルほか

☆版画（平塚の民話）を楽しもう

・日程　10月3日～12月12日（除く10月31日）の毎週土曜日、14時～16時・全10回

・会場　青少年会館美術室

・定員　小学4年生～中学生20人〈先着順〉

・参加費　1,000円

☆バウンドテニス教室

・日程　10月6日～11月17日の毎週火曜日、19時～21時・全7回

・会場　青少年会館剣道場

・定員　青少年、一般20人〈先着順〉

・参加費　500円

☆ユースカルチャーサークル

ペン字と英会話を通して仲間づくりをする。

・日程　10月15日～12月17日の毎週木曜日、18時30分～20時30分・全10回

・会場　中央公民館講義室

・定員　18歳～30歳（除く高校生）までの未婚の方30人〈抽選〉

・受講料　無料（テキスト代は別）

・申し込み　9月30日までに往復はがきで

☆陶芸教室

抹茶茶わん、コーヒーカップを造る。

・日程　10月17日（土）、11月7日（土）、21日（土）18時～20時30分・全3回

・会場　青少年会館集会室

・定員　高校生以上の方50人〈先着順〉

・材料費　2,000円

☆休館日　毎週月曜日、9月15日、16日（館内消毒）、23日、10月11日

☆青少年会館

〒254浅間町12－41　電話32－7029

美術館

☆市民アートギャラリー

【平塚美術協会展】

・会期　9月16日（水）～22日（火）

【'92写真展】

・会期　9月23日（祝）～27日（日）

【親と子による写生会作品展】

・会期　9月26日（土）～27日（月）

【MOA平塚児童画展】

・会期　10月1日（木）～6日（火）

【第7回遊陶会陶芸サロン展】

・会期　10月7日（水）～13日（火）

【第28回JRP写真展】

・会期　10月7日（水）～13日（火）

【平塚市中学校絵画展】

・会期　10月14日（水）～20日（火）

☆ワークショップ

【色を造る・岩絵具】

天然日本画岩絵具の製作体験をしてみる。

・日程　10月24日（土）～25日（日）10時～16時

・会場　美術館アトリエ

・定員　高校生以上20人〈抽選〉

・教材費　2,000円

【色を造る・油絵具】

顔料と油を練り合わせて油絵具を造る。

・日程　10月31日（土）～11月1日（日）10時～16時

・会場　美術館アトリエ

・定員　高校生以上20人〈抽選〉

・教材費　2,000円

※申し込みは、10月12日までにワークショップ名、住所、氏名、電話番号を記入のうえ、往復はがきで

☆色について考えよう

【講義・画材の博物誌】

絵画を材料と技法から解き明かす。

・日時　10月4日（日）13時～15時

・会場　美術館講堂〈入場自由〉

・講師　国立民族学博物館教授　森田恒之氏

【公開製作・天然日本画岩絵具】

砕いた原石で岩絵具を製作する課程を見学する。

・日時　10月11日（日）13時～16時30分

・会場　美術館アトリエ〈入場自由〉

・講師　絵具屋三吉　上田邦介氏

☆休館日　毎週月曜日、9月29日～30日（設備保守点検）

☆美術館　〒254西八幡1-1-3　電話35－2111

博物館

☆ナチュラリスト講座

湘南の動植物について調査研究されている方々にいろいろな話題を話してもらう。会場は博物館講堂。入場自由。

・9月19日（土）18時～20時　「群体性の付着動物」　講師　横浜国立大学教育学部助教授　種田保穂氏

・10月3日（土）18時～20時　「獣医から見た野生動物」　講師　獣医　中山和也氏

☆星を見る会

望遠鏡を使って、月、土星や秋の星座などを眺める。参加自由。

・日時　10月2日（金）19時～20時30分

・会場　博物館科学教室、屋上

☆体験学習「巣箱を作ろう」

巣箱を作ったり、修理したりしてみる。

・日時　10月4日（日）10時～16時

・会場　博物館科学教室

・定員　20人〈抽選〉

・申し込み　9月24日までに往復はがきで

☆休館日　毎週月曜日、月末

☆博物館　〒254浅間町12－41　電話33－5111

図書館

☆ビデオ映画会

◎10月4日（日）10時・14時、3階ホール「タオタオ絵本館・姫を救ったリス」30分

◎10月11日（日）10時・14時、3階ホール「同・クマさんの小鳥さがし」30分

☆休館日　毎週月曜日、月末

☆中央図書館

〒254浅間町12－41　電話31－0415

◎保健センター
中里34―17　電話34―0311
駅前バスターミナル5番線　中里経由日向岡行または諏訪町経由市民病院行「医療センター前」下車
◎平塚保健所
豊原町2―21　電話32―0130
駅前バスターミナル2番線　秦野駅行「営林署前」下車

予防接種10月カレンダー

赤ちゃんの健康メモ

乳幼児歯科相談

■対象　2歳6か月までの乳幼児
■相談日　10月5日、19日
■時間　午前9時～10時
■会場　平塚保健所
■申し込み　電話で平塚保健所へ

育児相談

■相談日　毎週水曜日
■時間　午前9時30分～10時30分
■会場　保健センター
■内容　体重測定、栄養、病気、育て方、予防接種のことなど
■母子健康手帳を持参

乳幼児健康診断

■受付　午後1時～2時
■会場　保健センター
■母子健康手帳、筆記用具、歯ブラシ（1歳6か月児のみ）を持参

【3か月児】
・10月7日　4年6月1日～10日生
・10月21日　4年6月11日～20日生
・10月28日　4年6月21日～30日生

【1歳6か月児】
・10月6日　3年4月1日～10日生
・10月13日　3年4月11日～20日生
・10月20日　3年4月21日～30日生

【3歳児】
・10月1日　1年8月1日～10日生
・10月15日　1年8月11日～20日生
・10月22日　1年8月21日～31日生

赤ちゃんのステージ

岩出亜依ちゃん

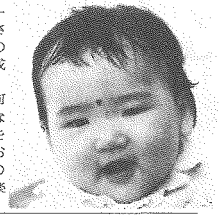

☆平塚市代官町31―33　トヨタオート神奈川本社にお勤めの石出賢次さん（27歳）と真由美さん（23歳）の長女。体重7.9kg、身長60cm、平成4年1月28日生まれ。
ママに似て色白な亜依ちゃん。何でも食べるがヨーグルトには目がない。パパは休みになると高い高いをして遊んでくれる。おじいちゃんおばあちゃんも一緒に生活しているので、遊び相手に不自由せず毎日が楽しそう。

《募集》《応募》はがきに赤ちゃんの名前、生年月日と両親の住所、氏名、生年月日、電話番号、職業を書いてお出しください。対象は1歳未満の赤ちゃんです。応募されたはがきは、毎月20日（20日消印まで）に締め切り、抽選で赤ちゃんを翌月の広報紙に掲載します。なお掲載した赤ちゃんには、記念写真と広報紙10部を差しあげます。　《今月の応募者は34人でした》
■送り先　〒254平塚市浅間町9―1　平塚市広報広聴課赤ちゃんのステージ係

母親父親教室

■前期（妊娠6か月までの方）
10月5日　午後1時30分～4時
妊娠中の体の変化と過ごし方・妊婦体操
10月12日　午後1時30分～4時
お母さんと赤ちゃんの歯の衛生・お産の準備と赤ちゃんの衣類
10月19日　午前10時30分～午後2時
妊娠中と産後の栄養（調理実習と昼食試食）
■後期（妊娠8か月以降の方）
10月26日　午後1時30分～4時
お産の進み方と産後の過ごし方・呼吸法
11月7日　午前9時30分～11時30分
赤ちゃんのおふろ（実習）
お父さんもご参加を
■会場　保健センター
■主治医の許可を得てからご参加を
■母子健康手帳、筆記用具（全日程共通）、スラックス（5日と26日）、手ふきタオル（19日と7日）、エプロン、三角布（19日）を持参

虫歯予防教室

■対象　10月中に8か月から1歳になる乳幼児のお母さん
■日時　10月14日　午前10時～11時
■会場　平塚保健所
■母子健康手帳、筆記用具を持参

百日ぜきジフテリア破傷風

■第1期　対象は3か月以上4歳未満の乳幼児。3週間から8週間の間隔で3回受ける
■第2期　第1期の3回目の接種日から1年以上1年6か月以内に1回受ける。5歳6か月に達するまで受けられるが、4歳までに終了することが望ましい
■開業医、病院で接種を。接種日は医師とご相談を
■保険証、母子健康手帳を持参

ジフテリア破傷風

■対象　百日せきの予防接種を受ける必要のない乳幼児
・第1期　3か月以上6歳未満の乳幼児。3週間から8週間の間隔で3回受ける
・第2期　第1期の3回目の接種日から1年以上1年6か月以内に1回受ける
■接種方法　市民病院・共済病院のみで年間を通じて接種できる。接種日は医師とご相談を
■料金　無料
■保険証、母子健康手帳を持参

小児マヒ生ワクチン

■対象　3か月以上4歳未満の乳幼児。6週間以上の間隔で2回受ける
■受付時間　午後1時30分～3時
※の会場は午後2時～3時
■母子健康手帳を持参
【10月】
13日　須賀公民館、※岡崎公民館
14日　中原公民館、※金田公民館
15日　神田公民館、※城島公民館
16日　花水公民館、金目公民館
20日　旭北公民館、※湘南農協土沢支所
21日　福祉会館、横内公民館
22日　大野公民館、※豊田公民館
30日　保健センター

健康教室を開く

【高脂血症予防教室】
・9月16日（水）と29日（火）の2日間　松が丘公民館
・9月18日（金）と25日（金）の2日間　崇善公民館
【骨粗しょう症予防教室】
・9月22日（火）と25日（金）の2日間　土屋公民館
・10月7日（水）と16日（金）の2日間　岡崎公民館
・10月14日（水）と22日（木）の2日間　金目公民館
【大腸がん予防教室】
・10月14日（水）中原公民館
【歯の健康教室】
・9月24日（木）八幡公民館
・9月30日（水）南原公民館
・10月1日（木）松原公民館
※時間はいずれも午後1時30分～3時（ただし、9月29日のみ午前10時～11時30分）
▽問い合わせ先　健康課（内線二五九）

インフルエンザの予防接種

▽期間　10月1日～2月26日
▽対象　3歳以上15歳未満（中学3年在学中も含む）の方
▽料金　無料
▽接種方法　開業医、病院で4週間の間隔で2回接種する。接種日は医師と相談を。
▽持参する物　保険証、母子健康手帳（就学前の幼時のみ）
▽問い合わせ先　健康課（内線二六〇）

がん検診を

【集団検診】
▽検診名、対象等
胃がん（40歳以上、五百円）、大腸がん（40歳以上、百円）、子宮頸がん（30歳以上、四百円）、乳がん（30歳以上、百円）
▽申込方法　申込書（市役所、保健センター、各公民館にある）または、はがきに希望する検診名、住所、氏名、生年月日、電話番号、希望日を記入して〒254平塚市浅間町9―1平塚市健康課（内線二五九）へ。先着順
【施設検診】
▽検診名、対象等
子宮頸がん（30歳以上、一千円）、子宮頸がんおよび体がん（医師が認めた方、一千七百円）、乳がん（30歳以上、四百円）
▽申込先　検診医療機関へ直接申し込む。検診医療機関名については健康課（内線二五九）へ。

がん集団検診日程

実施日	会場
9月25日	※競輪場
11月2日	※湘南農協豊田支所
11月11日	日本たばこ産業平塚体育センター
12月15日	神田公民館
12月20日	市役所
1月13日	※湘南農協大野支所
1月14日	※保健センター
2月10日	※湘南農協大野支所
2月20日	保健センター

※印は胃・大腸がんのみ実施

痴ほう老人にふれあい教室

平塚保健所では、痴ほう老人と動物のふれあい教室を開く。
▽日時　10月16日（金）午後1時30分～3時30分
▽対象　痴ほう老人とその家族
▽申込先　平塚保健所（電話32―〇一三〇）

育児教室開く

▽対象　4年4月1日から6月30日までに生まれた乳幼児のお母さん
▽日程　10月2日（金）赤ちゃんに多い病気と育児、11月6日（金）離乳食のすすめ方・試食、12月4日（金）楽しく子育てをするために
※時間はいずれも午後1時30分～3時
▽会場　保健センター（電話34―〇三一一）

保健医療セミナー

平塚市医師会では、健康に関する正しい知識と理解を深めるための保健医療セミナーを開く。
▽日程・内容
・9月25日（金）健康のためのスポーツ
・10月2日（金）外食、ヘルシーメニューの選び方食べ方
・10月8日（木）ストレス解消法
・10月14日（水）歯と歯ぐきの健康づくり
・10月23日（金）思春期の精神衛生
・10月29日（木）骨粗しょう症について
・11月11日（水）スポーツによる外傷と障害
・11月20日（金）女性のガンについて
※時間はいずれも午後1時30分～3時30分
▽会場　保健センター
▽対象　なるべく全日程出席できる方　20人
▽テキスト代　四百円
▽申込先　健康課（内線二五九）

赤ちゃんの健康

そけいヘルニア

そけいヘルニアは、俗に脱腸とも呼ばれている。赤ちゃんの股のつけ根に腸の一部が出てきて膨らみをつくったもので、男の子に多く見られる。
常時出ているものもあるが、泣いたり力んだりするときに出ることが多い。指で押し込むと、出た腸はお腹の中に戻るが、お腹に圧が加わるとまた出ることを繰り返す。
時に、圧迫して腸を戻そうとしても戻らなくなることがある。この状態をヘルニアの「かんとん」という。こうなると、赤ちゃんは痛いため激しく泣き、顔色が悪くなったり、吐いたりすることがある。
小さなヘルニアは、放置して自然に治ることもあるが、最近では、見つかり次第、早期に手術をして完全に治しておくように指導されている。　（健康課）

ベターライフ女性講座開催

▽日程　9月30日（水）、10月9日（金）、14日（水）、28日（水）
▽申込先　平塚保健所（電話32―〇一三〇）

未就園児童の尿検査

市では、腎（じん）臓疾患の早期発見および予防対策をはかるため、未就園児童（4、5歳児）を対象とした尿検査を行う。無料
◇尿検査実施日　10月29日（木）　詳しくは容器を配布する際に説明する
◇申し込み　10月2日（金）までに、電話で健康課（内線780）へ

不明品

みなさんのご協力で問い合わせが増えている。問い合わせをいただいたときには、既にきまっているものもあるのでご了承を。

不用品登録情報は、地域づくり課市民生活係（内線二六三）へ。
◇譲りたい物　おくるみ、新生児用肌着、ベビー用まくら、ベビードレス、ベビーベッド、チャイルドシート、おまる、おひなさま、子供用剣道用具一式、男子鉄スーツ（130センチ）、小だんす、棚、だんす、製図板
機、スチール机、二段ベッド、エレクトーン、石油ストーブ、ホットカーペット、窓用クーラー、ガストーブ、電子手帳
◇譲ってほしい物　室内用すべり台、女子用子供服（秋冬もの、80～90センチ）、テーブルセット、和

調査にご協力をお願いします

●就業構造基本調査　●商業実態基本調査（飲食店）

調査員が9月下旬にお伺いしますので、ご協力ください
・問い合わせ　総務課統計調査担当（内線348、349）

松本美和子ソプラノリサイタル

日時　9月18日（金）
午後6時30分開演
会場　中央公民館

主な曲目　中国地方の子守唄、赤とんぼ、鐘がなります、庭の千草、モーツアルトの子守唄、忘れな草、ロンドンデリー、トゥーレの王、柳の歌等
・入場料　S席　2500円（全席指定）
・前売券　市民センター、サクラ書店、ヤンレイレコード、花水書店、稲元屋楽器店で発売中
・問い合わせ　市民センター　電話32―2235

広報手帳

錦町駐車場が改修

市営錦町駐車場では、駐車台数を増やす工事（一層一段自走式）を行うため、10月1日から約2か月間、駐車できる台数が減少する。詳しくは、開発公社（電話21―五七八一）にお尋ねを。

ボランティア教室

▽日程　10月7日～21日の毎週水・金曜日、全5回
・時間　午後1時30分～4時
▽会場　福祉会館
▽定員　40人（先着順）
▽内容　講演会、施設体験学習ほか
▽申込先　社会福祉協議会（電話33―三三三三）

障害者職業相談会

障害をもつ方々の就職について相談をお受けする「障害者と企業を結ぶ集い」が開かれる。
▽日時　9月29日（火）午後1時～4時
▽会場　小田原市中央公民館
▽テキスト代　二千円
▽申込期間　9月30日（水）～10月7日（水）
申し込みは、往復はがきに住所、氏名、年齢、性別、電話番号、当講座受講回数を記入のうえ、〒259―11伊勢原市望星台東海大学医学部総務課（電話93―一一二二）へ。

母子家庭に手当を

次に該当される方は児童扶養手当が受けられる。申請の手続きを。なお、所得制限があるので、児童福祉課児童係（内線二一六）にお尋ねを。
▽対象　18歳（中度以上の障害がある場合は20歳）未満の児童を扶養している母子家庭の母。ただし、公的年金をうけられる場合は除く
▽支給額　児童1人の場合は月額三万八千三百二十円、2人の場合は四万三千三百二十円、3人目以降は1人につき二千円を加算
▽期間　10月17日（土）～18日（日）

ふれあいバザーを

社会福祉法人精陽学園では、地域とのふれあいを求めるバザーを開く。
▽日時　10月10日（祝）午後1時～3時
▽会場　精陽学園駐車場（城所）
▽問い合わせ先　同学園バザー実行委員会（電話54―五三一二）

まちかどギャラリー

・まちかどギャラリー（安田信託銀行、新日本証券、山一証券、三菱銀行）の各ギャラリー
・街並ギャラリー（平塚郵便局）
・粋墨画展　10月1日（木）～31日（土）

暮らしの大学開く

毎日の暮らしの中で気になっていることや、環境や食品の安全などについて学んでみる。
▽日程　9月29日（火）～11月5日（木）までの間の10日間
▽会場　平塚消費生活センター研修室
▽定員　60人（先着順）
▽申込先　平塚消費生活センター（電話22―四〇九五）
・時間　午前10時～12時

園芸教室を開く

▽日時　10月3日（土）午前9時30分～11時30分
▽会場　県農業会館（駅南口）
▽講師　園芸研究家　佐野孝子さん
▽内容　花木、庭木の手入れ
▽問い合わせ先　県湘南園芸相談コーナー（電話23―〇五九三）

市民市に出店を

ひらつか市民市実行委員会では、市民市（10月25日、中心商店街）に出店される個店を募集する。
▽出品できる物　手作り品、不用となった品物など
▽参加料　1店舗二千円
▽申込期限　9月25日（金）
▽申込先　平塚青年会議所（電話21―六四七四）

隔週土曜日が休診

平塚共済病院では、10月より第2・第4土曜日が休診となる。救急患者については、電話32―一九五〇にご連絡を。

スポーツ教室開く

神奈川県体育協会では、女性を対象とした次のスポーツ教室を開く。

【初級女性硬式テニス教室】
▽日程　10月7日～3月17日までの間の水曜日、全20回
・時間　（Aコース）午前9時～11時、（Bコース）午前11時15分～午後3時
▽会場　総合公園テニスコート
▽定員　各コース30人（抽選）
▽参加料　一万六千三百六十円
▽申込期限　9月22日（火）

【初級女性水泳教室】
▽日程　（Aコース）10月14日～3月24日までの間の水曜日、全20回
（Bコース）10月9日～3月19日までの間の金曜日、全20回
・時間　午前10時～12時
▽会場　総合公園プール
▽定員　各コース45人（抽選）
▽参加料　一万六千三百六十円
▽申込期限　9月30日（水）
申し込みは、往復はがきに参加希望教室名、コース、住所、氏名、年齢、電話番号を記入のうえ、〒221横浜市神奈川区三沢西町3―1　県立スポーツ会館内神奈川県体育協会（電話〇四五―三一一―〇六五三）へ。

医学文化講演会が

▽日時　9月27日（日）午後2時～
▽会場　中央公民館ホール
▽内容　脳死を通しての人間の生き方
申し込みは、はがきに住所、氏名、電話番号を記入のうえ、〒254平塚市追分1―20　中央公民館（電話34―二一一一）へ。

犬・猫の引き取り

県動物保護センター（電話58―3411）では、やむを得ない事情で飼えなくなった犬、猫を引き取っている。

当日、利用される方は印鑑、犬の鑑札、注射済票、愛犬手帳を持参していただきたい。引き取り車の停留時間は15分間。

なお、犬、猫についての苦情、相談や野犬の捕獲依頼も同センターへ。

【10月5日（月）】

9：00	田村自治会館	10：55	旭北公民館
9：25	大野公民館	13：20	豊田公民館
9：55	須賀公民館	13：45	城島公民館
10：20	花水公民館	14：10	岡崎公民館

声のひろば

防災無線塔のチャイムの基準を

日照時間にあわせて

質問　「防災無線塔から子チャイムが流れたら家に戻って来るように」と子供に話している家庭も多いかと思います。防災無線塔からは、朝、夕のチャイムや市からのお知らせが放送されています。今月から夕方のチャイムの時刻が変わりました。どのような基準があるのでしょうか。
（黒部丘　清水和子さん）

お答え　防災行政無線は、昭和三十九年に行政用無線としてはじまり、五十四年平塚市が東海地震強化地域に指定されたのを機に、防災用無線に切り替え、現在百十三基の防災無線塔から放送しています。

放送は地震、火災、台風などの緊急放送はもちろんのこと、光化学スモッグ注意報、停電など、市民のみなさんの財産や人命を守るためのお知らせを行っています。

毎日放送しているチャイムは、青少年を健全に育成するための「愛の鐘」としてはじめられたもので、現在では、防災無線塔の毎日の点検をも兼ねています。

ご質問のチャイムの時間帯についてですが、朝七時は時を知らせる鐘、夕方は子供の帰宅を促す鐘、夜九時は子供たちにお休みなさいの鐘です。なお、夕方については、日照時間にあわせて次の時間帯に放送しています。

・4～5月　午後5時5分
・6～8月　午後5時45分
・9～10月　午後5時5分
・11～3月　午後4時30分

（広報広聴課）

来市へのご意見、ご要望はお気軽に広報広聴課広聴担当（内線三五五）にお寄せください。

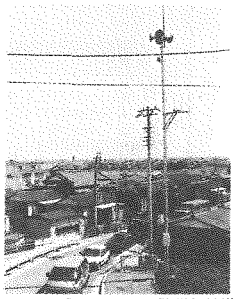
113か所設置してある防災無線塔

心（あたたかい）

敬称略

社会福祉基金へ

社会福祉基金は、地域福祉ボランティアの助成などに使われる。ご協力を。
問い合わせは、社会福祉協議会（電話33―三三三三）へ。
▽社会福祉基金へ　・12人会一千円、渋谷寛美子　十万円、湘南カラオケ連合会　十万一千円、瀬朝隆　五千円、田中貴金属野球部　一万六千九百四円、平塚MNプラザ商店会　二十万円、大木保太郎　一万八千二十一円、相川さき　三千四百五十一円、キヨジャイダンススポット　八万二千二百円、秋山公子・つくし看護婦家政婦紹介所各一万円、明神照子・小山胆ト・共栄　各五万円、飯尾克正・白石洋子　各三千円、匿名（3件）　三十万六千円
▽交通遺児へ　・平塚自動車学校　六万一千四百八十六円、スナックあしたのジョー　二万円

スポーツ基金

敬称略

スポーツ振興基金は、スポーツに関する講習会、スポーツ団体に対する助成などに使われる。ご協力を。
問い合わせは、スポーツ振興財団（平塚球場内・電話35―〇一〇二）へ。
▽スポーツ振興基金へ　・平塚体育振興連絡協議会親睦会　一万五千七百七十七円、平塚ゲートボール協会　一万六千百七円、安木政二・今村弘幸・田中靖夫・本内克洋・斎藤誠・廣瀬幸子　各二千円

みどり基金

敬称略

みどり基金は、緑化団体の助成などに使われる。ご協力を。
問い合わせは、みどり公園課みどり推進係（内線四二五）へ。
▽みどり基金へ　・富士コカコーラボトリング平塚営業所　三万円、花水山草会　二万一千八百五十九円

献血しよう！

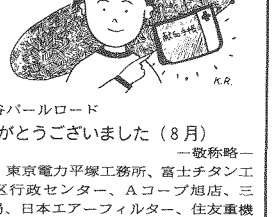

◇日程
9月23日（水）10時～15時30分駅北口、9月26日（土）10時～15時30分ダイクマ、10月3日（土）10時～15時30分紅谷パールロード

◇ご協力ありがとうございました（8月）
―敬称略―
三興製作所、東京電力平塚工務所、富士チタン工業、県湘南地区行政センター、Aコープ旭店、三共、平塚郵便局、日本エアーフィルター、住友重機械工業、共栄工業（以上団体のみ）

教育相談

―教育研究所(33)5535―

自立と依存

A君は幼稚園の年中です。知的に劣っている訳ではないのですが、言葉がよく話せません。お母さんは同年齢の子供たちに比べて言葉が遅いことが心配で相談に見えました。

話をよく聞いてみると、お母さんはA君を自立させることが大切であると考え、できる限り自分から離すようにして育ててきたということがわかりました。

そのことに気付いたお母さんはA君への接し方を変え、添い寝をしてあげたり抱っこをしてあげたりしました。A君は今まで我慢していた分、お母さんに十分甘え、とてもよく話をするようになりました。そして、言葉も急速に進歩し、幼稚園でほかの子供たちと同じように話ができるようになりました。

また、A君が二歳のときに妹が生まれたため、お母さんが忙しくてかまってやれなくなっても、一人で本を見たり、おもちゃで遊んだりしていました。

夜寝るときはできるだけ添い寝をしないようにして、一人で寝かせるように育ててきたそうです。最初は泣いていましたが、段々泣かなくなり、一人で部屋に行って寝るようになりました。また、A君が一歳のときに妹が生まれたため、お母さんが忙しくてかまってやれなくなっても、一人十分な甘えや依存が保証されてこそ生まれてくるのではないでしょうか。

このため、家族や近所の人たちからは、「A君はいい子だね」といつもほめられてきました。

しかし、A君にとっては本当の自立ではありませんでした。A君はお母さんに甘えることができずに、無理して一人で頑張ってきていたのです。そのために、言葉の遅れなどが生じてしまったのです。

そのことに気付いたお母さんはA君への接し方を変え、添い寝をしてあげたり抱っこをしてあげたりしました。A君は今まで我慢していた分、お母さんに十分甘え、とてもよく話をするようになりました。そして、言葉も急速に進歩し、幼稚園でほかの子供たちと同じように話ができるようになりました。

また、A君が一歳のときに妹が生まれたため、お母さんが忙しくてかまってやれなくなっても、一人十分な甘えや依存が保証されてこそ生まれてくるのではないでしょうか。

石仏物語シリーズ18

浅間社石祠

市役所や博物館などがある「浅間町」には、昭和四十二年につけられた町名です。それまで平塚新宿といっていたところを区切り、明石町、紅谷町、立野町などとともに誕生しました。今年でちょうど二十五年となります。

それぞれの新町名はなんらかの由来をもっていて、浅間町は平塚八幡宮の西にあった浅間山に由来するといわれています。崇善小学校東北すみの小さな山で、年輩の方は遊んだ覚えがあるはずです。

この山には昭和二十七年の「平塚小誌」にもあるように、浅間社の祠（ほこら）がまつられていました。順序からいえば、浅間社がまつられる山なので浅間山と呼び、さらに浅間町が生まれたことになります。

宅地開発などが進んで浅間山はなくなっていますが、浅間社は八幡宮境内に移してまつられています。写真のように石でできた祠で、石仏の分類でいえば石祠となります。

台座には富士山の姿、祠には「嘉永元年中年八月吉日奉再建浅間社一宇　鶴峯山等覚院王応」と刻まれています。百五十年ほど前の嘉永元年（一八四八）に、等覚院の王応が再建したことがわかります。等覚院は江戸時代に八幡宮の別当を務めた寺で、現在はなくなっています。

この浅間社は、いうまでもなく富士信仰に基づいた祠です。平塚では高麗山と湘南平の間にも浅間山があって、浅間社がまつられています。北金目神社には明治十一年（一八七八）に建立された「浅間大神」塔、上吉沢には明治十八年の「浅間大神」塔、土屋物領分の八坂神社には天保十一年（一八四〇）の浅間社石祠と明治二十三年の「浅間大神」塔などがあります。

富士信仰というのは、大山と同じように山岳信仰に基づいた信仰で、富士吉田などには今も御師（おし）の集落を見ることができます。御師の活躍で各地に富士山への信仰が広まり、平塚でも浅間社や浅間大神の塔が建立されたわけです。

富士信仰は江戸時代に大きく高まり、各地で行者とか先達といわれる人を中心に富士講が結成されました。土屋の塔などから、江戸時代には土屋や吉沢などに丸東（まるとう）講、さらに明治時代には八幡、四之宮、大島、小鍋島などにも丸岩（まるいわ）講があったのがわかります。

（博物館主任学芸員小川直之）

平塚八幡宮境内
浅間社石祠（嘉永元年）