広報ひらつか

№289（11月号）

昭和50年11月15日／神奈川県平塚市役所発行／編集・企画部広報課／浅間町9番1号 電話（22）1700―代表

毎月15日／75 000部／全世帯配布（一部5円）／昭和31年10月3日第三種郵便物認可 郵便番号254

火災…わが家は大丈夫？

26日から秋の火災予防運動始まる

今年も十一月二十六日から十二月二日まで、全国的に「秋の火災予防運動」が実施されます。毎年この時期になると、木枯らしが吹きすさび、空きが一段と澄んでいるように火災の記事が新聞紙上をにぎわし、街には消防車のサイレンが鳴り響くようになってきます。秋の火災予防運動は、このような火災を冬シーズンを迎えるにあたり、市民一人一人の防火意識の向上をはかる意味で行われるものです。特に今回は“わが家の防火診断”として、たばこの投げ捨てと浮たばこの防止、暖房器具の安全点検、ガス器具等のガスもれや点火・消火の確認、老人・幼児・病人の就寝場所の安全点検、消火用具の準備など、重点項目となっています。そこで今月は、一般家庭における火災予防のいくつかについて、考えてみたいと思います。

危険なたばこ
―忘れるな火の始末―

人間は、忘れっぽい、無とん着、寒がりやすい、失敗しやすいなど、いろいろな悪いくせを持っています。このような悪いくせが火を使うときに出てくると、火災の危険に見舞われることになるのです。

昨年、市内に起きた火災は百四十六件でしたが、これを原因別に調べますと、たばこの火の不始末が三十三件で一番多くなっています。“わえたばこ”で用事をしない、歩きたばこをしない、寝たばこはやめる、ちょっとの用事でもその場を離れるときは必ず消すなど、普段は十分承知していながら、実際になるとなかなか実行できないものです。

火災の原因を調べていくと“ついうっかり”という火種が、投げ捨てという行為を経て紙くずに着火した、というように、火災になるまでには、必ず「発火源」と「着火物」との間に、人間の見捨てておけないあやまった行為が存在するのです。

そこで私たちは、まず防火について深い関心を持ち、火災につながるすべての行為をチェックして火災を出さないことに注意する必要があるわけです。

そして火災は、はじめの数分間が勝負です。火災を発見したら、早く知らせ、早く消し、場合によっては早く逃げ出すことが大切です。これらのタイミングをうまくつかんで、備えてある消防器具を十分に活用することが大切です。

それではまず、知らせることですが、大声で“火事だ！”と叫んで家族や近所の人に知らせることです。もし声が出なかったら、手近にある洗面器やナベなどをガンガンたたいて大きな音を出して、異常を知らせることもできます。

次に消すことですが、初期消火のポイントは、真っ赤な炎にまどわされないことです。天井に火が移る前でしたら、あわてず消火器を使用して、一度でもいいから消火器を実際に使い、操作を体で覚えておくことが必要でしょう。

次に火災を発見したら、自分で消せるか、すぐに手遅れのかの正しい冷静な判断が必要です。住まいの火災は、カーテンやふすまなどが燃え上って、火が天井に燃え移ると、非常に危険になります。天井に火がついたらすぐに避難しなければなりません。初期消火がいかに大切なかということも避難を考えずに消火作業をすることは慎まなければなりません。

市民自らが守る
―協力したい隣り近所―

昨年の市内の火災百四十六件を月別に見ますと、一月が最も多く三十九件、次いで二月の十九件、四月の十八件、三月の十五件、十二月の十三件となっています。いかに冬から春にかけての火災が多いかがわかると思います。

現在平塚市には、消防分団も含めて三十四台の消防自動車が配置されています。また市内には、地震対策を兼ねて昭和四十八年度から街頭消火器の設置を進め、火災の初期消火をはかっています。この計画は昭和五十四年度までに、全市域に五千三百本の大型消火器を街角に取りつけるもので、住宅の密集地は五百メートル、その他の周辺道路は五十メートル間隔で一本の割で、設置するものです。

火災予防の第一歩は整理整とんからといわれています。まず身の回りをキチンとして、わが家からは火を出さないという心構えが大切です。そして消火器の正しい取り扱いの方ひとつにしても、隣り近所で勉強会を開けばいい強いし、また市民の間で防災意識が高まり、自主防衛組織活動が発展していけば、この上ないことです。

今年の冬は、以前にも増して皆さんの協力により、いまわしい火災を機械、あのいやな消防のサイレンを聞くことのないよう願わずにはいられません。

今月の顔

木彫りと浮世絵展を開いた 原昇さん

>150<

独自の人形制作に余念のない原さん

この度は梅屋催場で開いた個展には、木彫り三十二点、浮世絵二十四点、人形など十八点、計七十四点が展示されたが、いずれも原さんが、永年の研鑽ぶりを示す見事な作品ばかりで、参観者の賞賛を浴びた。

原さんは市内中原の、明治三年創業というしょうゆ造りの家に、七人兄妹の次男として生まれた。十八歳の時父親に死別、長兄の頼みで家業を継ぎ、十人余の従業員と共に商売に励んだが、大正十二年九月の関東大震災で工場が倒壊、仕込んだばかりのモロミを全部廃棄流失という“痛手”を受けた。さらに第二次大戦で企業整備による廃業、空襲による自宅焼失と苦労を重ねたが、のち市役所に就職、厚生福祉を終て動続二十一年で四十年春退職、いらい自適の生活を続けている。

少年時代から絵が好きで、鎌倉の日本画家の小田観翠に師事し、八年間通ったが、家業のため中途でやめてしまった。戦後の昭和三十五年、市の成人学級に鎌倉彫教室が開設されたので受講、六カ月間、指導を受けた。

趣味として実際の年より十年も若く見える、優雅な老後生活のたまものであろう。

妻モトさん（七五歳）とは結婚五十年九カ月、いわゆる金婚式組だが、二男二女はそれぞれ結婚して独立、孫が合わせて七人いる。長男の一家と同居、七十四歳。住所は平塚市黒部丘三十三九。

（文・名倉信光・広報モニター）

この度は、梅屋催場で開いた個展にあたり制作に励み、去年は、木彫り三十二点、浮世絵二十四点、人形など十八点、計七十四点が展示されたが、いずれも原さんが、永年の研鑽ぶりを示す見事な作品ばかりで、参観者の賞賛を浴びた。

原さんは市内中原の、明治三年創業というしょうゆ造りの家に、七人兄妹の次男として生まれた。十八歳の時父親に死別、長兄の頼みで家業を継ぎ、十人余の従業員と共に商売に励んだが、大正十二年九月の関東大震災で工場が倒壊、仕込んだばかりのモロミを全部廃棄流失という“痛手”を受けた。さらに第二次大戦で企業整備による廃業、空襲による自宅焼失と苦労を重ねたが、のち市役所に就職、厚生福祉を終て動続二十一年で四十年春退職、いらい自適の生活を続けている。

少年時代から絵が好きで、鎌倉の日本画家の小田観翠に師事し、八年間通ったが、家業のため中途でやめてしまった。戦後の昭和三十五年、市の成人学級に鎌倉彫教室が開設されたので受講、六カ月間、指導を受けた。

趣味として実際の年より十年も若く見える、優雅な老後生活のたまものであろう。

妻モトさん（七五歳）とは結婚五十年九カ月、いわゆる金婚式組だが、二男二女はそれぞれ結婚して独立、孫が合わせて七人いる。長男の一家と同居、七十四歳。住所は平塚市黒部丘三十三九。

（文・名倉信光・広報モニター）

ので、文化祭に出品旨されたが、いらい五年にわたり制作に励み、去年は、木彫り三十二点、浮世絵二十四点、人形など十八点、計七十四点が展示されたが、いずれも原さんが、永年の研鑽ぶりを示す見事な作品ばかりで、参観者の賞賛を浴びた。

原さんは市内中原の、明治三年創業というしょうゆ造りの家に、七人兄妹の次男として生まれた。十八歳の時父親に死別、長兄の頼みで家業を継ぎ、十人余の従業員と共に商売に励んだが、大正十二年九月の関東大震災で工場が倒壊、仕込んだばかりのモロミを全部廃棄流失という“痛手”を受けた。さらに第二次大戦で企業整備による廃業、空襲による自宅焼失と苦労を重ねたが、のち市役所に就職、厚生福祉を終て動続二十一年で四十年春退職、いらい自適の生活を続けている。

少年時代から絵が好きで、鎌倉の日本画家の小田観翠に師事し、八年間通ったが、家業のため中途でやめてしまった。戦後の昭和三十五年、市の成人学級に鎌倉彫教室が開設されたので受講、六カ月間、指導を受けた。

趣味として実際の年より十年も若く見える、優雅な老後生活のたまものであろう。

妻モトさん（七五歳）とは結婚五十年九カ月、いわゆる金婚式組だが、二男二女はそれぞれ結婚して独立、孫が合わせて七人いる。長男の一家と同居、七十四歳。住所は平塚市黒部丘三十三九。

（文・名倉信光・広報モニター）

緑と花のある庭に

市の推奨木 推奨花

サザンカなど30種類決まる

緑は私たちに心のやすらぎと潤いを与えてくれる。市では、この大切な緑を守ろうと、緑化推進事業のひとつとして、四季を通じて各家庭に緑が茂り、花が咲きほこるまち並みをつくろうと、「推奨木、推奨花」をこのほど選定した。

推奨木、推奨花の選定にあたっては、各種関係団体の代表者で構成された選定委員会が設置され、どのような木や花が郷土平塚の土地に合っているかなど、推奨木、推奨花選定のために協議が行われた。さらに選定委員会では、学識経験者、生産者で構成された専門委員会をつくり、ここで慎重に審議した結果、市民のみなさんが育てやすく、価格の面でも購入しやすく、地域的にも平塚の自然にかなったもので、市内の生産者団体も計画的に栽培できるという趣旨のもとに、樹木十五種、草花十五種が選定された。

今後、市が行う各種緑化事業の際には、これらの樹木等を有効に活用していく方針である。

なお、この推奨木、推奨花は、「市の木、市の花」ではないのでお間違いのないように。

選定された「推奨木、推奨花」は別表のとおりだが、ここに選定された推奨木は、三三〇平方㍍以下の一般家庭を対象にしており、工場、公共施設等は含んでいない。

公園緑地課では、推奨木、推奨花があなたの庭に植えられて、緑と花のある庭がつくられることを望んでいる。

緑化推進用　推奨木

ここに選定された推奨木は、330㎡（100坪）以下の一般家庭を標準とし、工場、公共施設等は含まない。低木は1m未満、中木は1m以上3m未満、高木は3m以上を一応庭木の基準としている。

常緑樹	クロマツ（高木） ウバメガシ（中木）、タブノキ（高木） イヌツゲ（低～中木）、スダジイ（高木） モクセイ（中木）、斑入りアオキ（中木）
花木	サザンカ（低～中木）、クチナシ（低～中木） ヤブツバキ（中木）、ツツジ（低木） ムクゲ（中木）、サツキ（低木） サルスベリ（中木）、アジサイ（低木）

緑化推進用　推奨花

		春～夏（花の咲く時期）	秋～冬
多年生	宿根	シラン（ラン科）、ベコニア（シュウカイドウ科）、カンナ（カンナ科）、ナデシコ（ナデシコ科）	キキョウ（キキョウ科）
	球根	ユリ（ユリ科）、スイセン（ヒガンバナ科）、チューリップ（ユリ科）	
		ビジョザクラ（クマツヅラ科）、シバザクラ（ハナシノブ科）	
一年生		サルビア（シソ科）、ヤグルマソウ（キク科）、ヒャクニチソウ（キク科）	コスモス（キク科）、ケイトウ（ヒユ科）

残された緑豊かな自然を守ろうと、横浜国大の宮脇昭先生の指導により植生の現地調査説明会も開かれている。

守ろう人権

12月6日特設相談所を開く

ことしも法務省人権擁護局の主唱により、全国いっせいに十二月四日から十日までを「人権週間」と定め、各地でいろいろな行事が行われる。

本市では、人権擁護委員による特設相談所を開くのでご利用いただきたい。

▽日時　12月6日（土）午後一時～四時まで。

▽場所　市役所市民相談室

人権は憲法で保障されているがまだまだ人権尊重の考え方が一般に十分ゆきわたっているとは言えない。

老人や子供が差別を受けたり、家主や地主からいやがらせを受けたりなど、いろいろな人権についての問題があると思われるが、このようなことで困っていることがあったら相談していただきたい。

また、定例相談として市役所市民相談室において、毎月第一土曜日午後一時から午後四時まで「人権法律相談」を開設している。

なお、必要に応じては人権擁護委員の自宅でも相談を受けているので利用を。本市の人権擁護委員は次のとおり。

〈敬称略〉

○和田良助　山下七八六の二　電話31・三二八七
○大木文子　八重咲町四一三　電話21・一三六六
○米倉ちよ　夕陽ケ丘三七一三　電話21・七三一五
○小島貫松　明石町九一六　電話21・一〇八一
○当麻大輔　平塚一〇五四　電話31・一九七一
○今井日出子　寺田縄四三〇の一　電話58・〇一五六
○志村良平　平塚一一八八　電話31・〇五三一
○大久保智治　高浜台一二八一四　電話21・二四九三
○石井正一　御殿一一九一一四　電話31・二三六二
○磯崎茂　河内四三四四一　電話32・〇九一〇

花輪香典など禁止

公職選挙法が一部改正

カネのかからない"グリーン選挙"をめざして、十月一四日から公職選挙法が一部改正された。

政治家や候補者などが選挙区内の人に寄付をする行為、つまり花輪、供花、香典、祝儀等を贈ることが禁止された。

また、有権者も政治家や候補者にこのような寄付の要求をすると法律違反になる。

公選法の主な規制

寄付　花輪、供花、香典、祝儀、その他これに類する選挙区内への寄付は、選挙に関すると否とを問わず、いっさい禁止される。また、候補者に対する寄付の勧誘、要求もできない。

ポスター　本人による氏名を大きく印刷した個人ポスターは、通常の紙製だけに限られ、プラスチック板やベニヤ板などで裏打ちしたものは、すべて禁止される。

ビラ　個人ビラは折り込みのほか、選挙事務所、立合演説会場、個人演説会場、街頭演説場所の四か所しか認められない。各戸配布は、戸別訪問との区別がつけにくいため、全面的に禁止される。

立て札・看板　候補者または団体の政治活動用の立札・看板については、その数が法律で大幅に制限され、選管で交付する表示板を付けなければ、掲出することができなくなった。

禁止された寄付行為

◇落成式や開店祝いの花輪
◇お中元やお歳暮
◇団体旅行の寄付や差し入れ
◇結婚のお祝い金やお祝い品
◇集会などの飲食代
◇出産・入学等のお祝い金品
◇食事やおみやげ
◉贈ったり求めてはいけない

お祭りなどの寄付、お酒

お葬式の香典、花輪、供花

石油の貯蔵に注意

百リットル以上は市に連絡を

十一月も中旬に入ると、そろそろストーブを必要とする日が多くなってくる。ストーブの中でもとも油を燃料とするストーブが多く使われているが、とう油は油の温度が摂氏五十度ぐらいに暖められると、自動車用燃料として使用されるガソリンと同じような性質になり、ちょっとした火花、または後によってすぐ火がつく性質をもっている。

このため、容器に入れて貯蔵しておく場合は、火気のない安全な場所を選ぶことは当然だが、貯蔵する量が多くなり、百リットル以上五百リットル未満（十八缶入り石油缶約六缶から二十七缶ぐらいまで）になると、貯蔵する場所の位置や構造、設備等に制限が加えられることになる。

この制限は、平塚市火災予防条例に定められており、違反すると罰則が適用されることになる。

また、一般家庭用として貯蔵する場合を除いては、あらかじめ消防長に届出することが必要になっている。さらに量が多くなり五百リットル以上になると市長の許可を必要とし、貯蔵する場所の位置、構造、設備の基準が一段と厳重になり、貯蔵、取り扱い作業も国家試験に合格した有資格者でないと扱えない、一般家庭ではこのような大量貯蔵は事実上できない。

ガソリンや重油も量は違うが、とう油と同じような規制を受けるので、ガソリン二十リットル以上、重油四百リットル以上を貯蔵しようとするときは、あらかじめ消防本部警防課危険物係（電22・一七〇〇内線二八六）に問い合わせを。

注意訪問販売

最近市内の家庭を訪問し、消防署員といつわって消火器の販売や消火薬剤の詰め替えを言葉たくみに売りつける業者の被害が発生している。消防本部では、消防署員による消火器の販売などは、行っていないのでご注意を。

気軽に利用してください

市民相談室／市役所 ☎(22) 1700

一般法律相談・弁護士・毎月第3火曜日・13時～16時（人数制限有）
人権法律相談・人権擁護委員・毎月第1土曜日・13時～16時
行政苦情相談・行政相談員・毎月第1土曜日・13時～16時
登記相談・司法書士・毎月第2金曜日・13時～16時
宅地建物相談・弁護士・毎月第1金曜日・13時～16時（人数制限有）
発明考案（特許）相談・弁理士・毎月第2週目の月曜日・10時～15時
下請取引巡回あっせん・県工業振興会職員・毎月第3木曜日13時～16時
消費生活相談・消費生活コンサルタント・毎週水曜日・10時～15時

福祉会館内相談室☎(33) 2333

心配ごと相談・毎週月曜日（第5を除く）13時～15時
母子相談・母子相談員・平日、9時～15時30分・常設
家庭児童相談・家庭児童相談員・平日、9時～16時・常設
高齢者職業相談・職業安定所相談員・平日9時30分～16時・常設
結婚相談・毎週日曜日10時～16時

教育研究所相談室☎(31) 1350

教育相談・教育研究所職員・月曜日～金曜日・9時～15時

青少年相談室／青少年課内☎(22) 1700

青少年相談・青少年相談員・平日、9時～16時・常設
◎受付時間の書いてあるもの以外は相談開始時間から受付

県民相談室／湘南地区行政センター ☎(22) 2711

教育相談・毎週月・水・金（9時～17時）土（12時半まで）
交通事故相談・毎週水曜日・10時～16時（8時半から受付）
宅地建物相談・毎月第1金・10時～16時（8時半から受付制限有）
法律相談・毎月第2、第3、第4金曜日・13時～16時（8時半から受付人数制限有）
内職相談・毎週火曜日、木曜日・9時～16時
高齢者職業相談・毎週火曜日・10時～16時
交通事故相談・毎週月　10時～16時・場所交通安全協会内

生活のアイデア

創意工夫展　萩原君県知事賞に輝く

萩原　康弘君

国分　洋君

ことしで八回目を迎えた平塚市児童生徒創意工夫展の審査会が十月一日梅屋パートで開かれた。

ことしの応募点数は、小学校が七十六点、中学校が七十九点あり、それぞれ生活の中のちょっとしたヒントから日常の不便な点が改良されたものであるが、今回特に注目されるものは、小中学校の共通したものとして、社会福祉の面からアイデアを練った作品がふえたことである。

なお、作品はあらかじめ各学校および学校教育研究会等において選出されたものである。

小学校の部では、市長賞に南原小学校五年生の国分洋君が、中学校の部では、金旭中学校二年生の萩原康弘君が選ばれた。

審査にあたられた先生は、「全般的見て、昨年にくらべて作品自体がとじんまりしたものや、比較的日用品的なものが目立った。作品の中には、市場や雑誌のアイデアを生かしたものもあり、ちょっと残念に感じたものもあった。男子と女子のとらえ方の差はあったが、全体の作品のレベルは、一般的にかなり高く、入賞した作品は出来栄えのよい、演出効果のよいものであった。また、他の作品の中にも、着想としては非常に良いものもあったが、製作の過程や完成段階での手ぬきがありせっかくの作品価値が落ちたりかねないおしい作品もあった。最後に今後の努力すべき点として、作品自体がわかりやすく、見る人の目につくような工夫をすることが大切」と語っておられる。

また、上位に入賞した優秀な作品二十二点は、十月二十二日から三日間、県政総合センターで開かれた「第二十回神奈川県青少年創意工夫展」に出品され、中学校の部で市長賞をとった萩原康弘君が県事、県知事賞に輝いている。

平塚市児童生徒創意工夫展の成績は次のとおり。（敬称略）

【小学校の部】

▽市長賞　南原小五年　国分洋「自転車の前タイヤおきとスリップ立て」

自転車の前タイヤをのせる台が安関の限られた空間を最大限に活用できるようにしたアイデアが、すばらしい。また、タイヤだけでなく、同時にスリップも立てられるというおもしろさがあった。

▽議長賞　花水小五年　関田章裕「ぴんあげ器」

廃材を活用して、てこの応用とゴムを利用した摩擦の応用で、簡単にあげられるように考えてある。

▽教育長賞　吉沢小五年　山田久美子「ありがとう郵便受け」

郵便屋さんが手紙を受け口から入れると、受け口が下にたおれて「ありがとう」の文字があらわれるという心温まる作品。

▽平塚ロータリークラブ賞「コップ受け」　土方裕規（吉沢小六年）

▽優秀賞　吉田興生（港小五年）、小川博子（幕十夏小四年）、野呂康夫（幕十夏小五年）、小沢ゆかり（花水小四年）、外山裕之（旭小五年）、渡辺進（中原小六年）

【中学校の部】

▽市長賞　金旭中二年　萩原康弘「三段踏台」

普通の踏み台は、非常にかさばるので必要に応じて二段、三段、四段に変えられる構造にした踏み台であると同時にイスとしても利用できるように、よく考えられた作品である。

▽議長賞　神田中一年　新井俊浩「新型ハンガー」

洋服用のハンガーと、まっすぐにして和服用のハンガーに兼用できるようになっている。

▽教育長賞　金旭中二年　行井克明「憂苦れぬ杖」

ヘアスタイルに大きな関心を示す中学生の苦心の作。よそからにぬがえりをうっても、髪の乱れを防ぐように工夫されている。

▽平塚ロータリークラブ賞「青人用　夜間ステッキ」　菊地哲也（太洋中一年）

▽優秀賞　今井雅乙（江陽中二年）、岩崎等子（太洋中一年）、上前行男（浜岳中三年）、中村壮一（大野中二年）、小野影（土沢中二年）、鈴木保男（土沢中三年）、北村陽一（中原中二年）

【神奈川県青少年創意工夫展】

▽県知事賞　萩原康弘（金旭中）

▽毎日新聞社賞　国分洋（南原小）

▽優良賞　野呂康夫（幕十夏小）、上前行男（浜岳中）

体育功労者に中村氏

県知事表彰を受ける

さる十月十九日、藤沢市にある県立体育センター内陸上競技場で行われた県総合体育大会の開会式の席上、昭和五十年度県体育功労者の表彰が行われ、平塚市の中村進氏が表彰された。

中村氏は、現在、中村小児科医院の院長をしておられるが、永年にわたる体育指導者としての功績が認められたもので、功績の内容は次のとおり。

【功績内容】

平塚のテニスは、昭和三十四年平塚グリーンテニスクラブが、ほとんど時を同じくして誕生した時に始まり、以来グリーンクラブは中心的役割を果してきたがこのグリーンクラブの創立を指導し、かつ今まで同クラブの会長として、その発展に努力されてきた。平塚市近隣の会社、工場等の実業団テニスクラブ相互の交歓と親睦を身をもって推進し、昭和三十八年十月とれら七団体をメンバーとして「平塚テニス協会」を設立し、そして現在三十四団体、一千四百人の会員にした。さらに、硬式用専用コート設置に積極的に運動し、昭和四十年八月現在の市営低床庭球場が実現した。

また、「トーニングテニス」と称する朝六時から始まる練習会に初心者の指導を行った。これが発展して「ママさんスクール」となり、現在は「ひらつかテニススクール」として、女性のみならず愛好者を集めて、水曜日を除く毎日開かれている。

その他、地区体育振興会長として活躍しておられ、医師として地域社会の健康増進をはかるとともに、平塚市のテニスの発展に努力されている。

三千年前をしのぶ

岡崎小増築予定地を発掘

教育委員会では、生徒の増加による教室不足のため、岡崎小学校校舎の建設を計画し、建設予定地を造成することになった。

ところが、岡崎小学校のある合地は、昭和四十八年十二月から昭和四十九年十二月までの間、三回期の多数の住居跡群、円形周溝墓時代中期（約四千五百年前）の住居跡や、後期（約三千五百年前）の敷石、配石遺構などが発掘された。また、弥生時代後期（約一千九百年前）の住居跡や古墳時代前などの遺構も広範囲にわたって発掘されている。

そこで、今回の岡崎小学校校舎増築予定地にも、このような遺構が数多くあるものと考えられるので、教育委員会社会教育課では、記録保存のため十二月四日から二十日までと、来年の二月十六日から二十八日までの二回にわたって、地元みなさんの協力を得て発掘調査をすることになった。

最近のように、開発事業が盛んになると、日塚古墳など、昔の人の生活を知るうえで役立つ資料がどんどん壊されてしまう。

珍らしいとか、きれいだとかいって、むやみに土器などを発掘しないで、遺跡をみつけたらすぐ社会教育課（電22・一七〇〇内線四六六）へ連絡していただきたい。

市民のみなさん、これからも郷土平塚の文化財を守っていこう。

あるある、大小数百のダルマさん

もうすぐ正月

ダルマ作り急ピッチ

繁起もの として人気のある相州ダルマづくりの生産が盛んに行われている。

市内に、いま生産しているダルマ様さんは五組、いずれもこの道歴十年というベテランばかり。

親子三代続けている四之宮の長島国雄さんの家に訪れると、まっ赤に塗られたダルマが広い庭いっぱいに干されている姿が印象的。

作業場では、近所の主婦たちの手をかりて、奥さんの正子さんが、ダルマの着彩きに手を休ませる暇もない。

長島さんに値段を聞くと「八年まえ一割増し、良く売れる30センチもので三千円位」だそうだ。

十一月十一日の一の酉（とり）もあと過ぎて、長島さんの家には、すでに年末のあわただしさが訪れているようだった。

下水道審議会

委員が決まる

平塚市下水道運営審議会委員が六月で任期満了になり、新たに委員が市長から委嘱されたが、このほど委員の互選により、会長、副会長が決まった。

下水道運営審議会は、本市の下水道に関して、市長の諮問に応じ使用料や下水道の運営管理について、市の施策を計画的に推進、遂行するために設置されたもの。

各委員は次のとおり（敬称略）

▽会長　藤井俊範（市議会議員）

▽副会長　渡辺五五郎（商店連合会長）

▽委員　関田嘉一（市議会議員）、岡本清司（市議会議員）、酒井義雄（水道局平塚事務所長）、杉本博俊（建設部長）、塚原健所長）、藤井義紹（住友重機械搬送機械所長）、野村大成（下業会連合会長）、朝倉信三（消防団長）、安藤光治（八千代町自治会長）、寺本勲（旭町町内会長）、米山勇男（建設部長）、米山武男（都市開発部長）、笹尾猛（環境部長）

貸家アパートに

水洗化ローンを拡大

公共下水道処理開始区域内で、くみ取り便所を水洗化する場合排水設備、水洗化設備工事費等に対して、市から貸付けをあっせんを行ってきたが、11月15日からさらに貸付範囲が拡大され、貸家、アパートにも貸付けされることになった。

いままでは、家屋の所有者が自分で住んでいる家だけを対象に、排水設備の設置、水洗化改造資金の貸付けをあっせんをしていたものを、利用の方は下水道部業務課（電22・一七〇〇内線四二四）へご相談を。

〜税務署だより〜

青色申告のおすすめ

▽青色申告ができる人は

・事業所得（営業・農業・その他の事業）がある人。

・不動産所得（地代や家賃の収入）がある人。

・山林所得がある人。

青色申告には特典があり、節税ができる。手続きは簡単で「青色申告承認申請書」を平塚税務署に提出すればよい。

所得税の納入を

今月は告所得税第二期分の納期、お忘れなく。なお、納税は振替でもできる。振替で納入したい人は、税務署か金融機関へお申し込みを。

○平塚税務署　電話22・一四〇〇

平塚市産業まつり…22日.23日.24日

プログラム

【見附台体育館】

○みつけ市（即売）、農林水産物即売

○農水産物・花き・鶏卵品評会

○工業展、勤労青少年生活文化展

○盆栽展、植木市

○緑の相談室（草花、植木の手入れ病害虫の防除などの相談にのる）

○農林統計図表展示会

○みんなの消費生活展

・不用品交換即売会、インテリアフォーム

・消費者団体コーナー、暮らしのクイズ

・実演（おもちゃの作り方、鉄道模型工作手づくりの味、日曜大工）

【歩行者天国】11月23日

○13：00　子供みこしパレード

○13：00〜18：00　ひらつか市民市

【市民センター】

○11月23日　9：00　勤労感謝のつどい（産業表彰式）

○11月24日　12：00　芸能大会

市営住宅の入居募集

25日から受付けを始める

広報ひらつか十月号でお知らせしたとおり、建設課では本年度の第一種住宅五十四戸の入居者を募集する。場所は、大野中学校西側の東中原団地で、構造は鉄筋コンクリート版組み立ての四階建てと五階建ての二種類。予定家賃は月額一万二千円前後。

▼申込み資格　昭和五十年三月三十一日以前から現在まで引き続き市内に居住し、住民登録がしてあって、市民税などの滞納がない人。

さらに、同居している親族または同居しようとする親族があること。また、次の入居基準内にあること。

▼入居基準　一般世帯で扶養家族一人につき一万六千円の扶養控除後の月収合計額が、三万六千円を超えない方。五千円以下で、決められた申込み資格を備えている住宅困窮者。（年間総収入金額表を参考に）

第一種平面図

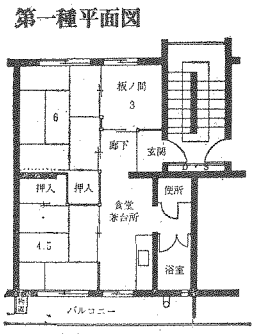

給与所得の場合の年間総収入金額

（第一種住宅）

扶養親族		最低	最高
0	人	932,001円	1,301,999円
1	人	1,124,001円	1,603,999円
2	人	1,362,000円	1,877,999円
3	人	1,656,000円	2,151,999円
4	人	1,930,000円	2,425,999円
5	人	2,204,000円	2,701,999円

※申込み世帯に収入のある人が一人の場合

心配される非行化

盛り場歩きは赤信号

昭和50年度上半期青少年非行化防止活動報告

○…　タバコ、シンナー、セックスは現代青少年の常識とまで言われている。こ…○
○…うした現代の風潮のなかで、青少年の非行化はどのように進んでいるのか、…○
○…また、どうしたら健全な道を歩ませることができるのか、市民のみなさんに…○
○…よく知っていただくため、市青少年課で取りまとめた「昭和50年度上半期青…○
○…少年非行防止活動の結果」をお知らせしょう。そして、住みよい明るい私た…○
○…ちの平塚市にするために、非行に走る青少年を見かけたら『愛の一声』をか…○
○…けていただきたい。……○

まず、サボタージュ

本年度上半期（四月～九月）に行った青少年相談、継続指導、愛護指導からみた青少年非行の大きな特徴は、まず学校をボタージュする、会社を休むといった逃避的非行の増加が挙げられる。なかでも、シンナー遊びの復活については再三の法改正（毒物および劇物取締法、俗にシンナー法）にもかかわらず、街頭や喫茶店などにおいて発見、指導されている。さらにこのシンナー遊びをする青少年が、従来は中学校を卒業して実社会に入った青少年が多かったのに対し、中学生・高校生の乱用が急激に増えてきた。

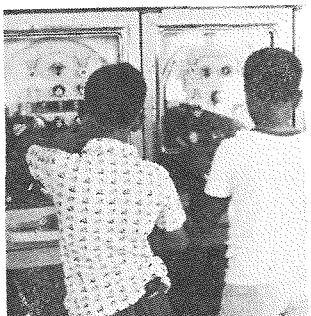
チンジャラジャラ……の音に引かれて

次に挙げられるのが、「中途退学者の増加と非行化傾向」である。最近目立って中途退学者が増え、無職になった青少年が非行化へ進む傾向が強く出ている。また、中卒の有職少年が、職業を変えながら非行化へ進むケースが目立っている。

それでは、青少年相談、愛護指導、継続指導を個々にそって、その原因を探ってみよう。

不良交友の増加

青少年相談……相談室から

これは、市の青少年相談室で取り扱った相談の内容である。相談件数は五十二件（女子十三件）で、昨年同期に比較して十一件（女子二件）増加している。相談経路別に見ると、家族からの相談が一番多く十八件、次いで愛護指導からの相談が十六件、警察八件、学校七件と続いている。相談内容は不良交友が十四件、家出・無断外泊が十件で相談の約半数を占めている。

年齢的には、中学生、高校生が圧倒的に多く、併わせて三十一件にもなる。小学生の八件も目を引く。

愛護指導……補導員から

愛護指導とは、社会的責務として良識や学校から追出された青少年補導員三十二人が、青少年を非行化から守るために、犯罪や不良行為をするおそれのある青少年を見聞に発見して、適切な指導、助言を行う非行化防止のための対策。

愛護指導した六百六十七件（女子百四十二件）は、昨年同期に比較して増加傾向を示している。これは、主に低年齢層と無職少年の増加による。

主な特徴を挙げると①不良交友の高い比率化　②喫茶店での喫煙やデパートを中心とする盛り場はいかいの増加　③屋外におけるシンナー乱用の復活、などが注目される。

なお、有職少年は減少しているが、反面、無職化した少年の不良交友が増加している。また、この中には高校進学後、半年も経過しないうちに中退した青少年が、非行化に進んでいくケースも含まれている。

愛護指導した事例としては「盛り場をはいかいする新卒グループ」「喫茶店内でシンナーを乱用していた四人の小学生グループ」などいろいろ挙げられる。

こうした傾向を行為別に見ると①不良交友　百四十三件　②喫煙　百十六件　③盛り場はいかい　五十七件　と続いている。

遊び場所としては、デパートが二百五十一件、喫茶店百七十三件、街頭百二十四件、パチンコ店五十一件が主な場所。

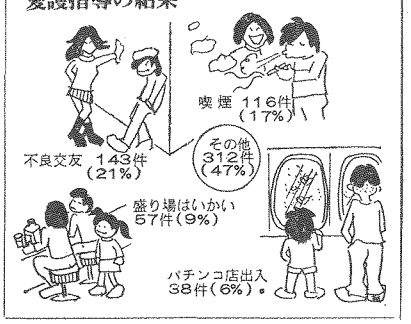

小学生まで悪の道

継続指導……打ち切り

継続指導の打ち切りは、本人や家庭との面接、あるいは家庭訪問などの努力により、一定期間、少年の問題解決に努めた結果、少年の自覚も高まり、家庭の温かい指導があれば、再び問題を起こすことがないと判断されたケースについて行われている。

上半期の打ち切りは、昨年同期とほぼ同じ件数で二十七件（女子九件）、その大半は重生（安定解除）ケースである。

このように、ミドルティーンの青少年は、家庭不和、学習意欲のない学校生活、広く底の浅い交友関係など、複雑な問題を抱えこんでいる場合が多い。

継続指導……相談室から

これは、市の青少年相談室で取り扱った相談の内容である。相談件数は五十二件（女子十三件）で、昨年同期に比較して十一件増加している。

それでは、青少年相談、愛護指導、継続指導を個々にそって、その原因を探ってみよう。

愛護指導結果（上半期）

学別	職業	件数（内女子）
小学生		47（5）
中学生		115（9）
高校生	少年	339（119）
高校生	少年	85（4）
無職少年		66（3）
その他		14（2）

こうした指導の他に、社会環境浄化運動や青少年補導員が中心になって、子供を持つ母親や地域青少年育成団体に呼びかけ、シンナー乱用の防止、成人指定ポスターの排除、有害指定図書の実態調査活動などを行い、青少年にとって住みよい環境づくりを自指している。

◎シンナー、接着剤の乱用はみんなで防止しよう。

乱用少年を見かけたら一一〇番か青少年課へご連絡を。

中小企業に融資

年末を控え運転資金など

市商工課では、市内に事業所を持っている中小企業経営者を対象に「中小企業融資制度」を設けている。これは中小企業の方に、事業活動の資金として融資するもので、金融機関の協力を得て行っている。年末の資金融資を必要とする方は、ご利用いただきたい。

【貸付範囲】

▽小企業運転資金　貸付限度額百五十万円、年利息八・二％：四十八か月以内分割返済

▽運転資金　貸付限度額四百万円、年利息八・五％：三十六か月以内分割返済

▽設備資金　貸付限度額三百万円、年利息八・五％：六十か月以内分割返済

▽機械設備等近代化資金　貸付限度額七百万円、年利息八・五％…六十か月以内分割返済

▽公害除去設備資金　貸付限度額一千万円、年利息八・五％：八十四か月以内分割返済

▽事業所立地適正化資金　貸付限度額二千万円（所要額の八〇％以内）、年利息八・五％：百二十か月以内分割返済

【対象】①市内に事業所があり一年以上継続して商工業都市となる。②小売業・サービス業は、資本金一千万円以下または従業員五十人以下。卸売業は、資本金三千万円以下または従業員百人以下。その他は資本金一億円以下または従業員三百人以下の会社および個人の経営者。

なお、詳しいことは商工課（電22・一七〇〇内線二八九）へおたずねを。

▼用紙交付　11月17日から25日まで。時間は午前8時30分から午後5時まで。市庁舎玄関ホール、駅ビル連絡所、各駐在員事務所で交付する。

▼受付　11月25日から11月29日まで。時間は午前9時から午後4時30分まで。市役所玄関ホールで受付する。

▼抽選　1月20日　市民センター

▼入居予定　昭和51年4月1日

技能訓練講座

◇プレス機械作業主任講習会
◇切削理論講習会

平塚市立職業技能訓練センター

プレス機械を有する企業では、労働災害を防止するために、プレス機械作業主任者を選任しなければいけない。その資格講習。

▽資格　プレス機械作業に五年以上の経験者。

▽講習日　12月1日～11日夜間

▽会場　農業会館

▽受講料　テキスト代として五百五十円申込み時に納入

【切削理論講習会】

▽資格　機械工技能者。

▽講習日　12月11日～16日夜間

▽会場　農業会館

▽受講料　無料

◆申込み　11月20日までに市商工課（電22・一七〇〇内線二八九）へ。

◆問合せ先　県立技能訓練センター平塚駐在事務所（23）一九二二

プレス機械作業主任者講習会を開く。

労働災害防止のために、プレス機械作業主任者を選任しなければいけない。その資格講習。

▽資格　プレス機械作業に五年以上の経験者。

▽講習日　12月1日～11日夜間

▽会場　農業会館

▽受講料　テキスト代として五百五十円申込み時に納入

【切削理論講習会】

▽資格　機械工技能者。

▽講習日　12月11日～16日夜間

▽会場　農業会館

▽受講料　無料

◆申込み　11月20日までに市商工課（電22・一七〇〇内線二八九）へ。

◆問合せ先　県立技能訓練センター平塚駐在事務所（23）一九二二

が合同で、事業所で働く技術者のために技能講習会を開く。

納税移動窓口

◇市県民税◇清掃手数料◇固定資産税◇国民健康保険税
◇住宅使用料◇軽自動車税◇公共下水道使用料◇国民年金

時間＼月日	11月21日	11月25日	11月26日	11月27日
9時30分～10時30分	馬入八幡神社分団よこ	田村橋内団地集会場	万田市営住宅貝塚団地集会所	中原上宿日枝神社よこ
11時00分～12時00分	四之宮北南農管理まえ	豊田バス停あづま橋よこ	公所集会所まえ	南原普徳寺山門内
13時00分～14時00分	大神大神神社境内	金田かすみ橋たもと	岡崎市営住宅集会所	山下川口タバコ店まえ
14時30分～15時30分	真土今里ストアよこ			

今月は固定資産税、都市計画税の

第4期分の納期です

【納期を過ぎて納めると延滞金が加算されます】

納税出張窓口

11月28日

◆10時～12時
須賀公民館／富士見公民館

◆13時30分～15時30分
花水自治会館／諏訪町会館

税務部収納課

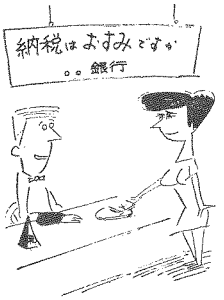

去年の優秀作に見入る親子づれ、毎年二千五百点もの作品が寄せられる

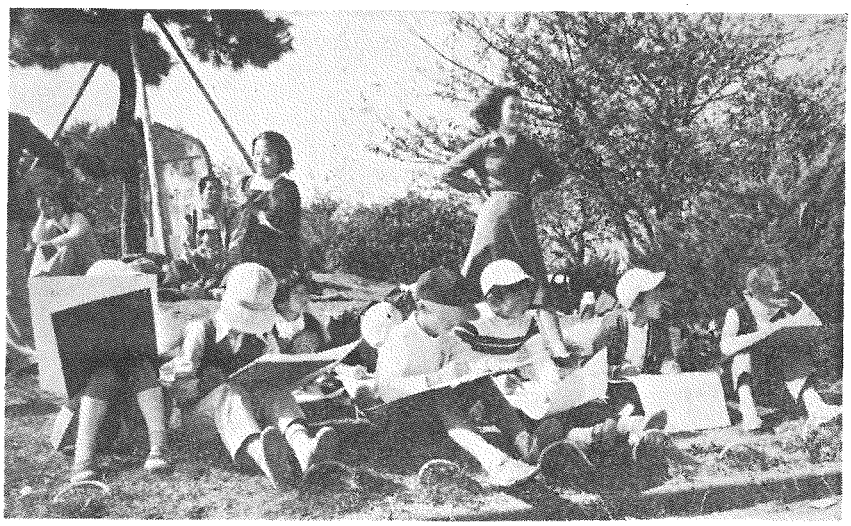

スケッチ風景

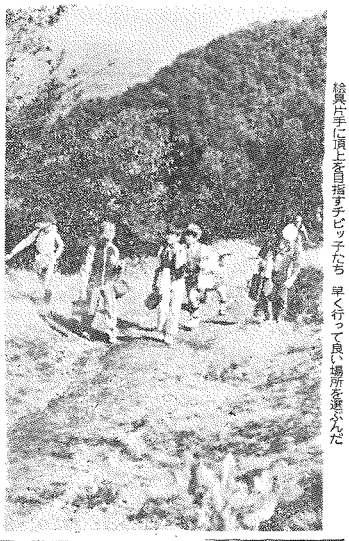

絵具片手に頂上を目指すチビッ子たち　早く行って良い場所を選ぶんだ

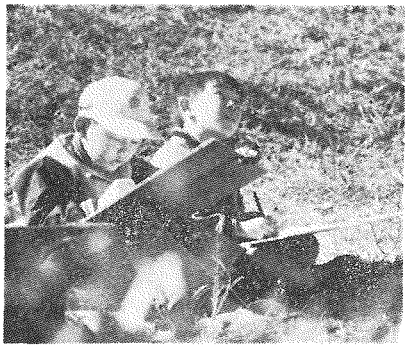

ウーンむずかしいなあ……でも、よく見て書かなくちゃあ

カメラレポート

湘南平写生会

さる十月二十六日、湘南平の頂上広場で写生会が行われた。この写生会は市観光協会主催による「平塚観光風景写生コンクール」の一環として委嘱されたもので、おおぜいのチビッ子画家たちが眺めのよい景色とニラメッコ……

山裏のテレビ塔や秋の訪れを知らせる樹々の向こうに見える平塚の町並みなどを一生懸命スケッチしていた。

湘南平は標高一八一メートル、頂上からの眺望はすばらしく相模湾には線の江の島、御神火けむる伊豆大島、遠く三浦、房総、伊豆半島あるいは丹沢山塊、箱根連山、その奥には富士山などが一望のもとに見渡せ、四季を通して訪れる市民も多い。

この日、写生した作品は、小中学生を中心に寄せられた三千五百点余りの応募作品とともに審査にかけられ、その入選作品が今月二十二日から開かれる盛業まつりの期間中、見附台体育館に展示される。

実業団対抗体育大会

11月20日までに申込みを

第十二回市内実業団対抗体育大会の日程が、このほど決まった。種目は、バレーボール、バスケットボール、サッカー、卓球の四種目で競われるが、出場を希望する市内の事業所は、早めに申込みを。

【実業団対抗体育大会の日程】

▽11月30日（日）
・バレーボール（見附台体育館）
・バスケットボール（見附台体育館）

▽12月7日（日）
・サッカー（スポーツ広場）
・バスケットボール（見附台体育館）
・卓球（見附台体育館）
・サッカー（スポーツ広場）

※各種目とも午前九時開会式

▽参加資格　市内の事務所、事業所で編成した男子一チームとする。（卓球のみ女子を含む）

なお、実業団対抗のため、クラブチームの出場は認めない。

▽参加申込み　11月20日（木）

▽申込み　見附台体育館内体育課（電31・三〇六〇）へ。

▽組合せ抽せん会　11月29日午後七時から見附台体育館で。

▽申込み　11月28日午後五時までに申込み用紙に記入のうえ、見附台体育館内体育課（電31・三〇六〇）へ。

なお、体育館内は土足厳禁のため白色運動ぐつを持参していただきたい。

監査の結果

平塚市監査委員は、監査の結果を次のとおり公表した。

▽監査委員　石田成弘氏
同　関田嘉一氏

▽監査の種類　定期監査

▽監査の対象とした範囲　昭和四十九年度の財務に関する事務の執行のうち、予算の執行、収入・支出事務

▽監査の対象とした課（かい）および結果

【公表九月五日付】

①適正に処理されていた＝閉鎖課、公園建設、公園建設管理事務所

②おおむね適正に処理されていた＝道路補修課、道路建設課、建築課、工務課、移転課、業務課

【公表九月二十六日付】

おおむね適正に処理されていた＝市民税課、資産税課、収納課、農産課、商工課、事業課

スポーツだより

社交ダンス講習会開く

体育課では、十二月二日から社交ダンス講習会を開く。初心者向きなので、お気軽に参加を。なお参加される場合は、全日程を終了できるよう出席していただきたい。

▽期日　12月1日（月）～5日（金）午後六時～八時三十分

▽会場　見附台体育館

▽内容　ブルース、ルンバ、ワルツ、ジルバ、マンボ

▽参加資格　市内在住、在勤、在学者

デンデンニュース

新築や改築に電話用配管を

ビルやマイホームなどの新築、改築でよく忘れられるのが「電話の配管設備」。配管を忘れると新築の壁に穴をあけたり、柱や壁に傷をつけたりすることになる。これでは、せっかくの新築で美観をそこなうばかりか、電話の故障の原因にもなる。

新築、改築の際には、ガス、水道、電気のほかに「電話の配管設備」もお忘れなく。

電話のマナーとエチケット

【これにたよるまず必ずメモで】

間違い電話の多くは、ウロ覚えで電話したり、ダイヤルを最後まできちんと回わさなかったりの原因が多い。必ずメモを見ながら、正確にかけていただきたい。

用件をメモしてからかけると、受い忘れたり、いたずらに長びいたりしないでたよい。

◎お祝い電報は、十日前から受付けている。一番でよろこ。

郵便局だより

年賀はがき五億枚発行

郵政省では、昭和五十一年新年用年賀切手つき年賀はがきの発行枚数を、五億枚と決定した。寄付金の額は一枚につき一円。

寄付される募金は、社会福祉の増進を目的とする事業を行なう団体。

①社会福祉の増進を目的とする事業を行なう団体。

②風水害、震災等非常災害による被災者の救助を行う団体。

③がん、結核、小児まひ、その他特殊な病気の学術的研究や治療を行う団体など。

▽お年玉の商品名

・一等　折りたたみ式自転車
・二等　腕時計
・三等　封筒とクリーティングカードのセット
・四等　お年玉切手シート

ふじみの団地に岡崎郵便局開局

十二月一日から、剛崎の小田急ふじみの団地内に岡崎郵便局が開局することになった。ご利用を。

▽場所　岡崎六一五〇の四一

住居表示区域に新築される方

正しい住居番号を付けよう

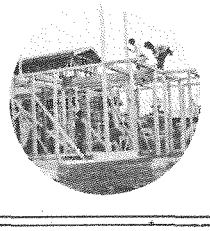

○申請書（住居番号付番申請書）を市民課窓口に提出してください。

○住居番号は「住所」と名のつくすべてのものに使用される大切なものです。

※詳しいことは市民課（電話22・1700内線212）へお問い合わせください。

平塚の銘菓展

展示即売会

と　き　11月28日～30日

ところ　梅屋6階催場

内容　平塚みやげ推奨品「平塚の里」をはじめ銘菓35点、装飾菓子等150点を展示する

主催　平塚市観光協会
平塚菓子商工組合
平塚なでしこ銘菓会

職員の募集

◇職　種　幼稚園教諭　若干名

◆資　格　①昭和16年4月2日以降に出生した者
②幼稚園教諭普通免許状の取得者と昭和51年3月までに取得見込みの者

◆申込み　昭和50年11月20日から12月10日まで

◆第一次試験　昭和50年12月19日（金）

◆申込み先　学校教育課へ履歴書を提出する

なお、詳しく知りたい方は学校教育課（電22・1700内線457）へおたずねを。

芸術の秋幕閉じる

写真、美術の入賞者決まる

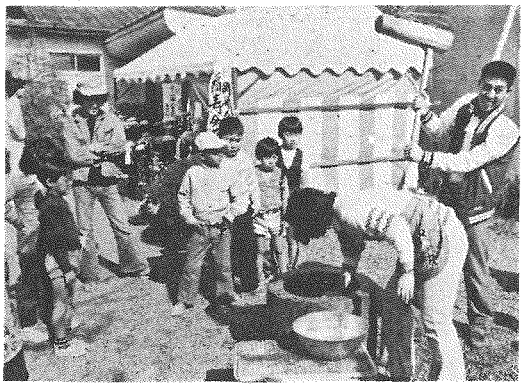

立派な出品作にみとれる参観者

さる十一月一日から三日まで、昭和台体育館で開かれていた第二十三回平塚市文化祭展示関係の芸術部門（美術、写真、書道、愛蔵品、民芸、鎌倉彫、人形、造花、盤景、鉄道模型）は、盛況のうちに幕を閉じた。

展示されたのは、各部門合わせて約二千六百点で、いずれもこの一年間に出品者のみなさんが心をこめて制作した作品ばかり。

一般公募形式で行った写真の部、美術の部の作品は、写真が二百二十二点、美術が二百五十点という多くの作品が寄せられ、審査の結果、次の方々が入賞した。入賞者の表彰式は、展示最終日の十一月三日昭和台体育館で行われた。

【写真の部】〈敬称略〉

▽最優秀賞「過疎の村」佐藤進
▽市長賞「嫁ぐ日」石井利博
▽議長賞「無情」笹尾佳夫
▽教育委員会賞「街角」石塚義
▽文化連盟賞「砂丘」吉田静夫
▽ロータリクラブ賞「無我」宮川忠久
▽特選「羽化」安部正志、「雪陵」清水秀男
▽入選「つばめ」大室勝利、「天かげ」船木亮、「ねむ」高橋勉、「朝もやの中に」真々田真、「シルエット」込山定元
▽佳作入選「すずき」石川二男、「目採り」佐々木宗光、「真由美ちゃん」望月資介、「手相を見る者人」岡本高明、「記念撮影」古谷貴美代、「マード」三浦貞宗、「美人」堀真人

【美術の部】〈敬称略〉

▽市長賞「流れ」松原賢治
▽議長賞「刻木の残景」斎藤武治
▽教育委員会賞「コロシアムの印象」小川泰正
▽北ロータリー賞「本と人形」岡田美沙子、「つぼ」安原征治
▽文協賞　宮藤勝、石塚敏光、三浦隆、北村繁男、柴田美恵子、堀山真琴

にぎやかな公民館まつり

11月3日を中心に岡崎、土屋、旭の各公民館で「公民館まつり」が行われた。老人会による菊の展示会や詩吟大会、各教室や講座などで習ったお花、七宝焼、工芸品、盆栽などが飾られ、近所のおじいちゃんやおばあちゃん、お母さんでとてもにぎやか。隣り近所の発表会といった楽しい公民館まつりだった。また、青年団主催のもちつきで「お姉ちゃんこれいくら」「ただよ」「じゃ並ぼう」といった現代っ子らしい子供の顔（写真）も、そばくな公民館まつりの中にちらっと見えた。

低調だった私の提唱

応募作品わずか12点

さる七月相模川をきれいにする協議会が募集した「平塚市の環境を良くするための私の提唱」は、九月二十日に締め切られ、慎重な審査の結果、次の方々が入賞となった。なお、今回は二席と応募者が少なかったため、残念ながら入選一席は入もなかった。

・入選一席　榎本弘子（幾関町）
・入選二席　久野慶子（岡崎）
・入選三席　星野一英（桜野町）
・佳作　山本菊男（小田原市）、覃原照子（八幡）、杉山美知夫（小船島）、土屋アイ子（河内）

消費生活ミニミニ情報

今月から「消費生活ミニメモ」を設け、毎月広報で知らせしていた「暮らしの教養講座」と「消費生活一日教室」をこの欄で紹介することになった。また、消費生活に関する情報やお知らせが協会に寄せられ次第、この欄で紹介する。

⊙消費生活一日教室

食べ物や衣料品など身近な問題をとりあげ、実践研究を中心に楽しみながら勉強できる教室を開催している。みなさんおさそい合わせのうえ、お気軽にお出かけを。

▽12月のテーマ：手づくりの味
・午前の部　12月5日（金）10時～12時
・午後の部　12月12日、19日（金）13時30分～15時30分
▽会場　平塚消費生活センター

⊙暮らしの教養講座

暮らしの一日教室とは別に基礎的な消費生活問題をテーマ別に分科会を開き、この欄で紹介する。

▽テーマ：「旅行サービス」
▽申込み　電話またははがきで、平塚消費生活センター（紅谷町5の20　電22・四〇九三）へ。

消費生活婦人のつどい

▽テーマ：地産に備えて
▽日時　12月2日（火）13時30分～15時30分
▽会場　平塚消費生活センター

砂糖の値段は

消費生活モニター三十人による十月の生活関連物資価格調査の結果が出た。あなたが買われた価格と比較してみては…。価格調査結果は表のとおり。

生活関連物資価格調査

（10月の平均）

品目	単位	小売店	スーパー	百貨店
ちり紙	800枚	173円	167円	226円
糖	白1kg	294円	283円	278円
油	18ℓ	664円	—	—
油	2ℓ	410円	396円	406円
豚肉	100g	173円	167円	178円
じゃがいも	1kg	108円	113円	124円
みそ	1kg	251円	240円	234円
天ぷら油	450g	192円	178円	177円
パン	10kg	1471円	—	—
小麦粉	1kg	133円	121円	133円
洗剤	2.65kg	663円	653円	660円
トイレットペーパー	60m	183円	186円	171円

青少年会館だより

ダンスのつどい

12月10日会館へ行こう

県青少年会館では、今月も次の行事を計画し、勤労青少年をはじめ一般市民のみなさんまで広く利用されることを願っています。

青少年会館を利用される方、次の催し物に参加を希望される方は、電話または直接来館のうえ申し込みください。（電話32-0415）

・七〇二九

▽フラメンコギターのつどい
「フラメンコギターに親しもう」11月21日（金）18時30分～20時30分：勤労青少年30人
▽ダンスパーティ「クリスマス・パーティ＆ダンスのつどい」12月10日（水）18時30分～20時30分：勤労青少年80人
▽柔剣道初心者コース「柔剣道の基礎から」12月4日～51年3月30日毎週火・木・土16時～16時50分：小学生（三年生以上）と中学生各30人
▽勤労青少年のつどい「クリスマス・パーティ＆ダンスのつどい」12月10日（水）18時～18時50分：勤労青少年30人

なお、テレホン相談も実施しています。青少年の人生問題やリュクレーションなど、どうぞお気軽に…。

苦情相談

無理に買わされた

口車に乗らないように

相談内容　婦人会の会長さんが、「ご厚意を得たといつわって、和服の講習会を開き、終了後、着付け道具を時価より非常に安価であるとの言われ買わされてしまった。返品したいがどうしたらいいでしょうか」

お答え　最近、このような悪質な訪問販売や通信販売に対する苦情相談が目立ってふえています。

この相談もそのひとつですが、この場合は「婦人会の会長さんは、キッパリ断ってください。さらに、買ってもらいと思った場合でも、問題が起きたときいつでも苦情が言える相手から購入する」ことです。

婦人会の会長さんは、きっぱり聞いて、不要の場合は、キッパリ断ってください。さらに、買ってもらいと思った場合でも、問題が起きたときいつでも苦情が言える相手から購入する」ことです。

お知らせ　給をとり品物を引取りましたみなさんがセールスマンの口車に乗らないよう、訪問の目的をはっきり聞いて、不要の場合はキッパリ断ってください。

お知らせ

電話から借りられる

市内に住んでいる人。市内の事業所等に通勤している人。市内の学校に通学している人。

借りるには

身分証明書、学生証、保険証、運転免許証など名前や住所がわかるものを持ってカウンターにおいでください。

コピーサービス

みなさんの研究、学習などの便宜をおはかりするためにコピーサービスを行っています。

コピーは、当図書館の所蔵する資料（本、雑誌、新聞など）に限り、B4判（ワラ半紙の大きさ）1枚30円で利用を受けます。

またコピーは、著作権法により、その資料の一部分を、おひとり1部ずつできます。

コピーは、2階のレファレンスカウンターで行っています。

こどものつどい

こどものつどいを次のように開きます。

今回は都立天学児童文化研究会による人形劇の上演です。

▽日時　12月14日（日）14時
▽場所　3階ホール

催し物：3階ホール

▽映画会　11月16日（日）10時と14時　「北のおくに」

休館日（日を含む）

▽毎週月曜日（11月24日）
▽祝日休館日　11月23日（日）
▽月末整理日　11月30日（日）

図書館

あなたの暮らしにとしょかんを

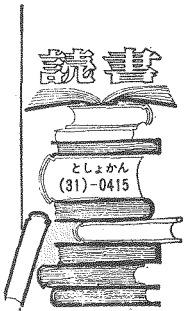

市図書館への新着図書です。市民の本だなとして利用を

新着図書

地の骨　上・下　松本清張
男の夜想曲　上・下　梶山季之
巨人軍が、勝ちまくった巨人機　福本和也
謎の巨人機　牧野茂
謎のファシストか　西義之
無冠の男　上・下　小島直記
諸君！名刺で仕事をするな　冨谷正道
クメールの微笑　和田俊
関寺地田鳴人　塩口喜乙
平将門　北山茂夫
蔵かれる興業産業　高野雅夫他
海外短波放送を聞こう　金子俊夫他
鉱害農民物語　田村紀雄
日本の食糧　共同通信社編
映画芸術への招待　杉山平一
文壇資料　田端文士村左藤　富枝
日韓問題の歴史と構造中川信夫
能・歌舞伎への招待　堀越善太郎
日本の映画作家たち　田山力哉
環境權ってなんだ　松下竜一
伝えあいの音楽教育　東京保育問題研究会音楽部会
「狭山裁判」批判　青木英五郎
古代史研究の世界　井上光貞
思い出すことども　森銑三
詩のなかの母と子と父と　西郷竹彦
戦後秘史4赤旗とGHQ　大森実
男が辞表を持つ時　藤田忠司
浜昼の風止　興津要
史です。
「ホシを見るまでは死んでも死にきれねえ」三億円事件は、来月12月10日、時効が成立します。

新着図書

銀鎖の人　上・下　落合恵子編
邪馬台国90の謎　新田次郎
警くべきアニマル　松本清張編
マイハウス　柳恵謙郎
はなれ替女おりん　濱家清
手つなぎ鬼　水上勉
医学パズル　佐藤公彦
五分の虫、一寸の魂　中野昭一
腹が鳴る鳴る　松下竜一
金子信雄　金子信雄
図解野菜の鉢作り　戸板康二
小説日蓮　大佛次郎
女彫　木村一夫
上手な住宅の買い方　内田宗治
これがほんの名前　樋口清之
親はあっても子は育つ　野坂昭如
金花無線機製紙　金子光晴
歌の昭和史　竹久夢二
寡国少年　夏堀正元
日本の映画作家たち　海渡英祐
夢のふる郷　斎藤守弘
殺人ファンタジア　鈴木秀正
抱擁　半村良
ハリーとトント　志の島忠
マザースキー　樋口清之
加太こうじ　吉野せい
罪はわが前に　秦恒平
産業動物の謎　斎藤守弘
血液型の謎と法学　鈴木秀正
妖星伝外道の巻　半村良
懐石弁当　森豊
古墳の道　円地文子
サイゴンのいちばん長い日　近藤紘一
経済節減術　後藤弘他
ロマンのシルクロード　橋本文男
たべもの雑学事典　毎日新聞社編
オイルマネーと日本企業　日経ビジネス編集部編
愛してなに　第2集

クメールの微笑

カンボジアの民衆と社会　和田　俊

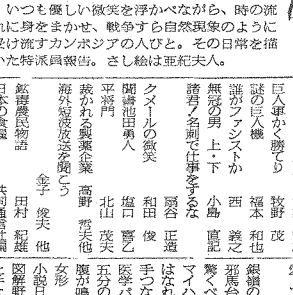

いつも優しい微笑を浮かべながら、時の流れに身をまかせ、戦争すら自然現象のように受け流すカンボジアの人びと。その日常を描いた特派員報告。さし絵は亜紀夫人。

すこしづつ勉強が好きになる本

千葉　廣助

蹴鞠のための勉強はつまらないのは当然。それはカタク勉強と言える。ホンモノ勉強は生きぬく生きるための勉強で、人間の「探りの本性」による勉強ともいえる。

著者は脳科学の立場から、勉強を人間生活全体の中に位置づけてしかも、あくまでも好きにならなければ勉強はできるようにならないという、ごく当り前のことを中学高学年生と高校生を対象に書いています。しかし、大人も勉強を正しく理解するために、一緒に読むとより効果的かも知れません。

八兵衛捕物帖

比留間英一

"八兵衛"は、本名、平塚八兵衛。同心、警視庁元警視、警視庁きっての腕きき。小平、下山、帝銀、スチュワーデス殺人事件、三億円事件など戦後の犯罪史に残る大事件を含め百余件の事件捜査を手がけてきた。今年3月、未解決の三億円事件に心を残しながら警視庁を去った。

本書がなぜ"八兵衛"の足跡は、そのまま生きた戦後の事件史です。

◇予防接種に必要なもの

①母子手帳（転入した人は旧住所で使っていた母子手帳）
②問診票（この票は必ず家で記入して体温を測定してきてください）

◇予防接種を受けられない人

①予防接種を受けて一週間たっていない人。②はしか、BCG、種痘、小児マヒ生ワクは、それぞれ1か月の間隔をおかないと受けられません ③その他、有熱患者、けいれん性体質、心臓血管系、腎臓または肝臓に疾患があり医師にとめられている人

百日ぜき　ジフテリア　破傷風

（三種混合予防接種）

■対象・【第1期】―3回受ける。2歳（24か月）から4歳（48か月）までの幼児。（接種間隔は2回3回とも3週間から8週間）

【第2期】―1回受ける。

第1期の3回目が終ってから1年以上の期間をすぎた2歳（24か月）から4歳（48か月）までの幼児

注36か月までに1期が完了しないと2期の追加接種が、48か月までに受けられなくなりますので、ご了承ください。

【第3期】―1回受ける。

昭和51年4月小学校入学予定児（50年10月から51年3月までに受けてください。それ以外の期間には受けられません）

第3期はジフテリア・破傷風混合接種です。

■時間・13時30分～15時まで。ただし※印の会場は14時～15時。

■巡回日程

予防接種カレンダー

ツベルクリン接種

11月

個人通知はありません…これから1か月分の日程です

※今月から保健所の乳幼児検診が加わりました

赤ちゃんのスデーツ

斎藤 祐子ちゃん
さいとう ゆうこ

☆住所　岡崎4062　横浜の全日本検数協会にお勤めの斎藤武雄さん（29歳）と清美さん（24歳）の長女。現在、9か月で身長71cm、体重9kg

「ボク写真をとるから笑ってくれる」といったら、お母さんに「あら、女の子なの」といわれてしまった。祐子ちゃんとこへ行っても間違えられるそうで、男の子にそっくり。大きな目が印象的だった。誕生日は50年2月14日。

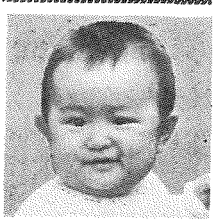

≪募集≫　《応募》官製はがきに住所・父母の氏名・赤ちゃんの名まえと生年月日・親の年齢・電話番号・父親の職業を書いてお出しください。対象は1年未満の赤ちゃんです。応募されたはがきは、毎月20日（20日消印まで）に締切り、翌月の広報紙に掲載します。掲載した赤ちゃんには、記念写真と掲載広報紙10部を差しあげます。〈今月の応募者は12人でした〉

■あて先・〒254弘岡町9番1号・平塚市役所広報課赤ちゃん募集係。

【12月】
9日　平塚保健所　旭公民館
※中央農協士沢支所
10日　大野公民館　※松原公民館
※金田公民館
11日　須賀公民館　横内団地集会場　※豊田公民館

ツベルクリン

■対象・満3か月を経過して4歳に達するまでの乳幼児で1回も受けていないお子さん（1回受ける）

■時間・13時30分～15時まで。ただし※印の会場は14時～15時

■巡回日程

12月16日　平塚保健所
※金田公民館
〃 17日　旭公民館
※中央農協士沢支所
〃 22日　横内団地集会場
※豊田公民館
〃 23日　須賀公民館
※松原公民館

1月代降は次号に掲載します。

■判定日

12月18日　平塚保健所
※金田公民館
〃 19日　旭公民館
※中央農協士沢支所
〃 24日　横内団地集会場
※豊田公民館
〃 25日　須賀公民館
※松原公民館

1月以降は次号に掲載します。

赤ちゃん相談室

■対象・満1歳までの赤ちゃんならどなたでも受けられます。当日は母子手帳を忘れずに持ってきてください。

■時間・午前9時30分～10時30分

11月20日　豊田公民館
〃 27日　金田公民館
12月4日　城島公民館
12月11日　横内団地集会場
〃 12日　市役所B会議室

予防接種の問合せ

予防接種についての問合せはなるべく午前中にお願いいたします。

平塚市役所環境部保健衛生課
TEL（22）1700内線231・233

乳ガン検診

保健衛生課では、乳ガンの検診を行っています。早期発見のためにどうぞお受けください。受付時間は13時30分から。先着50名。

12月4日　金目公民館
〃11日　金田公民館

―保健所だより―

乳幼児検診

平塚保健所で実施していた乳幼児健診（3か月児、3歳児）の個人通知を12月から中止し、毎月、日程をこの欄に掲載します。日程を確認のうえ母子手帳をもってお出かけを。

☆おたずねは平塚保健所
TEL（32）0130へ

■場所　平塚保健所

【3か月児健診】

■時間　13時～14時

■日程と対象児

12月5日対象50年8月1日～10日生
〃12日　〃50年8月11日～20日生
〃19日　〃50年8月21日～31日生

【3歳児健診】

■時間　13時～14時30分

■日程と対象児

12月4日対象47年10月1日～10日生
〃18日　〃47年10月11日～20日生
〃25日　〃47年10月21日～31日生

快適な生活環境を

12月1日から大清掃月間

市では十二月一日から三十日までを、一般家庭を対象に家内の大清掃月間とした。

あなたの家庭でもこの期間に大清掃をして、気持ちよい新年を迎えよう。

保健衛生課では、大清掃をする家庭に薬剤を無償で配布するので地区の自治会や町内会の代表者に申込んでいただきたい。

では大清掃をしないとどんなことが考えられるだろうか。

○ネズミが家に住みつきやすくなり、ダニやノミが発生しやすくなる。

○ほこりがたまりゴキブリ等の害虫の住みかとなるよい環境になる。

○ほこりやちりを自然に吸い込み健康を害しやすくなる。

なお、大清掃により出たごみは特別に収集しないので、定時収集日に出していただきたい。

年末臨時くみ取り

環境衛生課で受付け中

環境衛生課では、今年も例年のとおり年末の臨時くみとりを受付けている。希望される家庭は、手数料八十円と印鑑を用意して申しこんでいただきたい。

▽申込み期間　11月27日（月）から11月29日（土）まで環境衛生課へ。

▽手続き　私立幼稚園等就園奨励補助金交付申請書を教育委員会学校教育課（市役所四階西側）へ提出

▽受付期限　11月22日（土）

▽持参するもの　①印鑑　②健康保健証　③保護者の預金通帳（郵便貯金を除く）

なお、詳しいことは学校教育課（電22・一七〇〇内線四五八）へ

私立幼稚園

五歳児の補助申請を

教育委員会では、私立幼稚園在園の五歳児（年長組）に、年額一万八千円を補助している。その申請受付けを十月中行っていたが、まだ申請をしていない方が、あるようなので、受付期限を十一月二十一日まで延ばした。

また申請をしていない方は、申請手続きをしていただきたい。

障害者の福祉大会

16日市民センターで

第二回平塚市心身障害者福祉大会が十一月十六日午後一時から市民センターで開かれる。

この福祉大会は、身体の不自由な人やおとしより、そのほかすべての人々との接触を深め、お互いに理解し合い、生きる喜びを得ようと行われるもの。市民みなさん多数の参加をお待ちしている。

【主なプログラム】

①平塚市のボランティアグループの紹介、活動発表

②身障ニチケット（白いつえを持つ人、ろうあ者、車いすの人に対するエチケット、介護、介助等のエチケット）

③視力障害者による合唱、肢体不自由者による時の作品発表、車いす障害者のエレキバンド演奏等

福祉手当を月額四千円

早めに手続きを

十月から創設された福祉手当（月額四千円支給）の認定請求をしたい方は福祉事務所で受付けています。

対象となる人は、精神または身体の障害により、日常生活において常時介護を必要とする状態にある者に支給される。障害の程度は左表のとおり。

ただし、施設に収容されている方や、他の制度（国民年金の障害福祉年金、特別児童扶養手当を除く）により、廃疾を理由として年金を受けている方は資格がない。また一定の所得額以上の収入があると支給されなくなる。

該当される方で、まだ手続きをされていない方は、早めに手続きをすませていただきたい。

なお、詳しく知りたい方は、福祉事務所福祉課（電22・一七〇〇内線二四五）へおたずねを。

障害の基準

①両目の視力の和が〇・〇二以下の方。
②両耳の聴力が補聴器を使ってもわからない方。
③両腕の機能に著しい障害のある方。
④両腕のすべての指のない方。
⑤両足が使えない方。
⑥両大腿を二分の一以上失った方。
⑦座っていることができない程度の障害のある方。

その他詳しくは福祉課へ。

不用犬の巡回収容

犬管理センターでは、捨てた犬による野犬の増加と、犬による危害を防ぐため、十二月三日と十七日の水曜日に不用犬の巡回収容を行う。

犬を出される方は印鑑、犬の鑑札、法第第愛犬手帳を持参すること。収容車の収容時間は約五分。

▽12月3日、17日（水曜日）

・10時　吉沢公民館／10時15分　旭公民館／10時30分　御殿会館／10時40分　寺十貝公民館／10時55分　花水公民館／11時5分　須賀公民館／11時15分　松原公民館／11時30分　八幡公民館／13時30分　旧四宮公民館／13時45分　神田公民館／14時0分　真土公民館／14時10分　東中原公民館／14時20分　豊田公民館／14時30分　城島公民館／14時45分　高麗公民館／15時0分　金田公民館／15時15分　金目公民館

第三回　平塚市商業経営セミナー

講演会

低成長下の商業経営戦略
あなたのお店でできる売上増加法

と　き　11月18日（火）午後1時30分
ところ　野村証券　4階ホール
講　師　中小企業診断士
川上　嘉則氏
雑誌「プレーン」代表取締役

主　催　平塚市、県商工事務所、平塚商工会議所

厳本真理弦楽四重奏演奏会

県民音楽会
と　き　12月18日（木）
開演午後6時30分
ところ　市民センターホール

バイオリン　厳本　真理
友田　啓明
ビオラ　菅沼　準二
チェロ　黒沼　俊夫
ピアノ　坪田　昭三

◇曲目・モーツァルト弦楽四重奏曲
ハ長調K465「不協和音」
・ドヴォルザークピアノ五重奏曲
イ長調　作品81
・シューベルト弦楽四重奏曲第14番
ニ短調「死と乙女」

※入場希望の方は往復はがきに住所、氏名、年齢、職業を明記のうえ、12月10日までに〒254 平塚市平塚新宿930市民センター事務局へ。

主　催　市民センター、県立音楽堂

市民センター自主事業

芸術舞踊祭

巡回公演
と　き　12月6日（土）
開演午後2時
ところ　市民センター
◇出　演　神奈川県芸術舞踊協会

演　題
①バレエ森の詩
②時の踊
③朝　風
④白い影

※入場希望の方は往復はがきに住所、氏名、年齢、職業を明記して、11月27日までに平塚市民センター事務局（〒254 平塚市平塚新宿930）へ申込んでください

広報手帳

成人のつどい

一月十五日の成人の日を中心に満二十歳成人のつどいを開いているが、来年（成来さおり各地区（市立公民館単位）ごとに開くことになった。

対象は、昭和三十年一月十六日～昭和三十一年一月十五日までに生まれた者で、住民登録のしてある方。

なお、開催日時・場所等詳しくは、各公民館にお問い合わせを。

更新時特例講習会

自動車運転免許証更新時特例講習会が、次の日程で開かれる。

対象は、昭和五十年十二月から昭和五十一年一月までに免許証を更新される方。時間はいずれも午後五時三十分受付け、六時から八時まで。

なお、免許証と会員証を忘れなく。

【更新時特例講習会場】

- 11月26日（水）旭公民館
- 11月27日（木）土屋公民館
- 11月28日（金）金田公民館
- 12月1日（月）八幡公民館
- 12月2日（火）豊田公民館
- 12月3日（水）神田公民館
- 12月4日（木）富士見公民館
- 12月5日（金）大野公民館
- 12月8日（月）崇善小学校
- 12月9日（火）中原公民館
- 12月10日（水）須賀公民館
- 12月11日（木）花水公民館

手話講習会

ろうあ者との会話ができるようにと、一般のみとろうあ者を対象に中級講座を開く。

▽申込み　直接福祉事務所福祉課（電22・一七〇〇内線二四三）へ。

勤労者文芸募集

第二十一回勤労者文芸コンクールの募集を行っている。

▽種目　創作、随筆、詩、短歌、俳句、川柳

▽応募規定　①応募作品には作品の種目、住所、氏名、勤務先、年齢を明記する。

・創作（四百字詰め原稿用紙十五枚以内）

・随筆（四百字詰め原稿用紙五枚以内）

・詩（四百字詰め原稿用紙）

・短歌、俳句、川柳（はがきに一人三首まで）

▽締切り　11月20日（木）

▽送り先　「勤労者文芸コンクール応募作品」と封筒に朱書きのうえ「〒横浜市中区日本大通一　神奈川県労働部労働福祉課」へ。

声のひろば

県立高校誘致が困難なら市立高校を

あくまでも県立で進む

質問　進学率九〇何パーセントという状況で、やがては中学浪人も出るといわれている現状において、市立高校を建設する意思があるかどうかがいます。

市立高校建設後に、県移管をする方法もあると思います。

〈城所　山田親氏〉

お答え　県立普通高校誘致については、今本市の大きな課題となっています。そこで、市においては市議会、地元県会議員および県立普通高校誘致促進会議の方々のご協力をいただきたいから、早期実現をはかるべく積極的に県と折衝を重ねているところです。

さて、県移管を前提として市立高校を設置してはとのご意見ですが、ご承知のように、児童生徒の急増により、ここ毎年小・中学校一校ずつの建設に取り組んでおり、用地買収をはじめ、としての一校十数億円の建設費を要するほか、既設校の増改築も行っており、現在のような財政危機の中にあっては極めて厳しい状態に置かれています。したがって、市においてはあくまでも県立という方向で取り組んでまいりたいと思っていますので、ご了解ください。

〈教育委員会学務課〉

高校増設は大きな問題になっている。この子らは幸せだが…

ひらつかさん

立冬「パパのは寒がりだからなの」

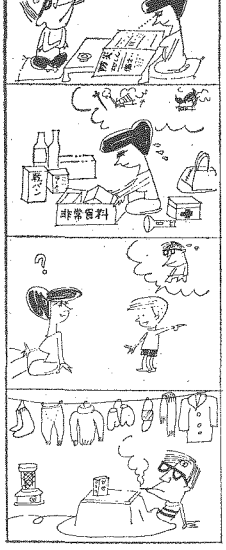

競輪場バンク完成

一回目は鎌倉市営で開く

八月からバンク改修工事を行っていた競輪場では、十月末改修工事が終わり、第一回目の競輪を十月三十日から六日間、鎌倉市主催で行った。

この工事は、今まで十二車立てであった競走路を九車立てに減少し、立見席を広げ収容人員三千人を増やした。また、選手が疲労しやすいように、路面の傾斜角の変更や退避路の改良等も含めて行った。

平塚市青意銀行（福祉事務所内）にさせられあたたかい寄付を寄せられます。（敬称略）

▽社会福祉へ・老松町　立正校成会塚支部　一千円、藤沢市　湘南学園中学校　二万円、橋内　馬場八郎　二千円、寧平　大久保義孝　三千円、平塚　一市民　二千円、金目　金目婦人会　一万円、神奈川幸仕協力団平塚支部　二千二百円、黒部丘　山口平八　一千五百円

▽老人福祉へ・桜ケ丘　公明党平塚支部青年局　十万一千八百五十三円、

▽交通児へ・宮松町　青葉政吉　二千五百円、明石町　新井二新会　四万七千二百七十円

▽心身障害児へ・幸町　松本忠治　三万円

▽めぐまれない人へ・広畑　坪井光男　五千円、

▽生活困窮者へ・リーフ　一万二千二千八円、

▽社会福祉協議会へ・平塚厚生会　一万六千円。

推計人口

人口総数	191,449人	
世帯 〃	52,696世帯	
市域面積	67.88km²	
前月比世帯増	132世帯	
〃 人口増	387人	
市街地	72,441人	（20,948世帯）
大野	46,643人	（11,908 〃）
豊田	3,841人	（ 952 〃）
神田	18,780人	（ 4,961 〃）
城島	4,635人	（ 1,129 〃）
岡崎	5,145人	（ 1,295 〃）
金田	6,234人	（ 1,739 〃）
旭	18,240人	（ 4,941 〃）
土沢	4,988人	（ 1,183 〃）
金目	10,502人	（ 3,640 〃）

（50・10・1現在）

▽手をつなぐ親の会へ・飯島一城　一千円

（以上　10月15日現在）

色鉛筆の寄付

湘南プロー設備株式会社から、創立満年記念として、市内小学校の就学援助費給食児童に、十二色色鉛筆四百箱が寄贈された。

福祉会館内に結婚相談所

平塚母子福祉協会（会長宍倉トキ氏）では、十二月一日の日曜日から毎週日曜日に結婚相談所を開設した。

従来は、見附会館奇館前のレストランハウスで行っていたもので、今回福祉会館に場所を移したもの。結婚相手の仲介や相談に関する相談に応じるので、お気軽にご利用を。

▽場所　福祉会館一階相談室

▽開設日　毎週日曜日午前10時から午後四時まで。

▽対象　一般市民

▽費用　一切無料

▽問い合わせ　相談員　木村江氏（23・〇四四三）へ。

青少年映画劇場

題　名　80歩大行進

と　き　11月23日（日）午前8時30分～10時

ところ　プラザ劇場

料　金　大人、小人共100円

言葉にひっかかりのある子

教育相談

市教育研究所

ことばのことばは、おそからず。

二歳で二語、三歳で三語、と徐々に複雑になりますが、この途中の二、四歳頃に、ことばが出にくいとか、同じ単語をくり返すといったことがよくあります。たとえば「ありキ、キ」では、十二月一日の日曜日から毎週日曜日に結婚相談所を開設した。

従来は、見附会館奇館前のレストランハウスで行っていたもので、今回福祉会館に場所を移したもの。結婚相手の仲介や相談に関する相談に応じるので、お気軽にご利用を。

▽場所　福祉会館一階相談室

▽開設日　毎週日曜日午前10時から午後四時まで。

▽対象　一般市民

▽費用　一切無料

▽問い合わせ　相談員　木村江氏（23・〇四四三）へ。

これは、この年齢のことばとしてはごく自然なことなのですが、お母さんはどもりじゃないかと心配になって「どもらないでもう一度」とか「大きく息を吸ってゆっくりなさい」などと注意がちです。しかし、この場合に大切なことは、ことばを注意することではなくて、このようにかかった気持ち、ほめられたい気持ちを十分受けとめてやることなのです。なぜならこういう注意は一時的に子のものことばを直すものの、くり返すうちには話すことに対する不安や必要以上の緊張感を子どもに植えつけ、だんだんと本当のどもりへと近づけていく危険性がある年もことばを使ってきているおとなでさえも、場合によっては、ことばがひっかかることがあります。まして、子どもは、ことばを覚え始めたばかりなのですから無理もないといえます。そこで『ひっかかり』に気づいたお母さん方は、ことばを直そうとはしないで、子どもが自由に、ゆったりと楽しく話せるふんいきをつくってあげてほしいがためにことばの