広報ひらつか

NO. 173〔3月号〕

昭和41年3月15日／神奈川県平塚市役所発行／編集・総務部文書課／平塚市新宿1-6-8 電話(221)700-代表

毎月15日／43,000部／全世帯配布（1部5円）／昭和31年10月3日第3種郵便物認可

知育偏重を反省—人格形成により重点

市教委／教育長通達で小中学校に指示

市教育委員会（委員長木曽正氏）は、一月十三日の定例委員会で、知育偏重の教育を反省し青少年の人間性と人格形成による重点をおく「四十一年度学校教育指導の重点」をきめ、即日校長会をひらいて公表、同時に教育長通達をもってこれを指示しました。統発した青少年の凶暴犯罪に対して非行化以前の根本的な教育の在り方にメスを入れた結果、かねてから教育委員会が持論としていた人格教育論を前面に打ち出したもので、戦後二十年の教育とつめ込み主義の欠かんを反省し、平塚市における学校教育をよりよ本来の姿にもどそうとした点が注目されます。

国旗敬愛心など五項目

四十一年度学校教育指導の重点

この新指導方針によって、市立各校は三月末を目標に具体策を計画、新学期のはじまる四月から、いっせいに実施にはいれるよう目下研究中です。新指導方針では、国旗に対する敬愛心・愛国心・公共心をたかめるとうたい、児童生徒には規律ある生活態度・義務と責任の自覚・誇りと生活信条・自主性・郷土・祖国に対する関心のうすきなどを、また教師自身には教育者としての自覚と反省を求めるとしたほか、たくましい体力づくりと、児童生徒の連絡を重視するとして、重点的に次の五項目をあげています。今回の指導方針は、まったく市教育委員会独自の決断によるもので、地方教育委員会がこのような決定を行なったのは県下にも例がないとされ、教育関係者の間に反響を呼んでいます。神奈川県教育委員会もこれを重くみ機関紙などを通じて県下に紹介するといわれます。

「学校教育指導の重点」

【方針】知育の偏重や青少年の非行化、さらに、自己抑制の乏しさの自覚・誇りと生活信条・自主性・郷土・祖国に対する関心のうすきなどを、また教師自身には教育者としての自覚と反省を求めるとともに、たくましい体力づくりと十年の教育を反省し、日本の歴史と伝統を重んずるよき日本人の育成をめざした教育の推進をはかる。

（一）国旗や校歌に対する敬愛の精神をたかめる。

祝日をはじめ、学校行事などに関連して、つとめて国旗や校旗に接する機会を与え、君が代、校歌を斉唱するようにする。祝日には事前講話を行ない、始業式、終業式、卒業式などの儀式を厳粛に行なう。

（二）集団に対する自己の義務と責任とを自覚させ、積極的な自主性を啓発する。

集団の一員としての所属感をたかめ、誇りをもたせ、生活信条を与える。生活規律、体育における集団行動の規律を徹底し、道徳指導計画のなかで公共心・愛国心を強調する。また、少年赤十字（JRC）・ボーイスカウト・ガールスカウトなどの精神をとり入れる。

（三）教師は、教育者としての自覚にたって、教権の確立をはかる。

（四）たくましい体力、とくに持久力、懸垂力、敏しょう性などの強化につとめる。

効果的な自体運動を毎日行なわせるほか、市民体操をとり入れ近隣小学校間の合同競技（小学校スポーツ祭）などを行なっていく。徒歩通学・健歩会・歩くことをとり入れた遠足や修学旅行を奨励するなど歩く運動を強化し健康手帖の活用、スポーツテスト章の制定なども考える。

（五）学校と家庭との連絡を緊密にする。

学年別グループの編成などを研究し、社会教育との連繋をはかる。

児童生徒の人格陶冶に重点をおき教育の正常化をはかる。

教師としての態度や、教育に対する熱意について再検討し、学習指導における教師の主体的な指導態度をたかめる。教材の精選と基本的なおさえの研究・学力テストの内容分析による治療指導・学級内における学力学習のとり入れ・能力別指導のとり入れなどを通じて日常の授業を充実し、補助授業廃止へ努力する。

児童に、集団に対する義務と責任とを自覚させ、積極的な自主性を啓発する……（指導の重点第2項から）

権威を再び教育の場に

加賀屋教育長

【教育長談】このたび、新しい教育の路線を各学校に指示したねらいをひとくちに言えば、戦後失なわれた教育の権威を再び教育の場に確立する点にあるということができる。

戦前のわが国の教育には、御真影や教育勅語をはじめ、日本の国の国体の尊厳であるとか、民族精神だとか、伝統的な美風とか、歴史上の人物とか、その他数多くの教育の支えとなる柱が教育の場にあって、それ等が絶対的な教育的権威として日本の教育を支えていた。その当時は世界の国々から大変うらやまれたが、今では占領政策によって跡かたもなく一掃され、国旗や「君が代」がようやく命脈を保っているに過ぎない。ねらいのひとつはこういう民族的な権威をわのように学校教育の場に取り入れるかということだ。

もうひとつのねらいは、何といっても教師自身の教育的権威である。誰からも信頼される人格の保持者であると共に、厳正な指導力を持つことが教師の権威として期われる。

また、児童生徒のひとり、ひとりが、ボーイスカウトのような信条を持ち、希望と誇りとを以って誘惑に打ち勝ってゆく健康な心を養うことが必要であり、児童生徒の体力を鍛え、困苦欠乏に耐え得る根性を育成したい。

非行化を防ぐために家庭と学校との連絡をひとり残らず緊密にすることも必要であり、昔の「五人組」の隣保制度にならって、学年ごとの小グループの編成も工夫したい。

具体的な実施細目は各学校においてそれぞれ独自に工夫することになっている。

平塚地区会B.B.S.の最年少会員となった 橋村敬子さん

橋村敬子さん（敬子と書いて"ゆきこ"と読む）は、この程県立平塚江南高校を卒業と同時に、平塚地区B・B・Sの会（青少年の更生保護運動に反だちとして、協力する若い人たちのグループ）に入会した。この会は五年前に結成され、現会長諸伏敏さんはじめ会員は十三名（男六、女七）でいずれも職場で働らく人たちだが、平均年齢は二十四才。敬子さんは最年少会員として奉仕したいの意が大きな課題となっている折から、うら若い敬子さんの自発的にB・B・Sに加わったことは、じみなこの会に清新な空気をもたらすものとして事務局（市役所青少年課内）でも期待している。

橋村敬子さん

敬子さんは会社員の家に生まれ、四人姉妹の次女。姉は江南高校から短大を出て結婚祖父母の経営する食料品店で働らいており、家には高校生と小学生の妹ふたり。敬子さんは花水小、浜岳中、県立江南高と優秀な成績で進学。大学進学希望者の多い高校だけに、一度はやはり大学生を夢みたが、花嫁道具の一つに過ぎない大学に無理してまでゆくよりも、自分の力で精いっぱい働らいて、その余暇に好き勉強をしようと決心して普通（就職）コースを選んだという。たまたま、昨年十一月政治経済の教科で、税金に関する論文の宿題が出されたので、敬子さんも「税金のゆくえ」と題する厳粛を西枝の原稿にまとめて提出した。

学校では五十篇のなかから十二篇を選び、国税庁の全国高校生の税の作文懸賞募集に応募させたところ、敬子さんの作文が、全国応募作品三千四百六十五篇のなかから選ばれた優秀作品十五篇のなかの一篇として入選（県からは敬子さんだけ）され二月十五日国税庁長官賞を授与された。論旨は「税金を取られるという観点ではかりみないで、税金はみんなのためのもの、税金が国民のためにどう使われてゆくかをしっかりと見つめてゆかねばならな い」というもので、この作文は東京国税局報（週刊）七百二十一号（二月二十一日付）に写真入りで掲げられ、平塚税務署管内納税貯蓄組合連合会発行の「納貯だより」六号にも掲げされて一躍有名になった。中学校時代から日記を欠かさず、川端康成や芥川竜之介の作品が好きという文学少女で大の読書家。高校時代のクラブ活動では合唱部と編道部に属していたが、唄うことが好きで、クラシックものが好き、就職してからも続けるつもりだという。ガリ勉はしなくても成績はよく、一流会社への就職もできたのをやめて、祖父母の経営する食料品店の住込み店員を働らく人たちだが、平均年齢は二十四才。敬子さんは最年少会員として奉仕したいの意が大きな課題となっている折から、うら若い敬子さんの自発的にB・B・Sに加わったことは、じみなこの会に清新な空気をもたらすものとして事務局（市役所青少年課内）でも期待している。

敬子さんは会社員の家に生まれ、四人姉妹の次女。姉は江南高校から短大を出て結婚祖父母の経営する食料品店で働らいており、家には高校生と小学生の妹ふたり。敬子さんは花水小、浜岳中、県立江南高と優秀な成績で進学。大学進学希望者の多い高校だけに、一度はやはり大学生を夢みたが、花嫁道具の一つに過ぎない大学に無理してまでゆくよりも、自分の力で精いっぱい働らいて、その余暇に好き勉強をしようと決心して普通（就職）コースを選んだという。たまたま、昨年十一月政治経済の教科で、税金に関する論文の宿題が出されたので、敬子さんも「税金のゆくえ」と題する厳粛を西枝の原稿にまとめて提出した。

学校では五十篇のなかから十二篇を選び、国税庁の全国高校生の税の作文懸賞募集に応募させたところ、敬子さんの作文が、全国応募作品三千四百六十五篇のなかから選ばれた優秀作品十五篇のなかの一篇として入選（県からは敬子さんだけ）され二月十五日国税庁長官賞を授与された。論旨は「税金を取られるという観点ではかりみないで、税金はみんなのためのもの、税金が国民のためにどう使われてゆくかをしっかりと見つめてゆかねばならな

非行青少年の問題については「若いうちは、青年余りに甘えすぎているところから問題が起ると思います。大人は大人の考えていろいろ施設をつくったり、方針をたてたりして指導して下さるが、それだけでは社会は明るくならない。私たち若い者が大人任せにしないで、自分たちのことは自分たちで考えるという自覚をもたねばだめだと思うのです」と、言葉はやさしく静かだが、批判はなかなかきびしい。

信条について聞いたら「クリスチャンの先輩が別れの際に聖書のなかの一節の言が先になる—パリサイ人やイスラエル人が偶像をあがめ先人気取りでいるとの後からきた異邦人に先んじられる—という故事を引例して、自分だけの力でできたというたかぶった心を常に反省しなさいと云われたことを忘れません」とひかえめに語った。趣味は読書と唄。十八才。住所は平塚市花水台三八／四

（文・名倉信光・広報モニター）

今月の顔

今月8ページ

七農協で『中央農協』を設立

三月一日　まず営農指導の強化

加藤一郎氏

市内豊田・城島・岡崎・土沢・金目・旭・金田の七農協は、三月一日付同合併し、あらたに「平塚市中央農業協同組合」を設立、同日農業会館に設立総会をひらいて発足しました。新農協は、組合員約三千人、職員百二十人を擁し貯金・貸付金・資産・自己資金の総額三十四億円、共済保有高三十二億円を数える市内最大の農協となりました。当面、松風町二の十目神奈川県復興事業所あとに管理室・総務部・金融部・経済部・営農部からなる本所をおき、従来の各単位農協ごとに七支所を設けて運営にはいりました。

初代組合長に加藤氏

農協合併は、農協合併促進助成法が発効した昭和三十六年から継続となり、結局、合併促進助成法の協統合研究会、三十九年からは市長を会長とする農協合併推進協議会によって検討を重ね、時期尚早の論をとる大野・神田二農協の参加のないまゝ、昨年十月十一日八農協間で合併予備契約書を調印「合併の可否について各単位農協の総会の議決を得四十年三月一日に合併を履行する」としていました。その後、立地条件を異にする平塚市の機構は管理室（企画係・管理係）、総務部（庶務係・経理係・有線係）、金融部（資金係・貯金係・共済係）、経済部（販売係・購買係・運輸係・利用係）、営農部（営農係）の一室四部制、支所は豊田・金田・城島・岡崎・土沢・金目・旭の七支所がおかれました。

新発足をになう初代の役員人事は、前単位農協の組合長を充当するかたちで行なわれ、新組合長には加藤一郎氏（五三・神奈川県農協の営農指導体制を早期に確立し共済保有高三十二億円といわれ、市内最大。（40年1月28日現在）あたらしい機構は、理事会のもとに組合長・副組合長・専務・部門ごとの担当常務をおき、その下に本所各部と支所を設けてあり、本所の機構は管理室（企画係・管理係）、総務部（庶務係・経理係・有線係）、金融部（資金係・貯金係・共済係）、経済部（販売係・購買係・運輸係・利用係）、営農部（営農係）の一室四部制、支所は豊田・金田・城島・岡崎・土沢・金目・旭の七支所がおかれました。

新発足をになう初代の役員人事は、前単位農協の組合長を充当するかたちで行なわれ、新組合長には加藤一郎氏（五三・神奈川県農協の営農指導体制を早期に確立し共済保有高三十二億円といわれ、市内最大。（40年1月28日現在）あたらしい機構は、理事会のもとに組合長・副組合長・専務・部門ごとの担当常務をおき、その下に本所各部と支所を設けてあり、本所の機構は管理室（企画係・管理係）、総務部（庶務係・経理係・有線係）、金融部（資金係・貯金係・共済係）、経済部（販売係・購買係・運輸係・利用係）、営農部（営農係）の一室四部制、支所は豊田・金田・城島・岡崎・土沢・金目・旭の七支所がおかれました。

新農協は、組合員二千八百四十人、職員百二十人、主要勘定は貯金二十億円、貸付金四億円、固定資産五千二百万円、自己資本六千七百万円、購売売り上げ高五億円、販売取り扱い高三億九千万円

副組合長には豊田俊太郎氏（六五九・市議・前金田農協長）、専務理事に今井正治氏（五三・県農協中央会監事・前岡崎農協長）、総務担当常務に小清水恒氏（四三・前土沢農協長）、金融担当常務に加藤千氏（五五・前豊田農協長）、経済および営農担当常務に磯村道雄氏（四九・前城島農協長）、常任監事に柳川力氏（五九・前金目農協代表監事）らが就任しました。

企画・管理を担当する管理室長には県農協中央会から出向した杉原良氏（四〇・前農協中央会総務部長）が、各部長にはそれぞれの担当常務が、また各支所長は前組合長が兼務のかたちで担当しました。

新農協は、「定款にも明示されたように農民の強固な意志と団結を基盤として、農民の社会的・経済的地位の安定向上をめざす」といわれ、「合併初年度で有線放送電話の相互接続を今秋完成を目標に施工するほか、現在の目まぐるしく変容する経済社会に対処して農業の基盤を確立するために、農協の営農指導体制を早期に確立したい」との方針をとると伝えられます。運営面では、従来の単位農協から一～二名あるいは本所に引き上げ、大部分の職員は支所に残して支所中心主義をとるが、組合員との取り引き関係は、特別の例を除いてすべて支所で行なわれるので、事業方式の異なった地域の農協が合併後の不便はないといわれ、新農協は順調なすべり出しをみせました。

合併によって業種別・業態別の専門的な運営・営農指導体制の強化や事業の体質改善・より広域な将来計画の樹立など新農協の前途には数多くの利益が見込まれています。新農協は組合員に対して、「習慣がここにいっしょになって、これからの仕事をスムースに進めるためには、組合員相互と役職員の理解と努力と協力が必要である」と強く訴えています。

市場対策の強化・職員配置と組合員に対するサービスの向上・信用事業の体質改善・より広域な将来計画の樹立など新農協の前途には数多くの利益が見込まれています。新農協は組合員に対して、「習慣がここにいっしょになって、これからの仕事をスムースに進めるためには、組合員相互と役職員の理解と努力と協力が必要である」と強く訴えています。

青年団が三田明ショー主催

平塚市青年団協議会主催で、青少年非行防止対策募金の為の、三田明といしあゆみショーがひらかれます。四月十日午前十時と午後三時からの二回開場で、入場料五百円。

【出演者】三田　明（ビクター）いしだあゆみ（ビクター）、小宮恵子（キング）、伊藤アイ子ら。

住居表示を延期

約三次分六か月　区画整理の関係で

建設部は「四月一日に、馬入地区と平塚新宿の中心街に実施を予定していた第三次住居表示を、約六カ月以上延期し、十月以後に行なうことにした」と発表しました。

さきに予告したとおり、第三次住居表示は事務的準備をほとんど完了、いつでも実施できる段階にありましたが、同地区に県の手で行なってきた土地区画整理の換地処分が十月にのびる見込みとなったため、急に予定を変更して、区画整理換地処分の発表をまって行なうことにしたものです。これは換地処分をまだず新住居表示を実施すると、関係住民の本籍地・土地地番などの表示方法に混乱を招く恐れがあるためと説明されています。

これによって、平塚新宿海岸南仲線（郵便局前の中央通り）以東に予定される、紅谷町・明石町・浅間町・宮松町・宮の前・宝町・老松町・八千代町・蔵邸・榎木町・天沼などの十一町名の誕生はしばらくおあずけとなりました。

新住居表示は、三十八年度に花水地区、三十九年度に港地区と、国鉄東海線以南ですでに完了しており、今年度、新宿の中央商店街まで全実施、四十一年度で残る富士見地区までを行なって完了する計画ですゝんでいるもの。今回の延期によって、四十年度は実施見送りとなり、明年度以後、第三次第四次を相次いで行なうことになりました。

県公報を発売

県は、条例・規則・告示・公告など、県の行政上公表を要するものを「神奈川県公報」に掲載発売しています。講読料は一か月一二百円、年一千四百円（前納）、希望者は、県庁総務部文書課・電話横浜（20）四九二一へ。

共済金の支払いを開始

大被害の四十年度産米へ

四十年産水陸稲に対する共済金は今月中旬から支払いが行なわれます。共済金の額は水稲で二千五百円に対して一二百九十二万二千円、陸稲で五百八十三円に対して一千百九十二万二千円で、農家一戸に対する水稲共済金の平均は五千百六十七円、陸稲共済金の平均は一千五百八十三円になります。

市内の四十年産水陸稲は、寒かったのとおり。カッコ内は対象農家数です。

水稲共済金

平塚四十二万七千円（一〇四）
旭二百二十八万円（二一四）
金目百五十三万七千円（三三八）
土沢百二十一万八千円（二九五）
岡崎百十二万八千円（一九五）
金田五十七万八千円（一二七）
豊田八十九万四千円（一七六）
城島五十五万三千円（三二七）
神田百六十万六千円（二九九）
大野百六十八万七千円（三五八）

陸稲共済金

平塚一万六千円（二六）、旭九万四千円（九二）、土沢五十五万三千円（二六四）、金目七万一千円（五六）、岡崎六万四千円（四八）、金田一千円（八）、豊田三万円（二五）、城島一万九千円（二九）、神田三千円（二）、大野五万五千円（三四）

電子計算機を導入

納入通知書カタカナ書に

市は、二月二十日文書課計算室に超小型電子計算組織（富士通のFACOM三三〇―一〇型）を導入、テスト期間を経て三月七日から本格的な計算業務を開始しました。この計算組織は中央処理装置（本体）・入出力制御装置・フアコムライター・高速度紙テープ読み取り装置・同せん孔装置など六種類の機械から成り、時価一千万円。小型ながら多類・作表・フアイルが得意で、一百万分の一秒の演算速度、毎秒十五字以上の高速タイプライター、一度に約十三万字を記憶する性能をもち、これによって、市役所が従来計算業務に要していた時間・労力の三分の二程度を短縮できる見込みです。

電子計算機の導入は、県・横浜・川崎・藤沢・小田原についで五番目で、日本電子計算機KKから本体月額二十三万円、その他月額二千九百円で借り上げるかたちをとります。この計算機の導入によって節減される労力は、正確を期すための調査・判断や、市民サービスにふりむける方針。すでに市県民税・清掃手数料の処理を開始しました。これによって納入通知書のあて名は今後カタカナ書になります。

税務と経営

毎月第2（土）／無料相談

毎月第2土曜午前9時から12時まで平塚商工会議所会議室（市民センター内）で税務と金融・労務・経営全般についての無料相談が行なわれている。市内在住の税理士と会議所指導員によるもの…利用を。

平塚税理士会

BBSは
不幸な少年たちのよい兄・姉となり、友だちとなって、少年の立ち直りを助ける運動です
あなたもご参加ください
いませんか。

平塚地区
BBS
事務局　青少年課内
電(22)1700 内線230

グループ・ワークの相談を

活動やリーダー養成などの問題で話し相手になります／レクリエーションなどの講師を派遣します／登山用具・テープレコーダー・ポータブル・レコードなどをお貸しします／グループサークル活動をしたい方のご相談に応じます。

あなたのグループ・サークルの名称や活動内容をお知らせください

越境通学175名も

教育委員会で整理の方針

3分の1が崇善小に集中

市教育委員会学校教育課は、区域外就学が相当あるとのみかたから、その実態を調査していましたが、このほどその結果をまとめ、学年切り替え期を利用して解決するとの態度をかためました。

ことしも学期・進学期が迫りました。市内十六の小学校には二千五百十人の一年生が入学し、中学校へは二千二十三人の生徒が進学します。また、中学校からは高校や職場へは二千五百十人の生徒が巣立っていきます。

市教育委員会は、この学年の切り換え期を利用して、とかくうわさにのぼっていた学区外通学、いわゆる越境入学を整理する方針をとり、その実態を調査、「正常な学区を守るために、学区外通学者はすみやかに指定する学校へ転校するように」と父兄に強い呼びかけを行なっています。

学校教育課の三月一日現在の調査では、学区外通学は小学校で百二十九名、中学校で四十六名、あわせて百七十五名あるといわれます。小中学生の総数は一万八千四百八十五人ですから、区域外通学者は全体の一％にもみたない少数ですが、学区制の乱れを誘う意味で全体に与える影響は少なくないときれています。

このため、教育委員会は、次の要項にもとづいて、学年の切り替えを機会に越境者全員の整理と、新入学にからむ越境が起きないよう対策を講じたもので、学校などを通じ次の要項を徹底するとしています。

1児童生徒は、教育委員会の指定する学校に通学しなければならない。

2から寄留など、住所地をいつわる住民登録によって、区域外の学校に通学している児童生徒は、現に居住している区域内の学校に転校しなければならない。3年度の中途において転居したときは、ただちに新住所地の学校に転校しなければならない。

区域外通学者学校別にいうと

【小学校】崇善六十二名・花水二十二名・富士見十九名・港十一名・松原五名・大野四名・中原三名・城島一名・岡崎一名・金目一名で計百一千九名。崇善と花水小に六五％をこえる八十四名が集中しています。なかで、大野地区の大野小か中原小へ通学すべき子が、崇善と富士見にはいっているケースが多く、市外からも十二名が通ってきていることがわかりました。

【中学校】浜岳三十二名・春日野十名・太洋九名・江陽五名・大野四名・金旭一名の割でおり合計で四十六名、このうち大野中へ行くべき生徒がまちの学校へきている例が十六名もあるほか、隣接の伊勢原町や、大磯町、茅ケ崎市からきている者が十五名もいます。

郊外へ転居した子どもだけはもとの学校へ通学させるという例も最近の特徴で、市外からの通外が小中学校通じて二十七名にものぼるのも考えさせられる点です。

越境入学は児童の心にも複雑な曲折を与える…

番外1番

三月一日、ソ連の月面ステーション「金星3号」が、金星の裏面に到達した。地球以外の太陽系の惑星に、人類の手が届くという世紀の偉業をなしとげたのである。ソ連は昨年の九月、月表面にはじめてロケットを打ち当てたばかりだから、矢継ぎばやな朗報である。しかし不幸なことには、手離しで喜んでおれない不安を感じるのは、私一人ではなかろう。「広報ひらつか」一六二号にも書いて重複するが自然科学の進歩発達にくらべて、人文科学特に人間学問のおくれということに、今日の世界の不安、悲劇があるのではなかろうか。人間的知恵をみがいて、人類、社会の幸福に寄与するにはどうしたらよいか、お互に熟慮すべき時代である。

世界航空史上最大の偉事をひきおこした全日空機が、東京湾に墜落したのは二月四日、市民の門馬佐太郎さんも犠牲者の一人になられたが、早くも一ケ月経過した。三月三日現在で、まだ十八遺体が収容されていないとは、まことに暗いニュースである。暗いニュースといえば、二月十八日、大野小学校五年生二名が下校の際、厚木みちの交差点を、青信号で横断中、無免許で酔っぱらい運転の大型トラックにはねられ、二人とも頭の骨を折って即死するといういたましい事故が起った。無免許運転や酔っぱらい運転による事故が、あとを断たない。何とか法はないものであろうか。

事故現場には花束が捧げられて、往来の人目をひき、シュンとさせられる。

×

「相模川の現在の不規則な堤防を整理して、新堤防を金川に築くことにより、約五三〇万平方米の土地を新たに堤防の外側に利用できる。さらに河川事業と並行して、堤上には県央の南北に走る高速道路を作り、河原は緑地として利用し、堤防には専用排水路を設けて、相模川および終末処理場を建設する事業である。この総合整備事業は昭和五三年を目標として、総額四二四億円が必要とする。」

「下水道や終末処理場は市町村が個々別々にやっていては、なかなかはかどらない。大きな河川の両岸にある都市が共同して市町村が三分の一づつ負担して約三六億円を必要とする。」

「相模湾に新しい港をつくる調査をすすめていく。これはすでに京浜各港が輻輳し、内陸の需要には応じきれないため、県内や関東地方各県の内陸専用港を必要としているからである。」

「一貫した流域下水道を作れば、機能的でもあり、経済的でもある。そうした観点から相模川流域の計画が進められている。相模川の流域下水道の完成は、昭和五三年度を目標とし、下水道および終末処理場を建設するため、事業費については国、県、市町村が三分の一づつ負担して約三六億円を必要とする。」

「相模川の現在の不規則な堤防を整理して、新堤防を金川に築くことにより、約五三〇万平方米の土地を新たに堤防の外側に利用できる。さらに河川事業と並行して、堤上には県央の南北に走る高速道路を作り、河原は緑地として利用し、堤防には専用排水路を設けて、相模川および終末処理場を建設する事業である。この総合整備事業は昭和五三年を目標として、総額四二四億円が必要とする。」

「下水道や終末処理場は市町村が個々別々にやっていては、なかなかはかどらない。大きな河川の両岸にある都市が共同して市町村が三分の一づつ負担して約三六億円を必要とする。」

「相模湾に新しい港をつくる調査をすすめていく。これはすでに京浜各港が輻輳し、内陸の需要には応じきれないため、県内や関東地方各県の内陸専用港を必要としているからである。」

とは、今回神奈川県の第三次総合計画にもられた相模川の総合整備計画と内陸港建設計画であり、未来像である。

先般も、内陸港は相模河口を中心に建設し、更にこれと関連して、漁港の新設も計画されるよう、市の希望する計画案を県に提示して、強く要請したところである。

海と川を抱する平塚の未来像は、前途洋々たるものがある。私はこの未来像を単なる夢物語に終らせぬ努力を市民と共に傾けてその促進をはかり、昭和五十三年の目標を短縮して、わが平塚をして飛躍的発展の都市としたいと願っている。

（昭和四一・三・三）

市長　加藤一太郎

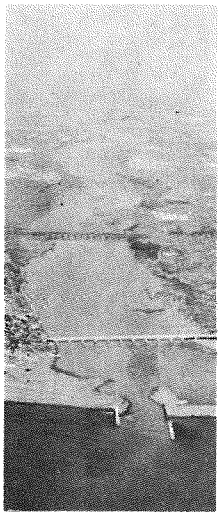

開発をまつ相模川…河口上空から

一般職べ・ア平均7％

2月臨時会／補正予算も可決

二月二十八日開会の市議会臨時会は、一般職員と幼稚園職員の給与に関する条例の一部改正案を可決、市職員の平均約七％のベースアップを認めました。また、ベアに伴なう人件費を中心とする一般特別各会計の補正予算案も可決しました。

■給与改訂九月から実施

市職員の給与に関する条例の給料表を改正し、一般職員・幼稚園職員・給食調理員・消防職員などの給与改訂をきめました。国家公務員のベースアップに準ずるもので、引き上げ率は平均、月収の約七％、二千百八十九円で、昨年九月一日にさかのぼって実施しました。今回の給与改定の所要経費は現四十年度約三千万円、四十一年度で約五千万円になります。

■議員報酬・特別職給与改訂

一般会計に五千六百万円、競輪・国保・水道・都市改造・下水道などの各特別会計に若干の追加を行なったほか、農業共済特別会計などから六百二十万円を減額、結局今期五千三百万円を増額しました。これによって、平塚市の一般会計は二十七億七千万円台、一般特別会会計を合算した予算規模は八十一億二千六百万円になりました。

今期補正の中心は、一般職員の給与改定にともなう人件費の増加分で、約三千万円、そのほかでは馬入地区の蔵郡川端線改造舗装工事費三百二十万分七百五十万円、明石会・新栄会・緑会各商店街アーケード新設工事に対する補助金二百七十万円（十分の一補助）などがおもなものです。

寺田畑飯島線改良工事は用地買収ができず、計上してあった買収費と工事費約六百万円を減額しました。

三月議会新予算を審議

三月九日開会した市議会定例会は、会期二十日をもって四十一年度当初予算案を審議中です。市長は定例会開会と同時に議会に対し明年度予算編成方針を説明、一般会計二十六億一千八百万円、特別会計九会計合算四十九億四千六十万円、合計七十五億五千八百六十万円の当初予算案を提出しました。議会はこれに対し、三月十四日から代表質問にはいり十六日から予算特別委員会、二十五日から常任委員会を開いて審議します。明年度予算案は、前年度より九億四千万円ほどの増高を示す大型予算となっています。今議会に上程された議案次のとおり。

社会教育委員に関する条例案・公民館の設置および管理等に関する条例案・特別会計条例一部改正案・市営住宅管理条例一部改正案・保育所条例一部改正案・農業共済条例一部改正案・地方競馬実施条例一部改正案・市立学校の設置に関する条例の一部改正案・市立学校の授業料等の徴収に関する条例の一部改正案・消防団員の任免給与定員服務等に関する条例等の一部改正案・財産の無償譲渡について・四十一年度農業共済事務費の賦課徴収について・市道の廃止と認定について・四十一年度一般会計予算案・同特別会計予算案（九会計）。

四十二年のお題「魚」に決まる

宮内庁は、四十二年歌会始めのお題は「魚」と定められたと発表。タイ・ブリ・サバなど個々の魚名を使ってもよくひとり一首。詠進は九月一日から十月十日まで宮内庁あて。詠進要領は市役所文書課広報係にもとどいています。

医師会だより

■はじめて受診するときはかならず保険証を医院の窓口へ出してください。提出のないときは自由診療となります。■保険証が変わったときは、ただちに窓口へおだしください。■最近、病院や診療所は手不足ですので、できる限り診療時間内に受診してください。■"かぜ"と"はしか"が流行しています。ご注意を…

【平塚市医師会】

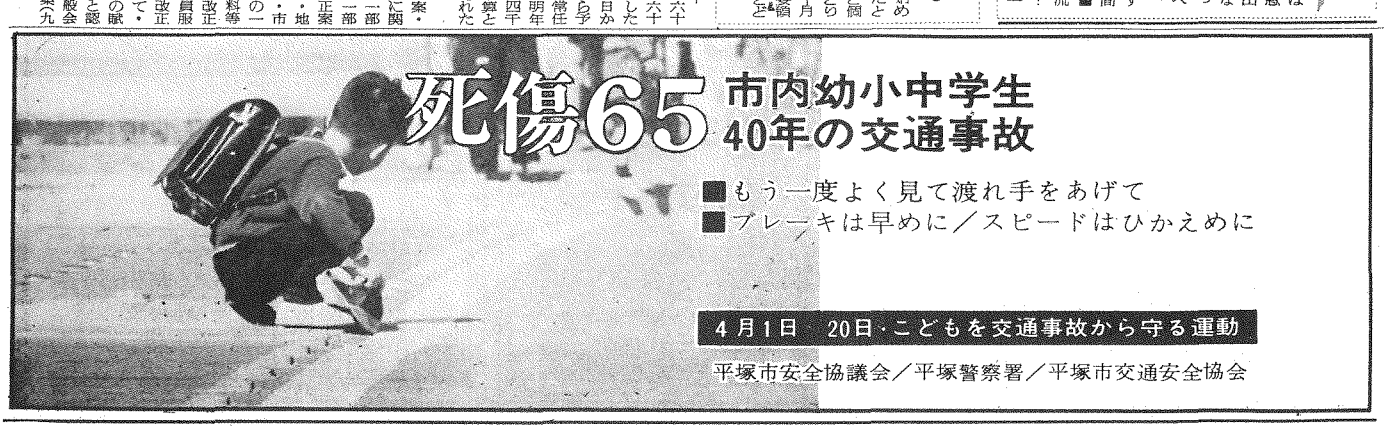

死傷65　市内幼小中学生40年の交通事故

■もう一度よく見て渡れ手をあげて
■ブレーキは早めに／スピードはひかえめに

4月1日　20日・こどもを交通事故から守る運動

平塚市安全協議会／平塚警察署／平塚市交通安全協会

人口総数136,025

国勢調査による初の町別人口

旭地区の密度1,100人こえる

総務部庶務課は、昨年10月1日に行なった国勢調査をもとに、現行の町別人口を算定、発表しました。市街地は大字または新町名ごとに、大野と神田地区は大字ごとに、他の地区は駐在員の管内別に示しており、5年ぶりのものです。このほか、国勢調査によって実態がはあくできた市内人口を、いまいろいろな角度から集計分析中で、この方は、6月号の紙上に発表する予定です。字または町別確定人口次のとおり（41年1月5日現在）

■平塚市総数

人口総数・136,025人（男70,448人、女65,577人）

世帯総数・32,867世帯

市域面積・67.88平方キロ㎡

人口密度・1平方キロ2,004人

■区域別の人口（カッコ内は世帯）

市街地・	76,167人	(19,256)
大野地区・	27,934人	(6,675)
豊田地区・	2,441人	(529)
神田地区・	6,567人	(1,478)
城島地区・	1,948人	(375)
岡崎地区・	1,679人	(323)
金田地区・	2,736人	(634)
旭地区・	7,201人	(1,652)
土沢地区・	3,797人	(680)
金目地区・	5,555人	(1,265)

■区域別の面積と人口密度

市街地・	11.56	(6,589人)
大野地区・	10.21	(2,736人)
豊田地区・	3.19	(765人)
神田地区・	6.70	(980人)
城島地区・	4.01	(486人)
岡崎地区・	3.48	(482人)
金田地区・	3.00	(912人)
旭地区・	6.47	(1,113人)
土沢地区・	11.80	(322人)
金目地区・	7.46	(745人)

※数字は面積を示しいずれも平方キロ㎡、カッコ内の人数は人口密度を示します。

■字別または新町名別人口（）内世帯

上平塚	449人	(97)
桜ケ丘	160人	(41)
中里	2,765人	(734)
平塚	17,403人	(4,265)
平塚新宿	14,858人	(3,545)
天沼	405人	(118)
堤町	4人	(2)
長瀞	9人	(2)
中堂	72人	(19)
馬入	4,118人	(1,007)
代官町	2,918人	(817)
久領堤	199人	(40)
夕陽ケ丘	3,627人	(1,006)
高浜台	1,208人	(303)
幸町	2,169人	(541)
札場町	1,536人	(378)
千石河岸	1,637人	(360)
須賀	2,511人	(569)
八重咲町	1,551人	(429)
松風町	1,998人	(603)
袖ケ浜	2,826人	(758)
桃浜	2,643人	(778)
竜城ケ丘	1,415人	(368)
黒部丘	2,321人	(597)
菫平	2,123人	(524)
花水台	2,869人	(722)
虹ケ浜	1,878人	(491)
撫子原	408人	(117)
唐ケ原	87人	(36)
真土	4,334人	(945)
中原上宿	4,698人	(1,166)
中原下宿	3,516人	(903)
八之宮	9,552人	(1,299)
八幡	6,726人	(1,658)
南原	3,058人	(704)

保険証かわる

四月一日から国民健康保険

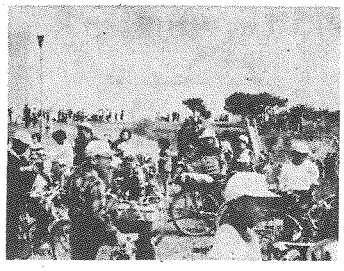

みんなのひたいには汗があった。春のおとずれを感ずる湘南平にのぼってきた少年銀輪部隊…山頂公園には、もうシーズンがはじまろうとしている。

民生部保険年金課は国民健康保険の被保険者証を更新中で、四月一日までに新保険証がとどかないときは、一階七番窓口保険年金課へおこしいただくようのぞんでいます。新保険証は「うすむらさき色」で四月一日から有効です。同日以後病院などにいったときは、このあたらしい保険証を医師の窓口に提示してください。

新保険証を受け取られたら、被保険者数・氏名・生年月日をかめ、もしまちがいのあったときは、ご足労でも、新保険証と印をもって保険年金課へ。また、社会保険への加入や転出転居などの変更がおきているばあいも、三月三十日までに同課へおいでください。

青色の旧保険証は、四月一日以後使えませんので、徴収員へ、各駐在員事務室・保険年金課あてお返しください。

家庭の無関心が主因

―悪環境に動じない基礎教育を―

布喜樹

布主任

非行防止の現場から

ことしは早々から、市内居住の少年による凶悪犯罪があい次いで発生し、青少年育成のうえでまことに多難を思わせる年始でした。子を持つ親は、このような犯罪を将来再び発生させないよう、青少年を守ることに一段の関心を持っていただきたいと一般市民も現在「こどもがいない」とか、「まだ小さいから」といって、これを対岸視することなく、こどもが、孫が、非行年令に達するときまでに非行を助長する社会環境や、非行青少年の横行をなくしておくために協力をねがいたいと思います。

三月、四月といえば、学校の卒業・入学期であり、こどもたちにとって長かった学校生活から社会人として就職する者、また苦るしい試験勉強から進学の決まった者、ともに一段落という一種の開放感をいだくときです。保護者の方も行楽シーズンをひかえてともに気のゆるみがちな時期で、例年一般犯罪も含めて青少年犯罪が多発し、青少年が非行に走りやすいのもこのころです。神奈川県警察でも、この三月を「青少年の非行防止はみんなの手で」と非行防止を重点目標にしています。

青少年犯罪で、目立つ何の問題もない少年が、突発的に犯罪を犯す例はよほど精神異常でないかぎり考えられないことです。

犯罪を犯すまえに、かならずと言ってよいほど、一種共通したこまごまものの言もることとなければなりません。この時期に、保護者なり、周囲のおとなが気をつけて見ることが必要です。その過程をあげてみますと……

学校を怠学しているような不審点がある――帰宅時間がおそい――何かそわそわして部屋に閉じこもったり――急におしゃれになったり、はでになったり――金使いが荒くなったり――怒りっぽくなったり――特異な服装や態度をしたり――見知らぬ友だちとの交際をしていたり――喫煙しているこのあったりします。これが一見して、犯罪に結びつくとは思えないことでも注意しなければなりません。

そのうち喫煙のように犯罪を犯す原因とはおよそ関係のないようなことを見ましても、犯罪少年を見ますと、喫煙しているか過去に喫煙の経験のある者が八割、九割を占めています。たばこそのものの害もさることながら、喫煙が不良グループから目をつけられ、青少年をこれからのグループに融合させる媒介の役をなしてくることは事実で、この過程にある青少年を防止しないかぎり、犯罪少年をいくら検挙補導しても、青少年による犯罪をなくすことは望めません。青少年がなぜこのように犯罪を犯す過程（非行）にはいって行くのかを観察しますと、第一に家庭における放任と無関心、社会環境の影響、道徳―順法精神（しつけ）の欠如など多種多様な原因が混同されています。現在、社会環境の浄化が強く叫ばれており、そのための働きかけや、地域のみなさんのもあがりもぜひ必要ですし、相談室においても、活動の分野で、重点事項として取りあげていますが現在の環境の中で、いかにすれば青少年非行を防止できるかという問題については、私は、青少年をふたつの層に分けて考えています。小学校三年生以下と四年生以上とにわけて対策を講じはどうかと思うわけで、小学校四年生以上は、教育面も含めた指導を行なうと同時に、非行年令にあるこれ等の青少年の非行を直接防止する警察活動と相談活動を中心として、地域家庭・保護者の保護、補導活動を行ない、小学校三年以下の層に対しては、教育の面で、家庭学校連けいのもとに、節度ある生活・善悪のけじめを徹底し、どんな悪環境にも動じない基礎教育によって非行化しない青少年を育てあげるべきではないかと思うのです。そうすることによって、少なくとも現在の小学校低学年のこどもたちが、非行年令に達する三年後に四年後には、非行青少年の居ない平塚市も夢ではないと考えます。どれほどのおとなが市内の繁り場でのこどもたちの行動や、非行の姿を見ているだろうか。犯罪を犯すにたらないが、きょうも、犯罪に一歩一歩近づきつつある多勢の青少年のあることを考えていただきたい。

×

【筆者は平塚警察署防犯少年係・巡査部長・市民生部青少年課に派遣され同課青少年相談室の主任】

四一%の参加

ことし各地の成人式

一月各地区で行なわれた成人の日の行事を調らべていた民生部青少年課は、奨励策も手伝って成人を祝う行事は広く行なわれたとして、その結果を発表しました。

■地区別・成人の日の行事を行なった所は市街地五、営農地域で十四と及び合計で十九地区であった。

■名称・成人のつどいとしたもの六地区、成人式としたもの三地区で一月十五日の成人の日に大半の十七地区が開催した。

■主催・公民館主催七地区、町内会主催三地区、婦人会主催一地区、公民館と婦人会、部落会、青年団の共催によるもの八地区で公民館が主役を果した。会場は公民館使用十三地区、学校二地区のほか、農協や神社、町内会館を使った所があった。

■開催内容・満年令を対象としたもの七地区、学年令を対象としたもの十二地区で、行事内容では式と懇談会、同窓会、懇談会レクリエーションなどをあわせ行なった所が九地区、式と座談会七地区、神社で報告祭を行ない祝賀会二地区、式とスポーツと市民体操を行なった所一地区

■出席数・市内の新成人者二千四百四十名のうち、十九地区でその八九%の二千百七十六名が成人のつどいの招待状を受け取りそのうち四一%の八百九十五名が参加した。この出席者数は、新成人者数の三七%にあたる。

41年度
個人市県民税の申告期限
せまる
3/22

40年中に所得のあった人は、市県民税の申告書を22日までお出しください。期限までに出さないと、扶養控除や社会保険料が認められなくなります。給与支払報告書を出した人は除きます。

平塚の歴史をたずねるつどい

三月二十日(日)―雨天の場合は二十一日(祭)
―集合駅南口農業会館午前九時・会費無料参加自由・高瀬慎吾氏の話しをうかがいながら港地区から田村まで、なるべくお弁当・水筒持参軽装・行程約十キロ。

あなたの健康と
体力づくりに
歩く…

市民健脚会を結成します

歩け運動をすゝめるため、平塚市民健脚会(仮称)の結成準備をすゝめています。老若男女を問わず会員に…電話かはがきで、住所・氏名・職業・年令を見附合体育館内体育課へ

教育委員会体育課 21局3060

モニター一三、〇〇〇件の調査から
県計量検定所発表

量目不足2.5%も増加
正量度たかい密封商品

四十年度計量モニター二百名による調査結果がまとまり県計量検定所から発表されました。計量モニター制度は、正しい計量の普及・消費者の保護・計量行政改善資料のはあくなどを目的として、県が今年度から実施したもので、平塚市には昨年十月に二十六名のモニターが委嘱されました。計量モニターは、県から贈られたはかりを使って、穀類・魚肉類・野菜類・調味料・し好品・日用品など指定二十四品目の量目を、購入のつどはかりなおす方法で調査し、報告したもので、報告件数は市内で一千九百七十件、県下で横浜・川崎をのぞく十市から一万三千二十一件にのぼったといわれます。

量目不足は、高い品物を買わされたのと同じだ…主婦の計量に対する関心は深い

発表によると、全報告件数を集計分析した結果、正量で売られたものは全体の四〇・五%、量目超過で売られたものが三七・一%、量目不足は二・三%で、前年同期にくらべると、正量販売は一・九%、量目超過は〇・六%づつ減少し、反対に量目不足が二・五%ほど増加したと報告されています。計量モニターの調査にみる限り、県下の小売店頭での正量取り引きはやや後退し、消費者泣かせの量目不足がふえたとみることができます。

正量で売られた率のたかいものは海草の七六・九%、砂糖・豆類の五七%、茶・ハム・ベーコン・ソーセージ・菓子・食肉などの四〇%台といった順。量目不足のまん売られた商品では、茶の三九・二%が筆頭に、卵三三・八%、魚類三一・五%、つけもの三一・二%、食肉三〇・七%の順、量目超過は、果物・野菜の四〇%台に続いてつけもの・みそ・菓子がいずれも三〇%台であったといわれます。

あらかじめ計量され袋や容器に詰め込まれている密封商品では、店頭はかり売りのものより正量度はぐんとたかく四七・六%、量目不足は一〇%に落ちます。はかり売りより量目不足は三分の一の少なさですが、量目超過が四一・四%と多く、検定所では、超過分を調整し密封商品もさらに正量度をたかめてほしいとしています。

正量度のたかい密封商品のなかでの正量の順位は、化学調味料がもっともたかく八二・二%、続いて毛糸の七二・四%、茶とバター類がともに六〇%台、小麦粉類五一・九%、砂糖・食塩・菓子・つけものがいずれも四〇%台を示しています。

量目不足といってもいろいろではかり売りのものより密封商品のほうが量目超過のものが多いのは、一・六～七・五グラムといった少量の不足にとどまる率が多く、検定所でも「密封商品は、はかり売り商品よりかなりよい結果である。これは製造者の多くが比較的企業規模が大きく、計量設備などの合理化が進んでいるためと思われる」と認めています。

量目の過不足も金額になおしてみると家計や商売に大きく影響するものであることがわかります。ある主婦が鮮肉を四百八十グラム買って百二十円を払いました。帰ってからはかってみたら八十グラムも不足していたというのです。二十円もただ払いしたことになると報告されています。反対に、さつまいもを買ったとき一キロ五十円のところ二百二十グラムも余計にあったことがあり、そのお店は十一円分のただ売りをしたとの報告もあります。一件十円・二十円の金額が家計や小売店でいかに大きな影響をもつかは一家の主婦ならよくご存知のはずです。

よそのまちとくらべて平塚市の商店での正量率は低くはありません。秦野の四八%、二浦の四五%について、厚木とともに三九%台で県下三番目、量目不足も三浦・秦野・厚木・小田原についで二六%と四番目の少なさであったと報告されています。評判のたかい平塚の商店になお客をつなぐ意味でも、正量度をきらにたかめたいものです。

以上のほか計量検定所は、風袋について「まだ風袋を購入量にふくめて」いると思われるものがかなりある。風袋は一般に商店の営業経費に含まれていて、当然購入量に含まれるべきではない。風袋の正確である、③密封商品でも容量の表記のないものがかなりあった、④野菜の計量はいいかげんなものが多い、⑤針が止らないうちに計量を終ってしまったり、はかりが汚れて目盛のがみえないものや、はかりの数の少ない店がかなりあった、⑥ウインドの品物を買わされた商品がちがう場合があって感じが悪かった、⑦店員に客が自由に使えるはかりを置いたらよいなど一致した意見を寄せています。

はかり込みをなくすだけでも、現在より以上の正量取り引きが期待できること、ビニール袋・梱包紙袋など日常使われる風袋の扱いにも消費者の目が注がれることをのぞんでいます。

計量モニターをつとめた主婦たちも、①風袋量を無視した計量の店が多い、②デパート・ストアーなどは一般商店より概して量目が

正量取り引きやや減少

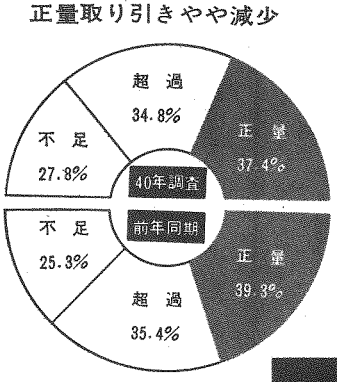

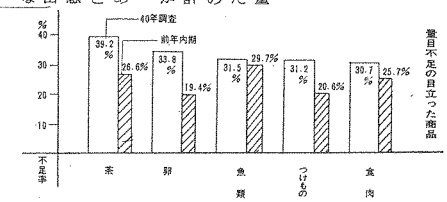

清掃も新伝票
作業日を記録したい

民生部西掃課でも、四十一年度に使う「し尿汲み取り伝票」の配布を行なっており、三月二十日ごろまでに各世帯に送りとどける計画です。

新伝票は、四月一日以後使うもので、様式に一部変更があります。使い方や記入のし方は、いままでと同じです。伝票は、清掃作業が終ったら、いつでもすぐ渡せるようにしておいてください。

まず、新伝票を受け取ったら、世帯番号と氏名を記入、あらかじめ押印をしておき、作業員が汲み取りを終えたときは伝票を二枚続きのまま渡します。表紙のうらに作業を控えておく欄がありますから、作業日を記録しておくこともぜひおすすめします。

従量制のばあいは、収集量をよく確認してから、伝票にご自分で収集量を記入のうえ、作業員にお渡しください。

住所の変更届けをしていない人や、清掃手数料を滞納しておられる方の伝票は、清掃課で新伝票をあずかっていますから、同課へおいてください。事情があって、清掃手数料を払えない方は、係員にご相談ください。

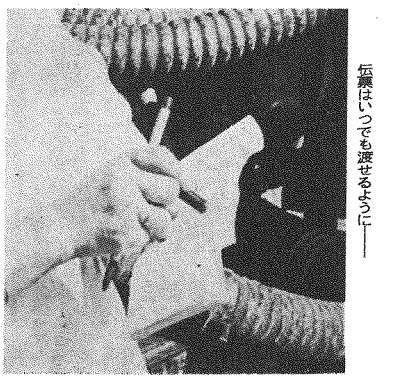

伝票はいつでも渡せるように——

公共下水道の説明会
＝馬入と新宿八会場で＝

建設部下水道課は、明年度から受益者負担金六分の一の賦課徴収もけなることになった公共下水道事業の説明会を、明年度下水道のある馬入と平塚新宿の二部の区域で開催します。

【3月】▽22日農業会館、▽23日―25日まで毎日松原公民館、▽28日商店会ビル、▽29日市民センター、▽30日松原公民館、▽31日崇善公民館（いずれも19時から）、映画「幸せ下水道」を上映後、公共下水道計画と受益者負担金について説明します。工区内の方の出席をおまちします。

66 湘南平大撮影会と平塚風景観光写真コンクール

昨年のコンクール第1部推薦に入選した岩田利一氏の作品

湘南平と平塚の風景で観光宣伝に適したものと、撮影会での写真を募集します未発表のものに限り、七夕に関する写真を除きます。

■撮影会・とき4月10日（日）10時―15時雨天のときは4月17日の日曜日／ところ湘南平…平塚駅からバスで20分当日臨時バス増発ミスさくらモデル参加

■コンクール・第1部白黒4ッ切・第2部カラーカビネ以上／締め切り5月10日まで／送り先平塚市平塚新宿168平塚市役所内観光協会あてまたは市内カメラ商組合加盟店あて／審査主催者と小西六／発表5月下旬入賞者に通知／「さくらフイルム」・「みのりフイルム」「吉野」を使用し裏面に応募票をつけること。

平塚市観光協会

おとなも子供も30円…

青少年映画劇場

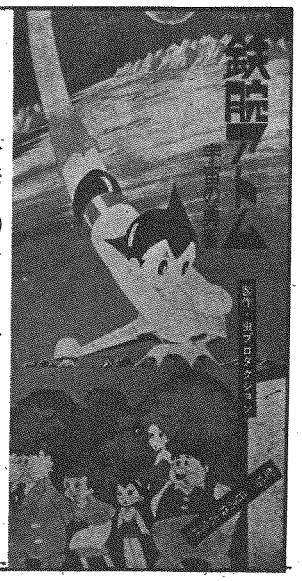

■3月20日（日）午前8時半から一回上映■ところ名画座須賀港行バス名画座前下車

もえないごみの収集制度中止

二百五十か所の集積場所廃止へ

二月号で予告しましたように、民生部清掃課は、四月一日からもえないごみの特別収集制をストップ、これにともなって、約二百五十か所に設けていた「もえないごみの集積場所」を廃止します。いままでの習慣で、もえないごみを集積場所あとへ置いたりすることのないよう、お互いに注意してください。

ポリバケツに入れて、台所のごみといっしょに出してください。②木の小枝などで長い物は、六十センチくらいに切り、直径二十センチ程度のたばにして出しておいてください。③収集車につめない大きな物や、一時に大量のごみが出たりしたときは、清掃課へご連絡を…別の車で収集します。

さい。もえないごみは四月から、次の点を守って処理するようご協力ください。①あきかんや瀬戸物など、日常でるもえないごみは毎週の定日収集日に

「一隅を照らす者は……」

松本茂

松本君

義務教育の九カ年間は、多くの人々のあたたかいまなざしに守られた温室の中に育って来たのです。今日のこの新しき門出の日を転機に、私たちは自分の足で温室からきびしい風雨に耐えて歩き始めなければならないのです。現実の社会は一歩外へ出るとあまりにも誘惑が多すぎ、又多くの矛盾にみちています。だからこそ、私たちこれからの人間に必要なものは自己へのきびしさだと思います。若さというものは無限の可能性を秘めている。この無限の可能性は自分へのきびしさから、生まれるのだと思います。

私たちの幼い時と違って、今は大変物質的には恵まれて来ましたが何か大切なものを見失いつつあるような気がしてなりません。

「人はパンのみによって生くるにあらず」と教えられましたが、精神的なものの開拓こそ大事であり、又おこなわなければならないと思います。よく言われる「今の若い者は……」という非難の言葉を「今の若い人は年輩の人たちが持っていない良さを持っている」と言われるように心がけたいと思うのです。

実社会に一歩足をふみ出したら「店屋さんに勤めた人はその人なり多くの先輩たちの助言に心よく耳を傾け、よく考えようではありませんか。そして一日も早くたくさん吸収して、先輩が三ケ月かかって覚えた仕事を二か月で出来るよう」はその職業を生かして世の人に尽くす意味があるのだと思います。

女性は女性としての特性を生かして、そこに人間として生きるように、若さと精神力そして良い意味での合理性を発揮しようではありませんか。合理性と精神力それにクラブ活動で鍛えた体力、そこにこそ私たちの若さの特権があるこの世に生れたこと、それはこの世に何らかの意味で世の人々のために貢献することだと思うのです。旋盤工となった人は、旋盤なら良い製品を作り出せば良い。お

私たち三年生が行った京都の修学旅行、比叡山の根本中堂にあった言葉、「一隅を照す者は国の宝なり」、私たちはこの一隅を照す者になりたいと思うのです。

（筆者は大野中三年）

生徒募集

県立湘南、平沼両高校で通信制課程の生徒を募集中です。願書受け付けは四月一日から同十四日まで。資格中卒または同等以上の学力を有するもの。詳細は直接両校へ電話で…

419名をはげます

第4回――巣立つわこうどのつどい

市は二月二十二日市民センターに傘寿四回巣立つわこうどのつどいを開催、今春中学校を卒業して社会に出る四百十九名の少年たちをはげましました。加藤市長・宮田市議会議長・林県青少年育成課長らのほか、先輩代表として太洋中を卒業後市民センターに電話交換員として働く藤原奈美子さん（一八）から激励のことばが贈られ、これにこたえて徒を代表する大野中松本　茂君と浜岳中杉山美代子さんが「私たちの希望と抱負」をのべていました。

杉山さん

自分の道をまっすぐ

杉山美枝子

冷たい木枯しの吹く冬も過ぎ、梅のつぼみも目増しにふくらんできました。二週間後には卒業式をひかえ、私達は小さな胸を大きくふくらませています。一緒に学び遊んだ友よ、一足早く社会人となる私達は、いつも考えます。

「いったい社会と言う所はどう言う所なんだろう」という不安の心も、先生に励ましていただき心強く思いました。私達は先生のお言葉をよく守り正しく雄草のごとく力強く生活していきたいと思います。何も知らない真暗な社会に一

点の光を見つけることは何とつらく淋しいことでしょう。そんな時思い出すのは多くの先輩が同じ空の下で同じ様に苦労してがんばっていると言うことでしょう。きょうの日をいつも胸に思い起こし自分の道をまっすぐに進みます。もしわき道にそれたならば大声で呼びもどしてください。お願いします。

（筆者は浜岳中三年）

保養所

箱根の老人保養所大寿荘の利用は横浜の65局二二六へ、専用電話が開通

青年を海外へ派遣

団員候補25日まで募集

総理府で、第八回青年海外派遣団員の候補者を募集している。「日本の青年に広く海外を視察研究させ、国際的視野を広め、日本の姿を正しく理解させるとともに国際協力、国際奉仕の精神を養う」ことを目的とするもので、皇太子ご成婚を記念し、以来毎年行なわれているもの。

神奈川県では中近東地域班・アジア西地域班・オセアニア（豪州ニュージランド）地域班に各一名の団員を派遣するといわれます。派遣はいずれもことし八、九月から二カ月程度で、旅費は政府が負担します。

▽派遣団員の資格・二十歳以上二十六歳未満の健康なもので、中卒以上の外国語の基本的能力をもちある程度日常会話ができる青年で、海外における研修活動の経験を帰国後和極的にいかし将来所属団体が職場で青少年活動の指導的役割を果し得る者。

団員候補者に応募する人は、三月二十五日までに、民生部青少年課へご相談ください。

学校監査の結果

――おおむね適正な処理――

池谷・加藤両監査委員は学校監査の結果を要旨次のとおり公表しました。

【公表第六号・三十九年度の事務事業について】大野・中原・神田・岡崎・吉沢・土屋各小学校・神田中学校・さくら・ひばり・土屋各幼稚園を監査した結果、学校文書取扱規程の改善整備をはじめ諸用紙の統一や、備品管理事務の改善が行なわれ、おおむね適正な事務処理がなされていたが、一部に校舎の屋根の塗装や小破修理の必要が認められた、または破損したまゝのものなど不備な点も二三あった。

じゃ口にも漏電

しろうとの配線は電工法違反

電気による火災全国で六千件

昨年十月のある日東電に茅ケ崎の連絡がはいり、係員が急行しS町のあるちいさな飲食店から、「流し台や水道のじゃ口家のトタン灯を、屋内のコンセントからピンにふれるとビリビリとくる」とした。調べると、店頭のチョーチンにコードで引いて使っておりそのコードの途中が窓の開閉のたびにこすれ、芯線が露出して壁に張ってあったトタンに触れて漏電トタンから水道管へさらに流し台へ伝わったものとわかりました。連絡が早かったから大事に至らなかったものの、漏電出火・感電による死傷などを招くおそれもあってその店は東電からきびしい注意を受けました。

電力会社に無断で、しろうとが仮配線することは、それ自体電気工事法違反。電気工事は工事士の免許をもつ人でないとしてはいけないことになっています。

しろうとでも簡単にできるからやってしまう…それが、全体の二・四%を占める「電気による火災」を招いているといえます。電気による火災は全国で年間六千件なかでも電熱器によるものが圧倒的に多く、電気をしろうとが安易に使うのが主因といわれます。東電平塚営業所でも、電気事故の防止を呼びかけ、電気工事は東電か信頼のおける電気工事店に相談することを強くすゝめています。

市民文芸冬の部入選作

市教委社会教育課は、市民文芸「冬の部」の入選者を発表しました。今回も、俳句二百十七句、短歌百二十首、川柳九十七句など多数の応募がありました。――敬称略

▽俳句・片岡紫々夫選

①硝子戸を声出てゆかず光る霜　大塚軍造（豊田宮下）

②追ひつめて仔犬抱き上げ霜雫く　根木文夫（札場町）

③夢抱いて新聞少年霜踏み来　今井とし子（平塚）

④谷あいの四、五戸へつづく霜の道　窪田菊代（広川）

⑤ストーブをそぴらに夜々を縫ひ更けぬ　新倉ハツ（四之宮）

⑥小宮草舟（横内）、⑦宮前勇蔵（寺田縄）、⑧飯塚二羽女（寺田縄）、⑨秀島洋太郎（平塚新宿）、⑩佐々木巌（平塚）。

▽短歌・島津秋圃選

①頂き冬を染めし阿夫利の朝光げは尾根より寒の野にわたりたり　坪井福一（岡崎）

②籾干しの終り広庭片づきてこと子（花水台）

③寒々と水透きおる庭池に冬深みつつ芽ふく蕗のあり　今井哲二（平塚）

④カリエスの麻痺もつ足に踏み耐えて薬束を運ぶ日出づるまで　小宮亀治（横内）

⑤根葉広げ保つ青さの痛々しなすなは夜々の箱に撮えつつ　宮前勇蔵（寺田縄）

⑥小川忠雄（大神）、⑦加藤一郎（平塚新宿）、⑧沢原鶴子（平塚）、⑨柳口八重子（夕陽ケ丘）。

▽川柳・今井素紅選

①板の間のきしみを受験の子を思ひ　大沢三子（平塚新宿）

②足音もあなたとわかる仲となり　山本君子（中里）

③小きざみに女足とわかる忘れもの　伊東時子（平塚新宿）

④足音を盗んで帰る午前二時　西山隆幸（花水台）

⑤家の灯が見えて足音高くなり　田中教月（岡崎）

⑥今井哲二（平塚）、⑦西山隆幸（花水台）、⑧民名千詳、⑨平之内美津子（平塚新宿）、⑩西山も

の夜半の月隈なく照りぬ　小宮亀治（横内）

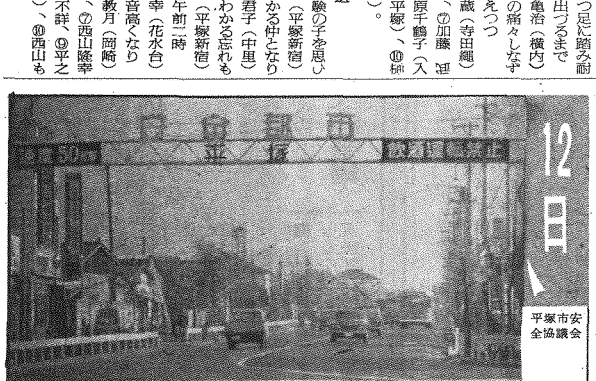

平塚市は安全都市を宣言し毎月12日を市民安全の日と定めました。

41年度固定資産税・都市計画税の課税の基本になる固定資産税
課税台帳縦覧
20日まで
毎日午前8時30分～午後5時まで、税務部資産税課で

毎月1日は……
美化の日
家庭を、お互いのまちを美しく
明るく　住みよく　美しく

優秀豚がずらり

第一回の種豚共進会

長尾氏ら四氏が優等

平塚市畜産会主催の第一回種豚共進会が、二月十六日市営競輪場に行なわれ、ヨークシャー種未経産十八頭、同経産十一頭、ランドレース種未経産八頭、同経産四頭など計四十一頭の出品があって盛況でした。いずれも出品者じまんのものばかりで慎重な個体審査、比較審査が行なわれ、次の人が上位入賞しました。――敬称略――

▽ヨークシャー種未経産

▽優等・長尾輔剛（豊田）

▽一等・土沢繁殖豚センター（土沢）、内野幸蔵（岡崎）、長尾殿（豊田）、一杉治信（大島）

▽一等・杉山久作（小鍋島）。

▽一等・木川美章（豊田）、高梨好春（下島）、加藤寿光（岡崎）

▽一等・佐草　利（長持）、上原柳造（豊田本郷）。

▽一等・杉山福治（小鍋島）

▽優等・佐藤金雄（下島）。

▽優等・船津宗久（岡崎）

▽一等・杉田公民館（松原公民館）

▽一等・杉田公民館（松原公民館）

▽一等・杉田公民館（松原公民館

あたたかい こころ

心からのお礼にかえて、福祉事務所へ寄せられた寄付金を報告します。

▽生活に困っている人へ…
平塚市虹ケ浜鈴木徳子さん五百円、平塚市菫平井上熙寧氏千円、平塚市黒部丘山口平八氏六百円、（二人回目）、平塚市四之宮平野友治氏千七百円。

▽三沢市火災見舞へ…
湘南杉の子会湘南支部千五百六十七円、横浜ゴム第二工業特品課五千円、大野小学校児童一同二万三千四円、吉沢小学校児童一同千三百九十円、岡崎小学校児童一同四千六百二十三円、県立平塚工業高等学校生徒会八千三百一円、木二家脚集平塚工場ガールスカウト衣類三箱、平塚市馬入杉山松枝さん衣類一包、平塚市新宿守屋秀子さん松井千枝さん衣類一箱、平塚市西海岸浜岳婦人会衣類一箱、高浜高校三年A組一同衣類五十点、横浜ゴム常盤寮衣類一箱、平塚市新宿高橋直氏衣類十点、平塚市須賀内藤義男氏衣類一包、市内猪俣さん背広上下、市内めぐみ幼児園衣類一百七十三点、平塚市中原上宿竹原尚氏衣類七点、平塚市新宿木村次郎氏衣類一包、平塚市代官町山本利津氏衣類一箱。

▽社会福祉施設へ…
平塚市徳延町菊地善意氏ひな人形一組、平塚市平塚広島セツ子さん衣類一包、市内猪岡貞子さん本鉛筆クレヨン一袋。

化粧手帳

■平塚市制三十四年に
休庁　四月一日は、平塚市制施行記念日。昭和七年四月一日に市制をしいてからこの日で三十四年目。この日市役所は休み。

■ユースホステル支部へ
県ユースホステル協会平塚支部結成を目前に毎月第一土旬午後六時から、市民センターか崇善公民館で仲間の例会が開かれている。若い人の多数出席を呼びかけ中。くわしくは市役所民生部青少年課（電二局一七〇〇）へ。

■市民センターの結婚式
訂正　好評の市民センター結婚式場は四月から一日四組挙式制に改正（前月号で発表）、新様式時間に誤りがあったので次のとおり訂正。①10時から、②11時30分から、③14時30分から、④16時から、くわしくは電二局二三三五へ。

■募集
平塚支部結成を目前に崇善公民館で仲間の例会が開かれている。若い人の多数出席を呼びかけ中。くわしくは市役所民生部青少年課（電二局一七〇〇）へ。

市立校へかよわせたい

城島地区の中学生

将来は城島・岡崎を学区

声のひろば

城島地区の中学生は、伊勢原町の中学校にかよっています。遠い生徒は七キロもあり、大部分の生徒は自転車です。

学校予算も平塚市で分担しておられるし、決して肩身のせまい思いをしているのではありませんし、一生懸命に勉強にいそしんでもおりますが、心のなかでは市民でありながら私たちだけが他の中学校のお世話になる精神的にきびしいものがあるのではないでしょうか。

一日も早く平塚市の中学校へ。これは合併当初からの城島地区の父母全体の願いでしたが、長い間の熱望も、いまだに実現されません。

学区の編成も考えていらっしゃるとか聞いておりますが、広く県下に知られる教育市長さんの力で、教育のみなし子、城島の中学生を平塚市へ引き取ってください。

小学校は平塚市、中学校は伊勢原町、中学三年の巣立つわたくしたちのつどいは平塚市で……早くすっきりさせてください。

城島の中学生をまゝ子扱いにしないでください。平塚市の暖かいふところに迎えてください。城島地区の願いをきき入れてください。

城島・秋山春江（三十）

自転車で伊勢原県道を通学する城島の中学生…馬渡付近で

城島の中学生をまゝ子扱いにしないでください。平塚市の暖かいふところに迎えてください。城島地区の願いをきき入れてください。

城島・秋山春江（三十）

【教育委員会の見方】この問題は議会の質問でも出ている。現状は合併による結果やむを得ずやっており、市民の子弟は市立校で義務教育を行なうのが理想の姿だと思う。

将来、この地域の生徒数が増加し、適性規模の中学校を独立させられる状態になったときは城島・岡崎を学区とする市立校をつくるべきだとの方針は、教育委員会でも確認している。適性規模としては教員や施設などの他から十八から二十四学級程度が求められる。現状は生徒数が両地区で二百八十六名であり一学年一・五学級程度の編成しかできないので、ただちに両地区の生徒を伊勢原中から分離するというようには考えられていない。

今後、城島・岡崎地区にも人口の社会増が予想されるが、この意見の中学校問題は、社会増と見合って解決することになろう。

（為橋総務課長談）

たばこ消費税を市の財源に

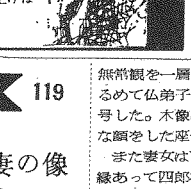

消費税は20本入りで8円42銭…販売店のあるまちの財源になり、平塚では今年度1億2千万円…たばこのお買い上げはどうぞ市内で。

■代表百五十名で推進大会
新生活　平塚市新生活運動協議会は、市制記念日の四月一日九時三十分から、崇善公民館に各公民館から七名、計百五十名の代表をあつめ、新生活運動推進大会をひらく。「明るく住みよい平塚市をつくるには、新生活運動をいかに進めるか」をテーマに分科会討議を行うほか、県民課長吉浜重治氏が県下の新生活運動の現状について講演の予定。

■農業の省力化貸し出し
新映画　県で広報映画「農業の省力化」を完成、白黒ワイド二十三分。無料貸し出し中。利用は県庁県民課広報係へ。

■海外派兵と映画「キスカ」
つどい　国連協会平塚支部は、三月三十一日午後一時から農業会館ホールに四十年度第二回"国連のつどい"を開催する。▽講演、最近の国際情勢から海外派兵をめぐって（共同通信社編集局次長与道実氏）▽劇映画・東宝作品……太平洋奇跡の作戦「キスカ」、三船敏郎・山村聡主演。

■発明家のための窓口
発明相談　県と発明協会主催、毎週火9時―17時シルクセンター内県商工部工業課で特許・実用新案・意匠等の相談を

図書館だより

【図書の閲覧・貸し出しはすべて無料】

購入図書　購入本の一部▽心理学入門・弟二版（宮城音弥）、▽珍姓奇名（佐久間英）▽イタリア人（バルジーニ）、▽現代日本の教育（清水義弘）、▽ガン物語（笹洞薫太郎）、▽名出と愛（神守健二）、▽新観国語辞典（山田俊雄・築島裕）、▽あざやかな女（円地文子）、▽明日泥棒（小松左京）、▽鎖国の戦争（ル・カレ）、▽朝日年鑑一九六六年版、▽現科年表四一年度版、▽わが路語録（安藤鶴夫）、▽徳田秋声伝（野口富士夫）。

寄贈図書　▽源氏鶏太著が町の物語ほか四十冊、講談社版児童図書世界名作全集ほか七十七冊（鹿島孝一氏から）、▽丸岡秀子著母親入門ほか八冊（篤田喜氏から）、▽石井好子著四里の笞の下オムレツのにおいは流れるほか六冊（川口茂氏から）▽石光真清著郷愁の歌ほか四冊（水越正氏から）▽日本の郵便ほか四冊（井上茂平氏から）、▽第18回オリンピック東京大会自転車競技ほか一冊（平田忠心氏から）。

さがみの号　自動車文庫ではみの号がきます三月二十五日（金）次の順に駐車の予定。▽11時～12時長持の川口金属、▽13時30分～14時30分豊原公民館。

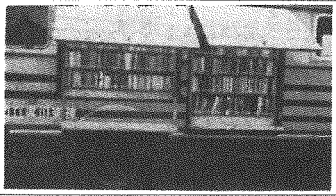

議会メモ

2月
▽8日県下市議会議長会が平塚市でひらかれ、消防施設補助率の引き上げ要求などが協議された。
▽9日文教民生委員協議会・大山でおきたアベック強盗殺人事件の対策を協議。
▽16日総務委員協議会・一般職員の給与改定（平均7%アップ）を協議。
▽28日農業構造改善特委・かなで調査中だった下吉沢の山間を農業構造改善地とすることを決定。
▽28日市議会臨時会（別項）

3月
▽9日市議会定例会開会
市長が新年度予算の編成方針を説明、現在開会中。

新平塚風土記　119

日牌堂の 村田氏夫妻の像

高瀬慎吾

平塚市土屋の大乗院は鎌倉時代の武将で且つ領主であった土屋三郎宗遠が堂塔を再建したと伝える天台宗の古刹であったが昭和20年7月16日の平塚市戦災の夜すべてを焼きつくしてしまった。大乗院は末寺も多く大寺であったから若し焼失をまぬがれることができたら貴重な文献資料があまたあったにちがいない。

ところが唯ひとつ本堂の前にささやかな堂宇が焼け残っている。草葺の古い建物で大乗院ではこれを日牌堂と呼んでいる。堂内正面に長2尺3寸の阿弥陀如来座像が置かれ、その左右に村田四郎右衛門夫妻の木像がそれぞれ厨子に納まっている。

村田四郎右衛門は伊勢国松坂の人で若くして江戸に出て商業（業態は不明）に従事し大きな成果をあげたが元禄11戊寅年図らずも大乗院28世弘通了堂僧ら都の不退念仏に参じ平素からの無常観を一層かため遂に頭をまるめて仏弟子となり応誉栄感と号した。木像は齢60位のゆたかな顔をした座像である。

また妻女は下野国那須に生れ縁あって四郎右衛門に嫁したが夫に劣らぬ篤信者であったため主人の発心を聞くと自らすすんで髪を削りおとして仏門に入り宝誉林貞と号した。座像は50歳前後の姿で美艶の女性であったことがうかがわれる。

ふたつの像の胎内には仏説阿弥陀経が納めてある。その識語によると村田氏は江戸浅草諏訪町に居住していたことがわかる。また厨子扉の銘記によると仏門に入ると同時に黄金百両を寄附して諸費に充てたよしがみえている。当時の百両が現在のどの位となるか明瞭でないが相当大枚の額となることはたしかである。この金をもって二人の座像をつくり併せて日牌堂を建立したものと考えられる。

村田四郎右衛門夫妻のその後はどうなったか全くわからないが二人の法体像はありし日の姿をそのまゝ日牌堂に納まっているのはわびしい感がないでもない。元禄11年は今を去る269年のむかしである。

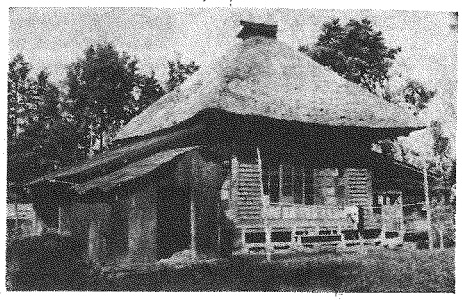

いまに残る土屋大乗院の日牌堂

よい青少年をたたえる運動

あなたの知る範囲に、よい行ないをした青少年（20才まで）がいたら、氏名・年令・住所・学校または勤務先・推薦理由をお知らせください。推薦者は住所氏名をかならず明記のこと。日限を問いません。広く市民の推薦をおまちします。

主唱　平塚市青少年問題協議会（民生部青少年課内）

あなたの周囲にいるよい行ないをした青少年を推薦してください