広報ひらつか

NO. 194〔12月号〕

昭和42年12月15日／神奈川県平塚市役所発行／編集・企画部広報課／浅間町9番1号 電話(22)1700－代表

毎月15日／48,000部／全世帯配布（1部5円）／昭和31年10月3日第3種郵便物認可

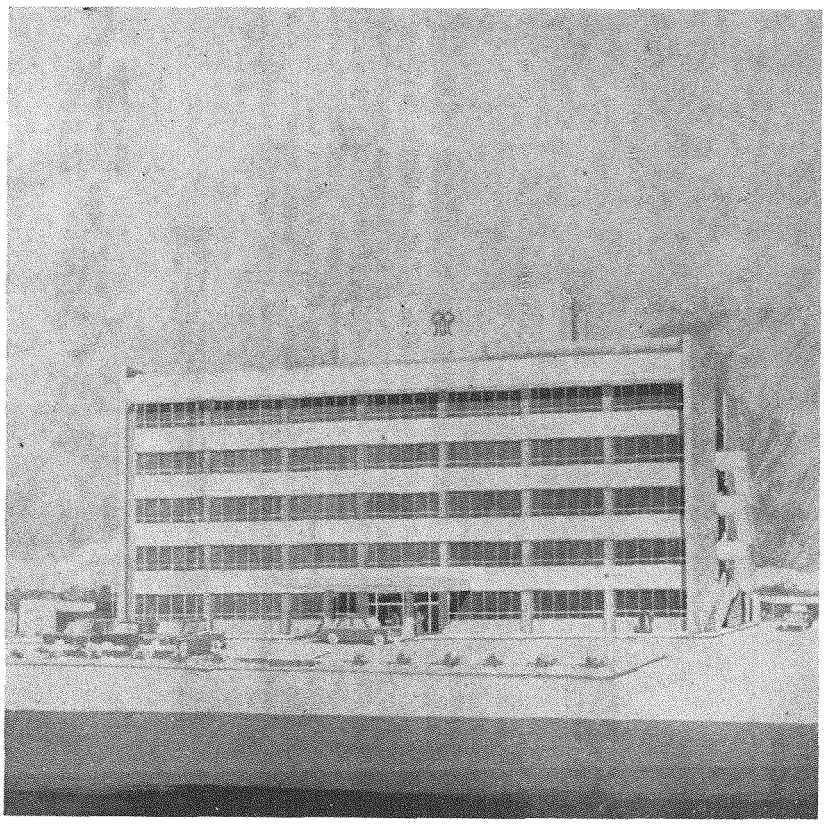

総工費4億2000万円、市役所北側の水道局平塚事務所内に着工した神奈川県平塚合同庁舎の完成図…完工は明年3月の予定で、市内にある県の出先機関がここにあつめられる。合計職員数は300人にのぼるといわれ、市役所とならぶ行政の拠点となる。（県地方課提供）

県の合同庁舎

茶の間の話題 (13)

地上5階建／県の機関を統合
官庁街の色彩ます市庁舎付近

県は、市庁舎北側の企業庁水道局平塚事務所内の用地に、神奈川県平塚合同庁舎を建設中です。平塚合同庁舎は、四十一年度に基本設計を行ない本年四月、五月、六月に実施設計を完了、九月二十八日に地鎮祭を行ない着工したもので、現在、工事は地階が終わり、地上五階まで進行しています。設計監督を創和建築設計事務所が、建設工事は清水建設が請け負い、しゅん工は、明年三月三十一日の予定。

この平塚合同庁舎の建設は、①市内に散在している県の出先機関を一か所に統合し住民や関係機関の利便をはかる必要があること②現存の県出先機関の庁舎の老朽化がひどく管理上改築を迫られていること、の二点を理由として建設されるものです。

完成すると地上五階、地下一階塔屋、エレベーター、付属車庫、水防倉庫などを備え、市内で市役所に次ぐ二番目の規模の行政機関となり、市役所と今年度から建設にかかる文化センター、ことし完成した横浜地方法務局平塚出張所（登記所）、平塚労働基準監督などとともに、新しい官庁街を形成することになります。

この平塚合同庁舎にはいるのは県の中地方事務所、平塚出納事務所、中教育事務所、平塚土木事務所、中宿北事務所、企業庁水道局平塚事務所などで、約三百人の県職員がはいるといわれます。敷地面積は八千二百五十七平方メートル、地下一階から地上五階までの建築延べ面積は七千五十五平方メートル、工事費は四億一千八百万円で、駐車場、道路、遊園なども計画されています。

県合同庁舎は、川崎・横須賀・小田原・厚木・藤沢にあり、平塚のは六番目。現在すでに、各機関の各階配置割りふりも完了しており、明年度早々に移転する計画。

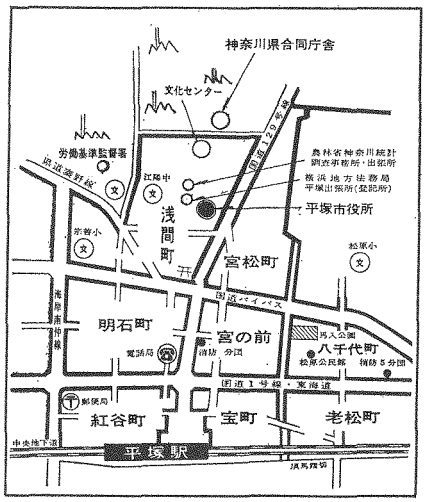

市役所付近の略図

市役所年末年始の休庁

市役所は、十二月二十八日午前中のみ業務を行ない、二十九日から正月三日まで休庁します。また四日は恒例の〇〇用始めの式を行ない五日から通常業務にはいります

ごみ収集年末は三十日まで

新春は四日から操業

民生部清掃課は、年末年始の清掃作業について次のとおり計画しています。ご協力ください。

▲年末計画・ごみ収集業務は、三十日まで実施します。三十一日（日）から一月三日まで休業となりますので、臨時に出るごみは、直接大神のごみ処理場へ搬入してください。また、し尿のくみとり業務は三十一日午前中まで行ないます。

▲年始計画・ごみ収集業務は四日から、し尿くみ取り業務は五日から開始します。

図書館は五日まで休館

……休館……市立図書館は、例年のとおり、十二月二十七日から一月五日まで休館となり、新年は六日から開館します。

交通安全の写真を募集

応募一月三十日までに

県では、県民の交通安全意識の高揚を図るため広く県民一般から交通安全をテーマとした写真を募集します。【募集課題】歩行者の行為、運転者の行為、自動車交通の状況や安全施設の利用を対象に取材したものと、各種交通安全運動のポスター用写真、その他交通安全をテーマとした写真。【募集規格】カラーは八ツ切以上。白黒は四ツ切。【応募資格】県内居住者。【募集締切】1月20日 詳細は県企画調査部交通安全対策室へ

勲5等双光旭日章を授与された
平塚保護司会長

安藤好明さん

馬人の安藤さんといえば、世話好きで率直な発言をする名物男。その安藤さんが勲章を授与されたと。勲章といえば、ことし平塚では医療業議会委員比企能章医博（七四）が勲一等瑞宝章、元内閣書記官長宮田健治さん（七〇）が勲二等瑞宝章、元市長・作家川崎真雄（七二）、県醤油工業協組理事長元真族院議員杉山茂さん（七七）が勲四等瑞宝章、元丸鶴港航路標識事務所長藤間潤一郎さん（七四）が勲五等瑞宝章、信用金庫理事長武藤実さん（七六）が勲五等旭日章と、それぞれ叙勲の栄誉に浴しているのはめでたい。

安藤さんの叙勲は、保護司生活二十七年、市議二十年の功績によるもの。安藤さんは市内新宿の旧家升水家に、十一人兄妹（五男六女）の三男として生まれた。父親勇太郎さんは若くして町長などつとめたこともあり、旅館を経営、祖母は閥屋場の女将として鳴らした。

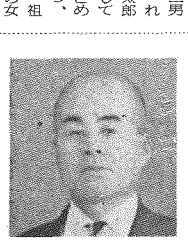

安藤　好明さん

母親が胸気のため、母乳を与えられないので、生まれるとすぐ安藤家に預けられ養母の母乳で育てられた。いったは、暮夜ひそかに升水家を訪れ、乳母を募って泣く幼児の声に涙を流すという有様で、この養母を慕って安藤さんは、ついに実家を離れて安藤家の養子になってしまった。養家の祖父は安藤恭庵と名乗る町医者であった。

升水家の実父は教育熱心な人で、長男好文医博（七五）は医大を出て洋行し日赤病院内科部長、長女（七八）は女子師範の第一回卒業生、六女（五八）は女医になるなど、養子に出た好明さんを除く全兄妹が当時としては最高の教育を受けている。ひとり好明さんだけは養家から高小、農学校、補習学校をへて家業の野菜作りに専念、二十二才で野菜出荷組合長をつとめた。二十三歳のとき、実母が東京で酒類食料品の御問屋を始めたので、農業をあきらめて上京、支配人格で働いた。

夜は近所の塾に通い簿記珠算を習ったが、この時覚えた記帳の特技が今日まで役立っているという。大正十二年九月一日の関東大震災で店は倒潰、売掛金も止ったので平塚に帰り、しばらく遊んだのち、呉服商を始めた。昭和十一年五月、市制一回目の市議選に地区から推されて、宮代平蔵、根岸治三郎（故人）両氏と三人で立候補、選挙事務長は瀬光寺住職堀田密応郎（故人）ひとり、事務所も一つ。費用は二十円でそろって三人当選、十五年五月二度目も当選、三度目は落ちたが、二十六年再び当選、議長に選ばれた。信念のためには歯に衣きせぬ発言をする人で議長席を副議長に譲って議席にもどり学校増築を理事者に嗅いだがって実現させたり、下水工事の不備を突き上げて条者に再工事をさせたり、町村合併の盟主薗英寶金寄付行為を空中分解させたり、し尿処理委員長としてコンポスト導速肥化装置を完成してさい悩みを解消するなど、市議足かけ二十年、終始行動派の領袖として活躍した。

たが、三十四年いらい政治から足を洗った。保護司になったのは昭和十五年から。保護事業の資金づくりに奔走して協力会を発足させ、三十七年副会長、三十八年いらい会長となって今日まで二十七年間在職。昭和二十三年から家裁調停委員を二十年間続けており、法務大臣表彰をはじめ二十回余の表彰されたが、個人のものでなく、協力してくれた家人や市民のおかげで、こんども余生の続く限り保護事業に協力してゆきたいという。若い時から健康で、とくに年乳を欠かしたことがない。酒はやらず甘いものと漬物が好き。働らくことと、頼まれごとに奔走する以外に趣味はない。夫人（六〇）との間に三男四女、いずれも成人独立、家には末娘ひとりと夫婦だけ。いま友人から引き受けた化成機械部品工場の社長として毎日元気に事務所通いをしている。七十歳。住所は平塚市八千代町一一の二四

（文・名倉信光・広報モニター）

今月の顔

今月8ページ

全力あげて飲酒運転を追放

安全協議会―徹底したPR作戦

厳罰主義でのぞむ

平塚警察

酒店百六十店にも協力要請

平塚市安全協議会（会長加藤市長）は、十二月一日から新年一月十日までの四十一日間、全力をあげて飲酒運転追放運動を実施中です。年末年始にかけて、忘年会やクリスマス、新年会などが重なって飲酒運転が激増、これに無免許運転が加わって、大きな交通事故が多発するほか、ひき逃げ事件など非情な事故が多くなります。

同協議会の発表した事故統計によると、昨年県下で飲酒運転による事故が一千九百九十一件、死亡五十九名、市内では五十三件、死亡三名となっており、これら悲惨な事故のため、しあわせな家庭生活を一瞬のうちに破壊された人々が数限りなくあります。

酒を飲んだときは絶対に運転しない、運転するときは絶対に酒を飲ませない、酒を飲んだ人には絶対に運転させないの三つを合いことばに、すべての家庭、すべての職場で飲酒運転を追放し、お互いの人命を守ってください。

平塚警察署は、飲酒運転に厳罰主義でのぞみ、きびしい取り締まりを繰り返しており、安全協議会は、飲酒運転追放運動を強力に推進し、市内から飲酒運転を一掃するため、①市内酒類提供業者百穴十店に、運転手に飲ませないよう協力を求め②市内の事業所や一般家庭に飲酒運転追放運動のチラシ五万枚を配布したほか③酒類提供業者、事業所にポスター一千五百枚、市庁舎と東海信託銀行にけんすい幕三枚を掲出④広報ひらつかや、広報無線、有線放送、映画館などをフルに活用、個人あて手紙戦術を採用するなど徹底したPR作戦を展開しています。あなたも「ハンドルもつ手に飲ますな飲むな」をきもに銘じ、事故追放の主役になってください。お祝いなどで車を運転するときはお酒を出すときは、家へ帰ってからゆっくり飲めるようにびんづめを用意するなどの配慮も、この運動の大きなさきえとなるはずです。すべての人がぜひ協力してください。

激突直後…センターラインを越え、大型トラックに衝突、ドライバーは路上に転落失神した…（夜の国道１３４号線―平塚警察署提供）

江陽中校地を買収

新評価員に佐藤部長

市議会臨時会

十一月十六日、議事堂に開会した市議会臨時会は、江陽中の校地買収案、特別会計補正予算案などを即日可決したほか、新固定資産評価員に佐藤市税務部長を選任することに同意しました。臨時市議会のおもな内容は次のとおり。

■買収二万八千六百平方㍍

市役所脇の、もと第二海軍火薬しょう内に建設した、市立江陽中学校は、いままで、校地全部を国から借用していました。今回、同校が現在使用している国有地二万八千六百五十二平方㍍を、国の指定する価格で払い下げを受けることにしたものです。これで浜岳中、松原中、大洋中に続いて江陽中学校も市有地を使っていくことになりました。

■固定資産評価員の選任

さきの市人事異動によって空席となっていた固定資産評価員に、新任の佐藤固税務部長を選任する案に同意しました。前任者平野部長が、市総務部長に異動したため。

■二特別会計に補正予算

まず、復興土地区画整理特別会計に四千三百九十三万三千円を追加計上しました。清算段階にはいった中心市街地と港地区の区画整理に関する経費で、第一回清算徴収金がはいったのでこれを清算交付金に充当したもの。

国保城島診療所特別会計は、逆に百四十六万五千円を減額しました。四十年以来医師の退職で休診となっていた城島診療所は、今年度当初三百十八万円の予算で、医師を採用、再開する予定でしたが、医師の人選難におちいり、やむなく中郡国保病院の協力を得て、十一月二十日から委託診療のかたちで再開するに至りました。このため、四月から十一月まで休診期間分の医薬品料と医師の給料が不用となり、今次補正でこの分を減額したものです。城島診療所は、地元民の強い要求もあって、暫定措置として、平日午後一時から四時三十分まで、土曜日午前九時から十二時まで、診療を行なっています。

出初式五日に

化学消防や五色放水

消防本部は、明春一月五日、江陽中校庭と市役所正面玄関前を会場に恒例の消防出初式を挙行します。消防出初式は、昨年購入した新鋭消防車や化学消防車など合計二十六台、消防部隊四百五十名をあつめ多角的なデモンストレーションを公開、防火への関心を深めようとするもの。当日江陽中を第一会場、市庁舎前を第二会場とし第一会場では、入場式、消防部隊の検閲、消防功労者の表彰式などを行ない、開式後吉例のまとい振り込み、「ハシゴ乗り」演技をひろうする予定。

第二会場では、市庁舎四階と屋上をつかって特別救助隊の救助活動演技や、家庭用消火器と化学消防車「火災保険号」によるガソリン・油火災の消火実験演技などを行なったあと、行事の最終を飾って、五色もあざやかないっせい放水を公開する予定です。なお、出初式の当日午前七時を期してサイレンや半鐘を鳴らします。火災とまちがえないようお願いします。

年賀状は22日まで

平塚郵便局で、年賀状は、十二月二十二日までに出すよう求めています。年賀用の小包や定形外は包装を厳重に十五日実までに差し出してください。あて名が新住居表示制度の所は、正しく記入を。

三分団に新消防車配置

市街地向きの新鋭車

さる十二月八日消防団第三分団（宮の前）に新鋭消防車が配置されました。この消防車は、ニッサンFR40型、百三十馬力の大型エンジンを搭載し、ポンプは低置式高圧三段タービンポンプを備え、放水能力毎分二千四百六十リットル、ホース背負器など各種装置を積載し、市街地ビル火災に備えるものです。

また乗車定員は十人で、後部座席にホースを結合して収納できます。購入価格は一百五万円。

歳末の青少年

12▶1月

家庭での注意12項

【外出するときは】はでな服装はさける、余分なお金を持たない、行く先や帰宅時間を聞いておく、友人関係をよく知っておく、用事がないのに外出がちではないか、など。

【家庭では】衣服など家族の知らないものを身につけていないか、夕食など家でたべているかふだん語に反抗的ではないか、おかしなことばや隠語を使っていないか設備、学区制など教育行政全般にわたる問題のほか、家庭でのしつけの問題、家庭での学習や学習指導、進路指導、特殊教育など幅広い相談に応じています。どなたでもお気軽にご利用ください。

幅広い教育相談を開設

地方事務所県民相談室

十一月一日から、中地方事務所県民相談室で、教育相談を開設しています。相談内容は、学校施設の設備、学区制など教育行政全般に関する問題、家庭での学習や学習指導、進路指導、特殊教育など幅広い相談に応じています。どなたでもお気軽にご利用ください。

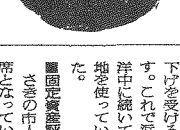

▽相談員・加藤敬介氏（前県立二俣川高等学校長）。▽相談日・毎週月・水・金・土、平日は午前九時から午後五時まで、土曜日は十二時三十分まで。▽場所・中地方事務所県民相談室

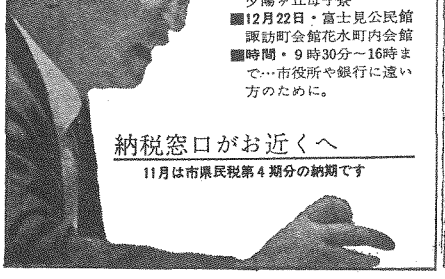

■12月21日・須賀公民館、夕陽ヶ丘母子寮
■12月22日・富士見公民館　諏訪町会館花水町内会館
■時間・9時30分～16時まで…市役所や銀行に遠い方のために。

納税窓口がお近くへ

11月は市県民税第4期分の納期です

問い合わせは (22)1700―(代) 市役所各所管課へ

行政相談	毎月第1土曜13時／市民相談室（広報課）
無料法律相談	毎月第1土曜13時／市民相談室（広報課）
心配ごと相談	毎月第1・第3月曜9時―15時／市民相談室（福祉）
市税相談	毎月第2・第4木曜／市民相談室（市民税課）
宅地建物相談	平日9時―16時常設／市民相談室（建築課）
教育相談	土曜をのぞく毎日10時―15時／教育研究所
青少年相談	平日10時―16時常設／青少年課
家庭児童相談	平日9時―16時常設／福祉事務所
発明考案（特許）相談	毎月第2週目の月曜日10時―15時／商工課
税務と経営相談	毎月第2土曜9時―12時／商工会議所

困ったとき，知りたいとき，助言を得たいとき，ご利用ください。

実り多かった1日

勤労感謝の日

産業まつりも充実みせる

こんにちわ市民のみなさん

―― 市長・加藤一太郎／（32回） ――

×

十一月二十三日は、働く人びとの幸せをねがう勤労感謝の日である。この日を中心に三日間、本市三大まつりの一つ「産業まつり」の第二部行事を、見附台体育館とその広場で催した。

今年は八回目で、みつけ市・農産物品評会・花き品評会・鶏卵品評会・カナリヤ展示会・盆栽展・七夕まつりと平家の風景写真展・県下青少年創作工夫展・児童生徒工作展・植木市・魚まつり・草子まつり・すしまつり・そばまつり・まことに多彩であって、広い体育館も広場も、ところ狭しといった感を呈した。とくに勤労感謝の日は、豚と子牛レース、民謡おどり市中パレード、市民センターホールでは「勤労感謝の集い」の催しなどあって、大変な人出でにぎわった。

産業まつりは回を重ねるごとに、行事内容も充実してきたし、広く市民に親しまれ、盛んになってきたことは、南業振興の上からも喜ばしい。

×

勤労感謝の日の午後、わたくしは友人三名と、小田原板橋にある松永記念館に同行した。わたくしたちは第十四回展観に招待を受けていたからだ。

弥生式壺形土器、平安時代の蠟、古瀬戸瓶子、志野あやめ絵壺、明時代の壺、ギリシャやペルシャの壺、光悦の短冊（家達下画）など、ゆっくり鑑賞できたのは愉しかった。

みおわってから、広い邸内を散策していたところ、同行の中氏とS氏から佐藤大寛という画家を紹介された。木綿のチャンチャンコを羽織ったモンペ姿、白髪の堂々たる体躯をした方であった。国府津前川に、十年ほど前からお住まいであるという。一寸立ち寄ってくれとのお話しで、ご一緒に記念館を辞した。

今年は、松永安左衛門翁の元気な姿は、どこにもみられなかった。

×

T氏がしきりと、風外禅師が小田原成田の成願寺に在住したことや、その作品などの話をされたのがきっかけとなって、同寺を訪づれた。幸い住持は在宅であった。山口晴通という東京生れの方で、駒沢大学に学び、永平寺で修業を積まれた若い気骨のある立派な方という印象を受けた。

山口さんが住職になってから戻ってきたという風外の作品をみせて頂いたが、今まで風外といえば、道原の外はお目にかかないので、風景画は珍しく、味のある絵に目を奪われた。

成願寺は、故河野一郎先生の菩提寺である。はからずもお墓まいりができたのは、望外の喜びであった。

×

成願寺から国道一号にさしかかったときは、薄暗くなり電灯がともりはじめた。国府津の前川から山側に折れ、鉄道を踏み切ると、上り坂になる。すぐ右に曲り、突きあたりの神社前で自動車を降りると、その左隣りが大寛画伯のお住まいである。

ここは元大蔵省官僚の別荘であったことは初耳である。邸内は一万数千坪、建物は京風造りである。樹木っそうとして、橋あり玉泉橋といい、その下を渓川が流れるといった幽すい境である。孤高の画人には、ふさわしいお住まいであると思った。

佐藤さんは三十有余年間、親しく中国の芸術に学び、戦後日本に引きあげ、昭和三十一年ごろこの地に移られたという。何れの会派に属することなく、マスコミにも乗らず、この山荘において十年、全生命をかけたものを世に問う佐藤大寛展を、今年の五月に日本橋三越で催されたが、具眼の士の注目の的となり、高く評価されたときいている。

応接間で、いくつかの会心の作を拝見したが、画面から抜けて独自の新しい魅力ある絵という感じであった。三越の作品展目録に自ら署名され配急におくられた。勤労感謝の日は、実りの多い一日であった。

（昭和四二・一一・二六）

日本さくらの会提供の桜の植木三百本が、十一月三十日湘南平とその登山道に植えられた。写真さくらの女王中原久子さんと記念植樹する加藤市長

能率・合理化に実績

地方自治二十周年　平塚、全国表彰受ける

十一月十七日、日比谷公会堂で行なわれた地方自治制度発足二十周年記念式典で、平塚市は特定の行政部門（事務処理の合理化）ですぐれた施策を実施し、地方自治の先駆者的役割を果たした市として表彰されました。行政事務の合理化、能率化を推進してきた本市の実績が認められたもので、県下では、本市と横浜市が同部門で藤沢市と伊勢原町とが総合的行政運営部門で、川崎市、川崎市ほか二団体、特定行政運営がすぐれている市ほか五十団体、住民自治の盛り上がりの高い市ほか四百五十四団体、私財の寄付など地方自治に貢献した個人二百二十七人など、二百五十七団体と二百二十八人が自治大臣から表彰を受けました。

員会、川崎市広報委員長連絡協議会が住民自治の盛り上がりが高いことで、県工業指導所が都道府県の関係で、また個人の部では千葉清治氏ほか四名のかたが表彰されました。当日は、本県のほかに、総合的行政運営部門で室蘭市ほか百二十六団体、特定行政運営がすぐれている市ほか五十団体、住民自治の盛り上がりの高い市ほか四百五十四団体、私財の寄付など地方自治に貢献した個人二百

成人式にことしも助成

前回は21会場で開催

青少年課は、今年度も、一月十五日の成人の日を中心に入成人のつどいや入成人式Vをひらく地域団体を助成する方針です。成人を祝う行事を行なおうとする団体は十二月二十三日午前中までに、青少年課あて、事業計画と委託料交付申請書をお出しください。委託料は、対象となる青年一人当り八十円程度の見込みです。

成人を祝うつどいは、地区単位に自主的に行なってきたいままでの方法が、あたたかい、なごやかなふんい気があってよいと考えられており、この方針は、今後もずっと続けていくことになります。

成人の日には、市役所に入祝成人Vのアドバルーンをあげるほか、市長から、はたちになった人全員に、お祝いのメッセージを郵送することとなっています。

前回は、崇善・富士見・松風・港・桃浜町・花水台・黒部丘東部・旭・中原・南原・東中原・寺士・四之宮・豊田・城島・神田・金田・岡崎・八幡・金目・土沢など二十一会場で行なわれ、対象者の三九%に当る千百八十七人が参加しました。新年には、さらに多数の人が参加し、成人となったよろこびを共々かみしめていただきたいと思います。

なお、市立公民館が主体となって成人のつどいをひらく地区では公費の重複使用を避けるため、民間団体の催しがあっても、委託料を出しません。主催者は、事前にこの点をよくたしかめるよう、お知らせしておきます。

（上）成人を祝うつどい…あたたかい、なごやかなふんい気でいっぱい（昨年の港地区成人式）

工事は指定店へ

簡易水道の給水工事

簡易水道給水工事は、従来、民生部衛生課が施行してきましたが十一月十五日から指定工事店が行なうことになりました。

これは、給水区域に年々住宅が急増しはじめたことや、住宅の改修も多く、工事申し込みを受け付けても早く処理することがむずかしくなってきたほか、給水件数も増加して水道施設のゆとりがなくなる恐れ、施設の管理、改良、水道水の確保など重要な事務作業の強化が迫られてきたためです。

今後市は水道水の確保を重点に行ない、給水工事は、工事店の協力を得て需要者各位の期待に答えようと、次の指定工事店を採用したものです。

水道工事の申請、設計等の手続きなど指定工事店と相談されるときは、次の点にご注意ください。

①水道工事の相談は早めに。

②水道工事を指定工事店以外の者が施行すると、給水を停止することになります。

③工事店には、工事代金価格表が掲示されています。請求工事費に不審なことがありましたら市衛生課簡易水道係にお問い合せを。

④緊急修理の場合は従来どおり金目簡易水道事務所が受け付けます。

⑤指定工事店の取次店ができますので利用ください。

民生部承認指定工事店

工事店名	住所	代表者	電話
イズミ工業所	竜城ヶ丘1―17	小泉忠次	(21) 1817
諸俣管工事店	平塚3,616	諸俣家次郎	(22) 1546
井上工務店	紅谷町17―18	井上祐次	(21) 1816
早川ポンプ工業所	幸町 23―16	早川芳夫	(21) 2489
大熊工業所	中原下宿 1,031	大熊作昌	(22) 1303
中原設備工業所	中原下宿309―4	中原英一	(21) 5482
川合工業所	八重咲町6―7	川合真勝	(21) 0674
神奈中工業KK	河内 53―75	神奈川中一	(21) 1821
扶桑工業KK	豊原町7―24	桑原吉雄	(22) 3200
上村管工事店	富士見町7―12	上村和雄	(21) 1660
東邦設備興業KK	中原上宿 683	東邦和治	(21) 6077
古矢建設KK	平塚 2,224	古矢美雄	(21) 3692
富士工業所	宮の前7―14	富士喜治	(21) 1612
藤曲ポンプ店	諏訪町1―6	藤曲高雄	(21) 7278
荒川電機KK	平塚新宿 923	荒川世助	(21) 7038
北海設備	真土 602	北海徹夫	(22) 3963
大沢衛生工業所	菫平 24―19	大沢春一	(22) 2143
杉山管工設備	四之宮 1,050	杉山三郎	(21) 6317
須田工務店	桃浜町1―3	須田由吉	(22) 2114
鈴木ポンプ店	馬入 2,783	鈴木卯雄	(21) 1648
鈴木電機商会	老松町17―6	鈴木武昭	(21) 0711
鈴木管工	四之宮 222	鈴木健一郎	(21) 4299
宮工業KK	田村 922	宮田洋一	(55) 0830
大沢工業KK	寺田縄57―2	大沢春雄	(21) 0991
東海管工業KK	河内 477	東海治一	(22) 4204
大一商事KK	平塚 2,304	大一郎	(21) 2017
山菱設備工業KK	南原 110	山菱真関	(22) 1038

公募は一月下旬

《市営住宅》岡崎に建設

建設部建築課は、急増する人口に対処して岡崎地区の丘陵地帯に今年度から三か年計画で住宅団地の造成を計画、まず本年度分市営住宅六十戸分の建設にとりかかりました。本年三月完成する市営住宅は、市立岡崎小学校西側に建設される第一種三十戸、第二種二十戸の計六十戸分で、耐火構造二階建て、一般公募は一月旬を予定しています。入居は、4月上旬を予定しています。応募要領は次号（一月号）でくわしくお知らせします。

原付自転車の登録は

▼車と印鑑が必要
▼廃車はナンバー、交付証明書、印鑑を

28日

市県民税12月の納期限

税務部収納課

平塚市議会議場―右手が市長など理事者側、左手に傍聴席がみえる。こゝにあなたの選んだ議員が着席、平塚市政の重要事項を決めていく

20歳

あなたは，有権者

選挙法の改正によって、
満20歳になった人は、
自分で、選挙人名法への登録を
していただくことになっています。
この名簿にのっていないと、選
のとき投票できません。
印を持参のうえ、下記へ…

選挙管理委員会
(22) 1700―市役所4階

大みそかまで特別警戒

全消防車燃料を満載

12月の火災、昨年は21件も

消防本部は、十二月二十五日から大みそかまで、歳末火災特別警戒にはいります。管内全消防機関を動員、消防署に一個分隊を増強消防本部員も午前零時まで待機させるのをはじめ、各分団とも七名から十名の消防団員による巡回警戒・市長や消防長による夜間督励巡視・防火広報の強化徹底・消防水利の再確認などを行ないます。

さらに消防機械器具の点検整備・火災の取扱には十分注意してください。

火を行ない、機動力の強化を図るとともに、全消防車に長時間使用に耐えるだけの燃料を積ませ、いつでも出動できる要員を確保する計画です。

歳末は人心のあわただしさと、生活の忙しさから火気取扱の不注意に起因する火災の多発が予想されます。昨年十二月中の火災件数は二十一件で、総火災件数の一八%に及んでいます。各家庭でも、

大野地区内で立ち入り測量

都市計画部計画課は、街路事業を行なううえの資料にするため、大野地区内二路線の平面測量を行口の拡大をはかるひとつの試みとして、今年度県下三地域を指定して開設したもの。明年度成人教育

【測量区間】①工業団地内の馬入一号線全購連前以北―旧厚木県道までの一千百m、②秩原八幡線の国道百二十九号線以西南原までの二千六百五m。

アッという間に、アングル鋼材二本を切り落した…消防数台用エンジンカッターの実演、うしろに飛び散るのは火花

富士見実験講座ひらく

成人教育展開の試金石

神奈川県教育委員会主催の実験成人講座が、十二月廿日から富士見公民館で開かれています。

この実験成人講座は、県教委社会教育課が、おとなを対象とする教育機会の拡充、社会教育対象人口の拡大をはかるひとつの試みとして、今年度県下三地域を指定して開設したもの。明年度成人教育地区の公民館関係者・町内会連合会・婦人団体連絡会などと協議、これに協賛するということで開設のはこびとなりました。実験学級富士見成人講座は八社会人としての意識の向上をはかりあわせて社会教育対象人口の拡大をはかる▽ことを目的として、十二月から二月十二日まで前後八回、合計二十時間の学習に取り組み、二十歳から三十歳までの未婚者男子二十三人、女性三十三人が参加しています。開催費十五万円は全額県負担。受講料は不用で、正式応募者以外にも、聴講生としてフリー参加も歓迎との方針をとっています。次の主題に関心をお持ちのかたは、富士見公民館（電二一局三二五六）へ連絡のうえ参加してみてください。

▽12月5日異性の交際（横浜国大教授間宮武氏・開講済み）、▽12月12日知っておきたい地方行政（専修大教授田辺繁氏・開講済み）、▽12月20日家族の心の交流（作家戸川貞雄氏）、▽1月11日結婚について（文化学院教授戸川エマさん）▽1月23日現代社会と青年（文部省社会教育官日高行男氏）、▽1月28日緊迫する国際情勢（講師交渉中）。△2月2日文学について（神奈川大教授小山吉之助氏）▽2月13日人間形成の条件（東京教育大教授鈴木清氏）。

これからも、仲よく、元気にがんばります…市長表彰をもらった万田貝塚団地こども会、後列中央は高橋さん

お歳暮廃止でカッター寄贈

市内の燃料商組合

平塚燃料小売商組合（組合長府川健蔵氏・加名二十四店）は、ことしも得意先へのお歳暮をとりやめ、その分の経費十七万五千円で消防救急用エンジンカッター一台を購入、十二月五日市役所を訪れて市長に寄贈しました。

エンジンカッターは、七馬力のエンジンで、刃を替えるだけで、鉄、コンクリート、木材など自由に切断できる。甲種防火シャッター一・五mでも、一分三秒あれば切り開いてしまうという新鋭機。交通事故で車にはさまれた人を救出するにも大いに威力を発揮できるといわれ、消防署前での切断実演でも、関係者がおどろくほどの性能をみせました。燃料商組合、昨年は人工毛布を救急車に寄贈しています。

主婦も消火実験

油火災に備え7会場で

消防本部警防課は、秋の火災予防運動の行事のひとつとして、家庭用消火器による石油コンロとプロパンガスなどの消火実験を市内七会場で行ない、各会場とも多数の主婦がつめかけました。会場では実際に油に点火、署員の指導によって主婦もこわごわながら自分の手で消火器を使い、消火器の手ごたえをたしかめていました。

プロパンガスと燃油の普及はめざましく、とくにこれからは使い方も一年のうちでいちばん多くなります。そして、いったん失火すると、炭火などとはくらべもの

ならない激しさで燃え、水道の水だけでは手に負えないばあいが多くなっています。警防課では「今回の消火実験をとおして、消火器の威力と、油火災などのこわさを知ってもらい、各家庭に、ホームサイズの消火器をせめて一本ずつでも備えつけてもらうようにしたい」とのぞんでいます。

消火器を備えるばあいABC消火器（粉末・三千円程度）ならまず安心、家庭用は一本一千六百円ぐらいから市販しています。粉末消火器は半永久的に効果を保ち、使わない限り、つめかえなどの必要はほとんどありません。万一に備え、ことしの暮れは、生活安全な商品として、消火器をお備えください。

主婦の登録求める

消費生活の研究で

経済部商工課は、かしこい消費者になっていただくため、商品研究会や消費生活の実態のつどいなどに参加していただく家庭の主婦を求めています。これは、行事内容や会場の関係などで人員に制限があり、また一般公募する予算のない場合などがありますので、こうした行事に特に関心をもち、参加したいと希望する家庭の主婦をあらかじめ登録しておき、行事のつど連絡していこうというもの。参加希望者の登録は、次によりお申し込みください。

▽申し込み方法・官製はがきに住所、氏名、生年月日、電話番号、職業、家族人員、加入している団体名などを記載。

▽申し込み先・平塚市商工課あて

……休み……毎月第一土曜の定例は毎年の例にならってお休みとなります。【広報課】

貝塚団地のこども会を表彰

平塚市青少年問題協議会は、十一月十日、市役所三階会議室で行なわれた青少年問題協議会委員幹事合同会議の席上「よい青少年をたたえる運動」該当青少年として万田貝塚団地こども会の四年生～六年生三十三名を表彰しました。

【表彰理由】市営住宅、万田貝塚団地内の公園の清掃と、三か所にある花だんの手入れを続けてきた。仲よく、明るく、四年もの長い間、自主的なこども会の活動として行なってきた。今後も元気に続けてほしい。（推薦者・貝塚団地2B―12高橋善次郎氏）

スポーツだより

■岩本、深山組が制は

【軟式庭球】本年度最後を飾る平塚地区高校男女新進軟式庭球大会はさる十一月十九日松風町庭球場で選手二百余名が参加して開催され、その結果岩本、深山組（平工高）が激戦のすえ優勝権優勝は、磯崎、勝俣組（鶴嶺高）女子は二見、早川組（高浜高校）が優勝した。

■秋季平塚バトミントン大会終わる

【バトミントン】秋季平塚バトミントン大会は十一月十二日見附台体育館において参加二百名の選手によって行なわれた。結果は次のとおり。

▽男子ダブルス優勝五月女、青山組（不動化学）、▽シングルスでは優勝阿部（丸善）、二位五月女（不動化学）▽女子ダブルス優勝斎藤、石川組（伊勢原高校）二位津留崎、大久保組（厚木高校）▽シングルスでは優勝金子（平商高校）二位福田（平商高校）B級で優勝樋尾（平商高校）二位若色（厚木定時制）

【マラソン】・▽関東大学駅伝競走大会（一月二、三日）湘南遊歩道路通過予定住路十時三十分頃復路九時四十分頃。▽第七回市内実業団対抗駅伝競走大会（一月七日）、第十四回市内一周駅伝競走大会（一月十四日）通過地点と予定時間・スタート市役所前十時・工業団地十時十分・大念寺前十時十四分・田村十字路十時二十分・横内十時二十四分・城島十時三十八分・豊田十時四十分・岡崎十時五十分・片岡十時五十六分・金目十一時・土屋橋十一時八分・土沢中学校前十一時十四分・中沢橋十九分・河内十一時三十一分・南原十一時三十五分・追分十一時三十八分、ゴール地点市役所前

■見附台体育館・7県下高校東神対抗卓球大会県予選（十二月二十四日）▽冬季平塚バトミントン大会（一月七日）▽県高校バトミントン新人戦（一月二十一日）

冬の市民文芸作品募集

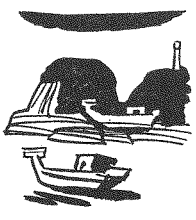

■俳句…「枯野」「手袋」選者和田一笊氏
■短歌…「冬の雑詠」選者中村清四郎氏
■川柳…「セールス」選者藤沢春汐氏
■応募方法…43年1月15日までに平塚市浅間町9の1平塚市教育委員会社会教育課へ、当日消印有効、用紙は官製ハガキに限る。
■資格…市内在住、在勤、在学者で雅号の場合は本名を書き添えること。
■入選…2月広報紙上に発表

平塚市教育委員会

安全運転手　(2)駐停車とウィンカー

――ハイウェイ11月号から転載――

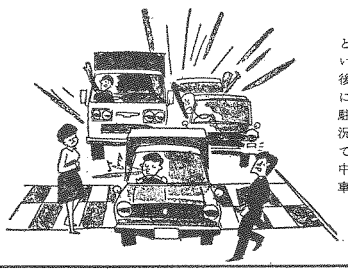

ところかまわず駐停車するドライバーがいますが、これは交通の流れをせき止め、後続車が非常に迷惑するばかりか、非常に危険であります。
駐停車する場合は、その場所の交通の状況などを考えて、あらかじめウインカーで合図して駐停車することです。駐停車中は、必ず左のウインカーを出して後続車にわかるようにすることが必要です。

市には金魚までならんでいた…親しみを深める産業まつり

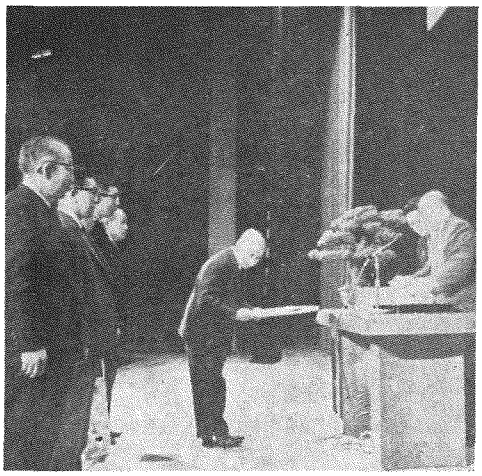

市長から表彰状を受ける商店会功労者たち…勤労感謝のつどいでは産業関係者多数が受賞した

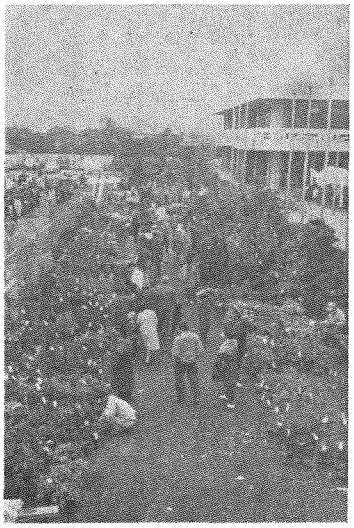

見附台広場にはいろいろな農示会や市がたち、市民の賑がたえなかった・写真は植木市

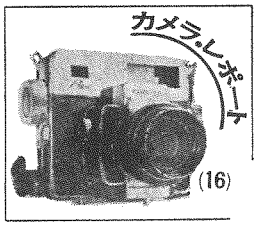

8回産業まつりの印象
安定と親しみ深める

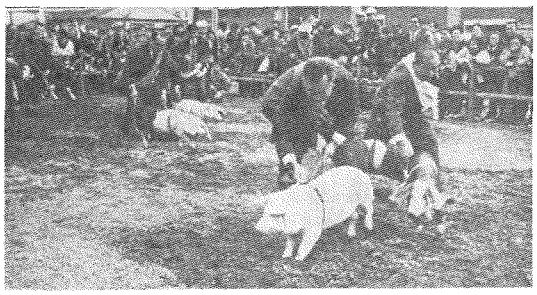

市民にまじって市議さんたちも子牛や子豚レースに興じた、名付けてトンレース…新聞やテレビなどの話題にもなった

催し物に満員の観客

八回めの平塚市産業まつりは、勤労感謝の日の十一月二十三日を中心に三日間、見附台体育館とその広場、市民センターなどに開催。みつけ市・農水産物品評会・カナリヤ展示会・植木市・盆栽展・県下青少年創意工夫展、豚と子牛のレースなどが人気を呼び、街頭は、民謡おどりバレーなどでにぎわいました。

二十三日には、市民センターホールに勤労感謝の集いをひらき、第一部で別項の産業表彰を行なったあと、第二部働く青少年の集いは、文化放送公開録音ラジオ客席に、満員の観客をあつめました。夜は、市内会社工場商店から十組のバンドが出演して、こう例の市民芸能コンクールが催され、安定し親しまれる産業まつりの印象を深くしました。

広瀬　素行氏

窪田俊太郎氏

後藤徳次郎氏

磯崎東一郎氏

産業功労者を表彰
勤労感謝のつどいで

産業まつり「勤労感謝の集い」の席上、産業関係者表彰式を挙行。農業・漁業・産業公害・商店会など各分野の功労者十名を表彰しました。このほか、商工会議所加名事務所の永年勤続従業員二百七名の表彰も行なわれました。被表彰者次のとおり。

▽優良農業団体指導者・窪田俊太郎氏（67）…金目農業協同組合長として十数年にわたって在職、地域農業発展の基盤となる農協づくりにつくしたほか、県農業会議会議員、各種農業団体の代表者として農家や団体の指導に功績を残した。広川七七四。

▽優良漁業団体指導者・後藤徳次郎氏（67）…平塚漁業協同組合長として在職十四年、困難な再建整備組合の運営、漁業構造改善、近代化に尽力、市内沿岸漁業の安定に功績を残した。須賀一〇〇八。

▽産業公害功労表彰・広瀬素行氏（73）…市内企業が河川浄化のために結成した八相模川をきれいにする協議会〟の発足とその発展に尽力、水質保全に努力を重ね、公害防止運動の模範となった。同協議会会長、平塚電線社長、八重咲町六の五。

▽商店会功労者・水島英耀氏（大門会）、瀬尾孝吉氏（浮世会）、山口長吉氏（不動会）、二宮栄一氏（中央通の新興会）、遠藤四郎氏（追分共栄会）、山口増五郎氏（港栄会）…以下七氏は、商店会長として市政に協力、商店会の振興と商業の発展に功績を残した。

▽四十年以上勤続（以下敬称略）磯崎東一郎（67）丸岡土建勤務▽二十五年勤続▽横浜ゴム・伊藤武雄（64）、古河電気工業・天野啓次（51）、同岸利三（49）、同根岸正一郎（46）、同門馬藤雄（41）、同矢澤二（46）、同小林茂（46）、同石橋源雄（42）同新井三郎（54）、同柿本常蔵（50）、同須藤四郎（41）、同田村一（42）。

以上のほか勤続二十年以上彩江正三郎氏ほか二十一名、勤続十五年以上今井園替氏ほか四十一名、勤続十年以上金子茂四氏など百名。女子の部では勤続二十年以上原敏子（43）半谷興業株、江原ハル（47）原重商店、勤続十五年以上小林雄子（35）平塚信用金庫、勤続十年以上安岡マチ（63）橋田生産工業所、勤続五年以上武井光子（28）さんと三十五名がそれぞれ表彰されました。

一位日産車体の加藤君
勤労青少年の生活文

加藤秀雄君

市主催、平塚労働基準監督署・平塚公共職業安定所後援の入働く青少年の生活作文募集〟は、三十五編にのぼる応募があり、作家戸川貞雄氏（前市長）を中心とする五人の審査員によって選考の結果日産車体工機勤務加藤秀雄君ら十人の作文が入選しました。

この生活作文募集は、労働省が提唱する勤労青少年の福祉増進運動のひとつとして行なったもので入働労青少年の余暇〟を主題に、市内在勤の十五才から二十五才までの青少年を対象に、青少年課がまとめました。この入選発表と表彰式は、十一月二十三日勤労感謝の日に行なわれた第八回平塚市産業まつりの産業表彰式の席上で行ない、佐藤君らは、参加者の大きな拍手につつまれました。

入選者次のとおり（敬称略）

▽優秀賞一篇「働く青少年の余暇の活用について」日産車体工機勤務加藤秀雄（18・真土寮内）

▽準優秀賞二篇①「余暇をとおして」江陽中学校勤務秦満町子（18・中原上宿）②（集団活動と私の余暇）温室ばら園経営田光男（24・田村）

▽佳作七篇 日産車体工機中野宏博（17・真土寮内）同高橋茂（18・真土寮内）、同山口敏彦（16・真土寮内）、江陽中学校勤務福俣あい子（18・豊原町）、海老蕃商会勤務菅根光雄（16・平塚）、県立平塚ろう学校勤務井上功子（20・平塚）、三協化学勤務茂木寛一（19・四之宮）

芸能コンクールも盛況
一位に稲元薬器部

産業まつり参加、八回めの市民芸能コンクールは、十一月二十三日午後三時三十分から市民センターで約四時間にわたり、昨年より多い十組の出場者が参加、観客約千人の見守るなかで熱演しました。出場は、関西ペイント（ハワイアン）、パイロット機工（マンドリン演奏）、横浜ゴム（詩吟）、岩井金属（ハワイアン）、日産車体工機（エレキバンド）、古河電気工業（モダンボンゴ）、カワヤストアー（ハワイアン）、平塚レク協会（民謡おどり）、稲元薬器部（軽音楽バンド）、市役所（キターアンサンブル）など。

音楽家新木徳一郎氏・日本舞踊家水島英耀氏ら六人の審査員によって選考、一位に稲元薬器部、二位カワヤストアー、三位平塚レク協会、四位パイロット機工、五位に関西ペイントが入賞しました。

……県警の交通相談所と……

▽修転▽……県交通安全協会交通事故相談室は、交通三課から、このほど交通安全センターに移転しました。相談は平日八時三十分～十七時まで。

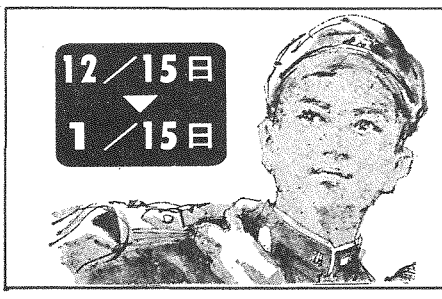

12／15日
▼
1／15日

おとな全員が責任をもって

青少年に好ましい社会環境を

■愛のパトロール　12月17日（日）・23日（土）・27日（水）
■社会環境をよくする活動（街頭を視察し改善求める…月1回）

平塚市青少年問題協議会　・　民生部青少年課

警察、年末犯罪に厳戒態勢

家庭で守る防犯5項目

年の瀬は、どこの家庭でも正月の準備におわれて忙しい毎日が続きます。その心のスキをねらってものびこみ・空き巣・すり・強盗・小暴力などの犯罪が毎年多発します。平塚警察では、すでに年末年始の特別警戒にはいり、市民の身辺を守るための厳戒態勢をとりました。しかし、被害を防ぐには、皆さんひとりひとりの用心にまさるものはなく、警察では、市内の全家庭が、最少限次のことに注意を怠らないよう、警告を出しました。

昨年空き巣など37件も

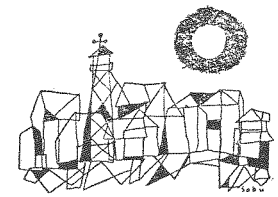

戸締りがっちり隣りへしっかり—

○…どろぼうのうちで、いちばん多いのが空き巣です。その大半はかぎをかけておかなかったための被害。ちょっとるすにするときでも必ず戸締りをし、隣りへたのんでから出かけることです。

昨年十二月平塚市内では、あき巣ねらい二十五件、忍び込み子二件となり、どろぼう総件数の三十三%を占めています。

▽カギは一か所でなくもう一か所補助カギをつけましょう。▽牛乳や新聞などを受箱に長く置くことは、るすを知らせるようなもの。断わるか隣家に預ってもらおう。▽近くへ、ちょっと出かけるときでも隣りへひと声頼んで出かける。▽家の周囲に足場となるゴミ箱やあき箱は置かない。

不用意に出す金見せるな

貴重品—

○…年末は、どこでもお金の出し入れが多くなるときです。それをねらう「ひったくり」が目を光らせています。

▽女性の銀行からの出し入れは危険、男性がついて行くか、自動車を利用する。▽ハンドバックは胸に抱くようにして持つ。▽人通りのある明るい道を選んで行くのも一つの方法。

車には残すなギイと貴重品

○…年末には自動車や自転車の盗難と車内の物品をかっぱらう事件がふえるのが急激にふえます。特に平塚市内では自転車の盗難が目だつ。四十台から五十台も盗まれています。最近では一か月平均四十台から五十台も盗まれている▽自転車は必ずカギをかけ、防犯登録をしておくこと。▽路上に放置しないこと。▽自動車の車内に荷物などを置かないこと。

オオカミの誘いにのるな

帰り道—

○…昨年の暮れには、県内で性犯罪が三十三件もありました。ほとんど恐れ恐ゆやクリスマスなどの船りをねらった犯罪でした。見知らぬ男のうまい言葉や甘い言葉にのらないように。夜おそくなったときはひとりぐらいまわり道でも、明るい人通りのあるところを選んで帰ること。

▽駅や停留所付近などから家に電話して迎えにきてもらう。▽同じ方向に帰る知人と連れだって帰る。▽変な男につけられたら大声で通行人に助けを求めるか、近くの家に飛び込む。▽不幸にしておそわれた時の用意に携帯用防犯ブザーを持つこと。

酔っぱらい暴力横行許すな

○…年末は、酔っぱらいや暴力がふえるときです。盛り場の街角では、えたいの知れないかっぱらをした男達がたむろしエモノをねらっています。彼らはちょっとした私達の態度にいろいろないんねんやいいがかりをつけて困らせます。時に多いのが、女性に対するいたずらです。これらは、小暴力防止条例による処罰されることになっています。こうした暴力はほっておくと次第に大きくなるものです。自分が受けたときはもちろん、他人が被害を受けているのを見つけたときもすぐ警察に知らせてください。

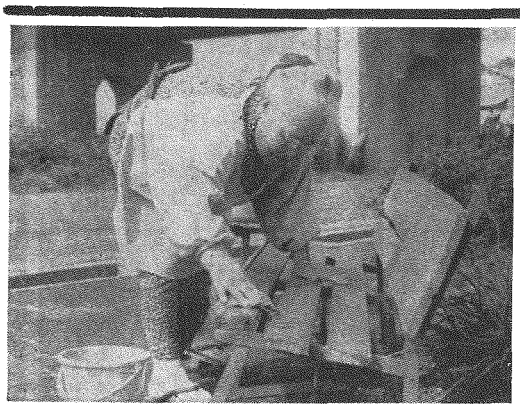

せきさんのバス停清掃

美談

○…豊田本郷伊勢原線東橋バス停は、いつも、ベンチのよごれがふきとられ、付近にほうきの目がたってきれいになっています。ことし七十五歳になるひとりのおばあさんが、雨さえ降らなければ、せっせとそうじをしてくれているため。

○…話題の人は豊田本郷一三二七国鉄職員渋谷昭之助さんの母渋谷せきさん。自宅の前のバス停そうじを続けてすでに五年、毎朝始発バスがとおるまえに、ほうきとバケツを持ち出してせっせと周囲をはき、ベンチにぞうきんがけをする、夕方にも一度、昼間でもよごれが目につくとすぐ出て行ってはくのが日課。「自分の健康のためにも」と、きょうもせきさんのそうじは続いています。

一月上旬に通知

新入学児の健康診断

市教育委員会学校教育課は、来春四月小学校へ入学する児童を対象に、就学時健康診断を行ないます。

健康診断を受ける児童は、昭和三十六年四月二日から三十七年四月一日までに生まれた市内に住居のあるお子さんです。

該当する新入学児童の保護者には、明年一月上旬に通知します。

健康診断は、小学校十六校の会場で、明年一月十二日から二十日までの間に行なう予定です。健康診断実施日程（予定）と会場は次のとおり。

■ 43年新入学児 ■

健康診断の日程

崇善小学校・	25日26日（各1時）
港　小学校・	16日（12時50分）
松原小学校・	18日（1時）
富士見小学校・	30日（10時30分）
花水小学校・	24日25日（各12時半）
旭　小学校・	12日18日（各1時）
大野小学校・	23日25日（各1時）
中原小学校・	23日24日（各12時半）
豊田小学校・	19日（1時）
神田小学校・	19日（12時半）
城島小学校・	17日（12時半）
岡崎小学校・	22日（1時半）
金田小学校・	23日（12時半）
土屋小学校・	16日（12時半）
吉沢小学校・	23日（1時半）
金目小学校・	12日（12時半）

水道管にもオーバーを

ことしも水道の破裂シーズンがまいりました。寒波時には、各所の水せん鉄管が破裂し、そのつど利用者は修理におわれます。

市民生部衛生課、使用者多数のかたから修理依頼を受けますと、修理に当うまで相当な時間を要しますので、水道鉄管を破裂させないために、次のことに注意してください。

○露出している鉄管は、保温材で巻いて、そのうえからぬれないようにビニールを巻きましょう。

○凍った場合水せんに湯をかけないでください。

○バッキンは早目に交換を。水が冷たくなると早くいたみます。

○パルプユニオンを寝る前にためましょう。パルプユニオンのついていない場合には、水道事務所に連絡しましょう。

なお、水道故障のときは、市営簡易水道・金目簡易水道事務所（58）〇三五、有線中央農協七五七一二〇へ、県営水道局平塚事務所（22）一九二五—七へご連絡ください。

農家のごみを特別収集

年末十八日から

民生部清掃課は、農家の燃えないごみを年末に特別収集いたします。農家はふだん自家処理によりごみを処理しており、ごみ収集車がまわらず、燃えないごみがたまりがちですが、これをお正月までに一掃しようというもの。

収集日にはしっかりと梱包のうえ、指定された場所へお出しください。収集日程は次のとおり。

▽十二月十八日豊田、岡崎地区。十九日旭、金田地区。二十日金目地区。二十一日土沢地区。二十二日城島地区。二十三日神田地区。

新着図書

【小説・読物】

カクテルパーティー　大城　立裕
猿沢山脈　小島　直紀
明日は維新だ　冨門　冬二
箱庭　三浦　朱門
万延元年のフットボール　大江健三郎
まだ若い　町恋いの記　下り階段のぼれ　最後の夏　燃えつきた地図　傷だらけの興争車　密地川　原氏　鶏太　奥野信太郎　カウフマン　フー　フ　安部　公房　梶山　季之　芝木　好子　黄金の鉄　わが敵　花鳥人形　蕗谷　虹児　猟とハイエナ　曾野　綾子　ガラスの檻　ウィルソン　藤枝　静男　水上　勉　大庭　道子　マーチン街日記　危険なエンジェル　非情の海　引き裂かれた空　結婚　瀬戸内晴美　田辺　聖子　ストリース　モンサラット　ヴォルフ　三浦　哲郎

マイカー族の夢さそう

車種から競技まで

＜われらのスポーツカー＞

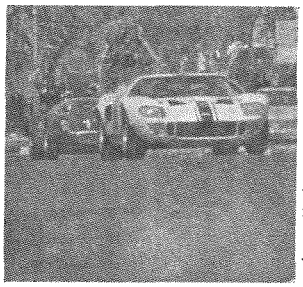

スポーツカー、それは車に関心のある者には深い魅力をもつ…成江淳著「われらのスポーツカー」から

日本の自動車工業も急速に世界的水準に近づき、自動車人口も四・五年の間にヨーロッパの水準に迫ると言われ、日本も車に関して成熟期にはいりつつあるといえる。世界の自動車史をみるとスポーツカーとレーサーが乗用車を育ててきたといえるが、わが国でもようやくスポーツカーへの関心が高まってきた。ホンダ・スポーツをとばす若者、アストンやフェラーリといった高級スポーツカーをゆうゆうと走らす中老の紳士、スポーツカーはやはり車を持つものの夢であろう。

スポーツカーの魅力にとりつかれた若い青者が、まずスポーツカーの定義でこの車のあり方をのべその誕生から発展、その構造、さらにイギリス、ドイツ、フランス、イタリヤ、日本などの代表的スポーツカーについてくわしくその特長個性などを語り、最後に世界中で行なわれる主な競技についてのべ、車に関心の深い方には興味深くなっている。

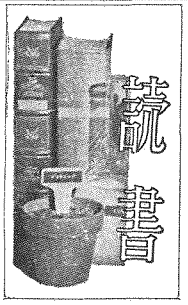

新着図書

ここに紹介するのは市の図書館で最近購入した図書の一部。市民の本だなです…ご利用ください。

夕陽と急げ　ギルデン
月月の土曜日　井上　光晴
日蝕　川端　秋太郎
小説グランプリ　太野　工
鬼の栖　瀬戸内晴美
蒼い旅鷺　イ　ネ　ス
この子の悲しみどうしたらいい　富島　健夫
伯林　遠藤　周作
海渡　英祐

マクルーハンの世界

竹村　健一　著

マクルーハンというカナダ人の名前が、最近しばしば活字になったのラジオ、テレビから流れてくる。昨年来アメリカにおけるマクルーハン・ブームはすさまじいという。彼が現代をはじめて解明した、現代はマクルーハンの世界である、というのが欧米思想界の大きな発言となりはじめている。

マクルーハンは複雑な現代の諸事象をただ一つの根本的理論によって解明する。

■なぜアメリカはベトナム戦争に勝てないのか？

■なぜビートルズはあのやかましい騒音で世界を席捲したか？

■なぜ現代の女性は髪を短くしたり、女らしくない奇妙な服装をするのか。

■なぜ最近サッカーに人気が出てきたのか？

—それはテレビによって人類が触覚的になったからである—

情報伝達の方法の本質をまったく新しい角度から説きあかし、とくにテレビの途方もない力をはじめて的確に指摘して「電気時代の予言者」と称されるマクルーハン彼は果してアインシュタインやフロイドとならぶ大思想家であろうか。この本はそういったマクルーハンの全貌をあまさず描いている

衛生課で、43年前期（1～6月）の予防接種カレンダーを発表しました。ツベルクリン反応検査、育児相談、種痘、百日ぜきジフテリヤ混合、小児マヒ生ワクチン、日本脳炎、腸チフス・パラチフスの各予防接種などが組み込まれています。この日程は、今後毎月の広報紙でも載ねてお知らせするほか、予防接種のあるつど、毎日の広報無線放送、有線放送などでも予告し、あわせて各新聞の協力も得ていきます。対象者が残らず受けるよう心がけてください。

■時間・各会場とも、育児相談は9時から10時30分まで、他の予防接種は13時30分～15時まで。

■必携・予防接種には＜予防接種＞手帳を、育児相談には＜母子手帳＞をお忘れなく…。

ツベルクリン

■対象・昭37.4.2～昭42.9.20日までの間に生れた子。

■巡回日程（接種日）

1月8日　吉沢小学校　南原公民館
〃　9日　金目公民館　土屋小学校
〃　10日　旭　公民館
〃　16日　金田公民館　城島公民館
〃　17日　岡崎公民館　豊田公民館
〃　22日　中原小学校（1回め）
〃　23日　神田公民館
〃　27日　中原小学校（2回め）
〃　30日　富士見公民館（1回め）
〃　31日　花水公民館（1回め）
2月3日　旧四之宮公民館
〃　6日　須賀公民館（1回め）
〃　7日　見附台武道場（1回め）
〃　10日　八幡公民館
〃　13日　富士見公民館（2回め）
〃　14日　花水公民館（2回め）
〃　19日　真土公民館
〃　20日　須賀公民館（2回め）
〃　21日　松原公民館
〃　22日　見附台武道場（2回め）

■巡回日程（判定日）・ツベルクリンを受けたら、次の日に必ず判定を受ける。

1月10日　吉沢小学校　南原公民館
〃　11日　金目公民館　土屋小学校
〃　12日　旭　公民館
〃　18日　金田公民館　城島公民館
〃　19日　岡崎公民館　豊田公民館
〃　24日　中原小学校（1回め）
〃　25日　神田公民館
〃　29日　中原小学校（2回め）
2月1日　富士見公民館（1回め）
〃　2日　花水公民館（1回め）
〃　5日　旧四之宮公民館
〃　8日　須賀公民館（1回め）
〃　9日　見附台武道場（1回め）
〃　12日　八幡公民館
〃　15日　富士見公民館（2回め）
〃　16日　花水公民館（2回め）
〃　21日　真土公民館
〃　22日　須賀公民館（2回め）
〃　23日　松原公民館
〃　24日　見附台武道場（2回め）

予防接種カレンダー（43年前期分）

43年 最初はツベルクリン反応

個人通知はありません…この日程表を見やすい所へ

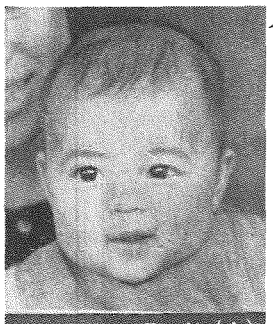

赤ちゃんのステージ（1）

今井一昌ちゃん

いまい かずまさ（6ヵ月）

田村925、会社員今井利一さん（24）、妻ミヨ子さん（25）の長男、42年6月24日生まれ・身長63センチ・体重8キロ・胸囲45センチ、まだ1度も病気をしたことがない。

×

広報紙に掲載する＜赤ちゃん募集＞12月分は、12月5日までに49名の応募があり、同日11時から市長室で行なつた新聞配布会見の席上、加藤市長が直接抽せん、一昌ちゃんに決定しました。市長直筆の色紙・記念写真と広報紙10部を贈ります。

≪募集≫■応募・官製はがきに・住所・父母の氏名・赤ちゃんの名まえ・親子の年令、父親の職業を書いてお出しください。■あて先・平塚市浅間町9番1号／平塚市役所広報課／赤ちゃんの募集係、■毎月、市長が抽せんのうえ、1人づつ広報紙に掲載、記念写真と市長の色紙を差し上げます。（広報課）

■注意・富士見・花水・須賀各公民館と中原小学校、見附台武道場の5会場は混雑するため2日間にわけてあります。1回めのときはS37年～39年までに生れた子。2回目のときはS40年～S42年までに生れた子を対象とします。

百日ぜき・ジフテリヤ

■対象・①昭42.5.1～42.10.31日までに生れた赤ちゃん（3回接種）②昭41.6.1～41.10.31日までに生れた子と、42年春に第1期の接種を終えている子（1回接種）

■巡回日程・（1回め）

2月26日　豊田公民館　八幡公民館
〃　27日　金目公民館　金田公民館
〃　28日　旭　公民館　土沢中学校
〃　29日　神田公民館　旧四之宮公民館
3月1日　須賀公民館　花水公民館
〃　2日　富士見公民館
〃　4日　中原公民館
〃　5日　見附台武道場　松原公民館

（2回め巡回日程）

3月18日　豊田公民館　八幡公民館
〃　19日　金目公民館　金田公民館
〃　21日　旭　公民館　土沢中学校
〃　22日　神田公民館　旧四宮公民館
〃　23日　須賀公民館　花水公民館
〃　25日　中原公民館
〃　26日　富士見公民館
〃　27日　見附台武道場　松原公民館

（3回め巡回日程）

4月8日　豊田公民館　八幡公民館
〃　9日　金目公民館　金田公民館
〃　11日　旭　公民館　土沢中学校
〃　12日　神田公民館　旧四宮公民館
〃　13日　須賀公民館　花水公民館
〃　15日　中原公民館
〃　16日　富士見公民館
〃　17日　見附台武道場　松原公民館

育児巡回相談

■対象・生後5か月～10か月までの赤ちゃん

■巡回日程・

4月2日　東中原公民館
〃　3日　神田公民館
〃　4日　真土公民館
〃　5日　須賀公民館
〃　8日　旧四之宮公民館
〃　9日　花水公民館
〃　10日　富士見公民館
〃　11日　松原公民館
〃　12日　崇善公民館
〃　13日　南原公民館
5月6日　豊田公民館
〃　7日　土屋小学校
〃　8日　吉沢小学校
〃　9日　城島公民館
〃　10日　金田公民館
〃　13日　八幡公民館
〃　14日　岡崎公民館
〃　15日　金目公民館
〃　16日　旭　公民館
〃　17日　中原公民館

種痘の第1期

■対象・①昭42.9.1～43.1.31日までに生れた赤ちゃん。

■巡回日程・

4月18日　豊田公民館　金目公民館　金田公民館
〃　19日　旭　公民館　土沢中学校
〃　20日　須賀公民館　神田公民館
〃　22日　中原公民館　旧四宮公民館
〃　23日　富士見公民館　花水公民館
〃　24日　見附台武道場　松原公民館

■検診日・

4月25日　豊田公民館　金目公民館　金田公民館
〃　26日　旭　公民館　土沢中学校
〃　27日　須賀公民館　神田公民館
〃　30日　中原公民館　旧四宮公民館
5月1日　富士見公民館　花水公民館
〃　2日　見附台武道場　松原公民館

腸・パラチフス

■対象・①3才～60才までの人でいままでに1回も接種していない人（3回接種）、②毎年接種している人（1回接種）

■巡回日程・（1回め）

5月6日　中原公民館　土屋小学校　吉沢小学校
〃　7日　金目公民館　金田公民館　岡崎公民館
〃　8日　旭　公民館　城島公民館　豊田公民館
〃　9日　神田公民館　松原公民館　旧四之宮公民館
〃　10日　花水公民館　須賀公民館
〃　11日　見附台武道場　富士見公民館

（2回め巡回日程）

5月13日　中原公民館　土屋小学校　吉沢小学校
〃　14日　金目公民館　金田公民館　岡崎公民館
〃　15日　旭　公民館　城島公民館　豊田公民館
〃　16日　神田公民館　松原公民館　旧四之宮公民館
〃　17日　花水公民館　須賀公民館
〃　18日　見附台武道場　富士見公民館

（3回め巡回日程）

5月20日　中原公民館　土屋小学校　吉沢小学校
〃　21日　金目公民館　金田公民館　岡崎公民館
〃　22日　旭　公民館　城島公民館　豊田公民館
〃　23日　神田公民館　松原公民館　旧四之宮公民館
〃　24日　花水公民館　須賀公民館
〃　25日　見附台武道場　富士見公民館

小児マヒ生ワク

■対象・①昭42.7.1～43.1.31日までに生れた赤ちゃん、②昭42.2.1～42.6.30日までに生れた赤ちゃん、③生後18か月未満の子で、いままでに2回の投与を受けていない子。

■巡回日程・

5月22日　土沢中学校
〃　23日　金目公民館
〃　24日　金田公民館
〃　25日　松原公民館
〃　27日　中原公民館　豊田公民館
〃　28日　旭公民館　富士見公民館
〃　29日　神田公民館　旧四宮公民館
〃　30日　須賀公民館　八幡公民館
〃　31日　見附台武道場　花水公民館

日本脳炎予防

■対象・①生後6か月以上の人でいままでに1回も接種していない人（2回接種）、②毎年接種している人（1回接種）

■巡回日程（1回め）

6月3日　吉沢小学校　土屋小学校
〃　4日　金田公民館　金目公民館
〃　5日　旭　公民館　南原公民館
〃　6日　岡崎公民館　城島小学校　豊田公民館
〃　7日　神田公民館　真土公民館
〃　8日　須賀公民館
〃　17日　中原小学校
〃　18日　旧四之宮公民館
〃　19日　八幡公民館　松原公民館
〃　20日　花水公民館
〃　21日　富士見公民館
〃　22日　見附台武道場

（2回め巡回日程）

6月10日　吉沢小学校　土屋小学校
〃　11日　金田公民館　金目公民館
〃　12日　旭　公民館　南原公民館
〃　13日　岡崎公民館　城島公民館　豊田公民館
〃　14日　神田公民館　真土公民館
〃　15日　須賀公民館
〃　24日　中原小学校
〃　25日　旧四之宮公民館
〃　26日　八幡公民館　松原公民館
〃　27日　花水公民館
〃　28日　富士見公民館
〃　29日　見附台武道場

花水…【自治会】12月15日19時から公民館で13団体自治会の代表のかたがたが集って、成人式と年末年始の防火に関して会合を開いた。【デザイン教室】12月20日13時から16時まで、花水公民館でフラワーデザイン教室を開講。

港…【駅伝大会】第三回港地区一周駅伝競走大会は、十一月二十六日各地区の代表四十八名の選手が参加。広報車を先導に午前10時公民館前を元気にスタート。沿道の地元住民を喜ばせた。結果幸町Aチームが優勝、二位夕陽ケ丘、三位千石河岸、四位札場町。【話題】須賀公民館長の盛きょ子さんは、全国教育長協議会の推薦でさる10月25日から11月15日までヨーロッパ七か国を視察。【学習】港生活学校は12月5日テーマ「広告」について研修生50人で開催した。

城島…【自治会】最近同地区に盗難事件が相次いで発生したため、駐在所吉浦巡査の世話で、金城に防犯自治会を結成した。【こども会】城島こども会は、九月いっぱいかかって地区内95か所に道しるべ案内板を建てた。【菊花展】城島地区初めての菊花展が11月1日から5日まで開かれ、一杉治信氏が参与長、松井宣行さんが世話人に選ばれた。【ダンス講習会】公民館と青年会共催で、社交ダンス講習会を12月2日から5回にわたり開催。帰りは、青年会が送迎班をつくり女性を送っている。

旭…【子ども会】万田貝塚団地子ども会四年生～六年生三十三名は、11月15日「よい青少年をたたえる運動該当青少年」として青少年問題協議会から表彰された。

金田…【バレーボール】金田地区新年バレーボール大会は、一月十五日開催予定。資格は地区在宅在勤者で年令制限なし。昨年は吉野文夫（入野）チームが優勝市長杯を獲得した。

豊田…【異動】長尾豊田駐在員は、本庁選公民館主催の成人式を行なう。式典と講師を囲む懇談会など。【工事】伊勢原県道で危険か所の拡幅改修工事が進んでいる。【七五三】11月25日豊田八幡神社で、地区社協が主催、合同七五三祝いを挙行した。

岡崎…【タンプカー】ダンプカーが十六町から矢崎、大野の三共（株）前まで一日四百台も通過、道路がぬかるみとなり、歩行者、自転車通行者が困っている。

土沢…【つどい】12月16日土沢公民館主催に土沢中学校で老人クラブと婦人会のつどいが開かれる。一月は吉沢、二月は土屋を対象にひらき、絵仕上げは三月に講師を招いて行なう。

7回 実業団対抗駅伝大会

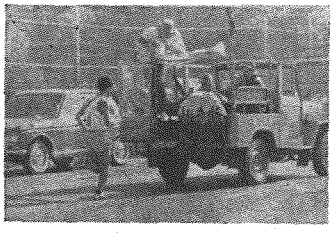

と　き・1月7日
出発点・市役所前10時
申し込み・事業所単位で25日までに体育課へ

と　き・1月14日
出発点・市役所前10時
申し込み・市内居住高校生以上で25日までに体育課へ

14回 市内一周駅伝大会

平塚市教育委員会

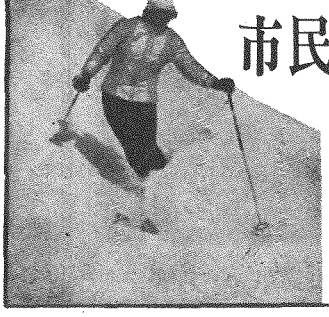

16回 市民スキー講習

と　き■2月3日～7日まで
ところ■長野県菅平スキー場
参加費■5,500円（交通費宿泊料含む）
申　込■見附台体育館かスポーツ店へ

平塚市教育委員会

広報手帳

○

◆平婦連二月に記念行事

十周年

協議会（会長米倉千代さん、団体加盟）は、ことし十一月十三日で結成十周年を迎え、明年二月に盛大な記念式典を催す。これに合わせて、このほど平婦連の歌『わたしたちの足音』を制定した。

【記念行事】記念式典（二月三日市民センター）、青少年健全育成活動の強化、平婦連と参加婦人団体の組織強化、福祉・美化活動の推進、平婦連の歌発表会と湯山昭リサイタル（二月三日夜六時）…たいまりリサイタル前売券四百円を発売中（当日券五百円）。

○

◆火葬場（友引）に休む

休日決定

民生部衛生課は、四十三年の市営火葬場の休日を決定した。慣例にしたがい暦のうえの友引の日があてられている。一月の休日次のとおり。【一月】1日、2日、8日、14日、20日、26日、31日

○

◆長距離選手をきたえる

強化練習

平塚陸上競技協会主管で、十一月二十八日から三十一日まで、市内陸上競技長距離選手強化練習が行なわれる。希望者は自由に参加を。時間は毎日十七時～十九時ごろまで。集合は湘南海岸公園陸上競技場。

声のひろば

弾力的にできないか

出し忘れのごみ

バス停に吸いがら入れを

ごみ収集とたばこの吸いがら入れについておたずねします。

美化のくず籠（ポリ製）のごみは溜のっぱなしのときが多い、定日収集のとき、もっていくようにできないものでしょうか。

またバス停にたばこの吸いがら入れがつけられ助かります。次のところにはありませんので設置をお願いします。吸がらの始末は、私がします。設置希望のバス停は札場町十五の所です。

なお、須賀県道を境に東側は月・木、両側は火・金が定日収集日になっていますが、うっかりして自分の側の収集日に出し忘れることがあります。こういうとき反対側へ出しておきますが、集める人が苦情をいいます。夕陽ケ丘のほうでもこういうケースがあり、その容器の分だけ残していくそうです。収集計画のあることはわかっていますが、すこしは収集作業を広く解釈してよいのではないかと思います。

札場町・荻野広三郎（商業）

お答え…ごみは、定日収集のときにいっしょに集めることにしておりますが収集もれがあるとすれば、担当作業員にきびしく注意いたします。

また希望のバス停、たばこの吸いがら入れをとのことですが、今年度たばこの吸いがら入れ設置計画があり、市内約四百か所のバス停のうち年度内に百五十か所のポールに吸がら入れをつけることにしております。ご要望のバス停につきましてはとくに管理をお願いできるようでもありますので取り付けるようにいたします。

収集日の違う日に出されたごみの問題ですが、道路を境にしているところでは、いままでに、お互い収集日を利用し合うケースが見られたようですが、ごみを出し忘れたご家庭にはやはり、次回までお待ちいただかねばなりません。これをきびしく守っていきませんと収集作業がどうしても混乱することを徹底するためにも、区域外のものには眼をつぶっています。どうぞ了承いただきたいと存じます。

【清掃課・市民課】

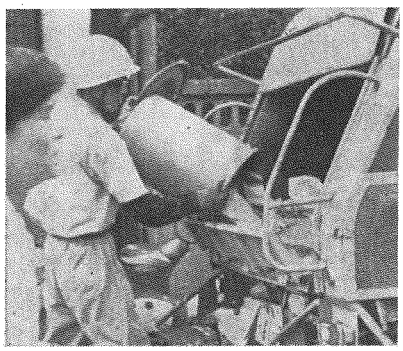

収集量は1日100トンをこえる日もある…
能力ぎりぎりの作業を続けるごみ収集車

ひろかさん

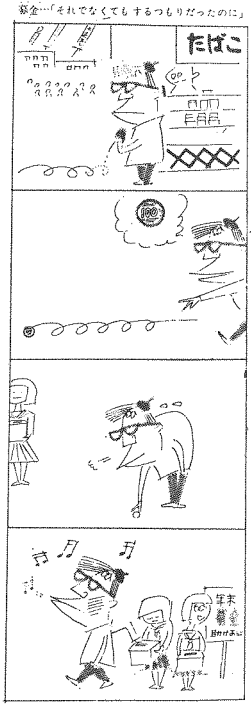

映画フィルム

十二月一日、次の16ミリ映画フィルムが市図書館にはいりました。

五月三十日までの間、無料でご利用いただけます。電二一局〇四一五図書館の視聴覚係にお申し込みください。

▽春の知恵（成人向23分）▽小さな防火運動（成人向20分）▽家庭周旬報（成人向30分）▽家庭と学校の間（成人向33分）▽父親が本気になって叱るとき（成人向30分）▽黒い霧―スモッグに挑む（中・高成人向カラー27分）▽日本のやきもの（カラー20分）▽すまいの伝統（カラー19分）▽おやゆびひめ（動画カラー10分）▽こどもがうそをつくとき（成人向22分）▽江ノ島中・高校生活（カラー20分）

推計人口

人口総数	145,535人
世帯総数	35,296世帯
市域面積	67.88㎢
人口密度	2,144人
前月比世帯増	105世帯
人口増	401人

市街地	76,183人	(19,529世帯)
大野	32,470〃	(7,599〃)
豊田	2,613〃	(593〃)
神島	8,214〃	(1,897〃)
城島	1,995〃	(401〃)
岡崎	1,795〃	(355〃)
金田	3,061〃	(722〃)
旭	8,760〃	(2,088〃)
土沢	3,874〃	(714〃)
金目	6,570〃	(1,398〃)

（42.11―1現在）

あたたかいこころ

福祉事務所へ寄せられた寄付・寄金を報告します。（敬称略）

▽生活の苦しいかたへ・撫子原豊島才二三円、紅谷町植屋百貨店、横浜ゴム勤務一婦人から一千円、平塚警察署長七百五十円、黒部丘山口平八百円（61回目）、代官町岡崎チヨ三百五十円おむつ包、

▽進和学園へ・中里長寿会小川敏太郎三千円。

▽身体障害者へ・白樺スキークラブ一千九百三十円。

▽ふじみ園へ・市内匿名五百円。

▽恵まれない子供に・市内林支会平野和成二万八百六十三円、

▽社会福祉施設へ・中原地区浜谷原関衣類一包、菫亜中辻衣類二包、タカナシ洋服店衣類二十七点、夕陽ケ丘中村衣類蒲団一組、袖ケ浜三輪おむつ百枚、平塚保育園長富田レイ寝巻き男物一点、加藤誠司一千六百円。

▽在宅精薄児生活訓練会へ・田村

教育相談

かんしゃくを起す子

小学校二年の男子

市教育研究所教育相談室で扱った実例から

○こんな子ども―

気にいらないことがあるとあたりかまわず物を投げたり、ジタバタしてまるで大騒ぎ、家中の者がどう扱っていいのかわからなくなってしまいます。

○なぜ―

このようなしぐさは三才か四才位までで、それより大きくなってもそういう様子のみられるのは赤ちゃんだと言わなければなりません。欲しいものが買ってもらえないとか、したいことができないときに、お子さんは物を投げたりジタバタするわけで、そうされると親は機嫌をとるために、いつも子どもの言うとおりになってしまう。またあまり騒がれると近所のてまえもあるし、つい子どもの言いなりになってしまう。こうなると子どもにとっては物を投げると自分の思うとおりになる。泣いたり騒いだりすると自分の欲しいものがもらえる。子どもにとってこの位きき目のあることはないわけですから、すぐにこういうデモをやることになるわけです。

○どうしたら―

泣いたり騒いだりしたら相手にならないことです。求めることが無理なことや、いけないことである場合には、どんなに泣いても騒いても徹底的に知らん顔をして放っておきます。近所のてまえは気にするに及びません。昔から「泣く子と地頭には勝てぬ」ということばがありますが、しつけの上からも言いますと、このことばは間違っていません。勝つようにするのが正しい親の態度です。放っておいて相手にならないで知らん顔が徹底してできれば、泣きますわ、ことは自分の要求をとおす手段にならないことが子どもにわかってきます。またいつも健康でいられるように普段から気をつけると同時に生活を規則正しく、そして遊びは十分にさせてください。

（担当・打田所員）

新平塚風土記　140

四之宮大火

罹災者の議定書

高瀬槙吾

明治42年（1909）2月12日大野第一小学校（現平塚市立大野小学校）では新校舎の落成祝賀式を行ないさかんに花火を打ちあげたところそのうちの1個が不発のまま同地の浄土宗大念寺の草葺屋根のてつぺんに落ちて燃えあがり折柄のはげしい西風にあおられてみるみるうちに大火事をひき起してしまつた。

この火事によつて平塚市最古の神社前鳥（さきとり）明神の旧別当神代家をはじめ四之宮の旧家のほとんどが全焼し由緒ある古資料のすべてを喪失してしまつた。

罹災者42軒はわずか数時間で焼け原となつた屋敷に立つてポー然としていたがやがて強く復興を決意してたちあがつた。

そのときの申合せ議定書が四之宮690番地坂部昇氏方に保存されていた。

それによると罹災者のうちの長老新倉弥五左衛門・飯野宇之助・相原亀吉の3名を取締り責任者としてこれから満7年間極度の節約をおこないいちづに家運の再建をはかることを契りあい下記の約束を取りきめた。

第1　結婚式の場合は慎重に挙式をおこない媒酌人への接待は別としてその他の振舞いはとり止めよう。

第2　孫の祝い七五三などはいつさい止めよう。

第3　桃の節句・端午の節句など人形を祝い餅などをくばることはすべて止めよう。

第4　稲荷講・地神講・庚申講・不動講など多勢が寄り会つて呑み喰いすることはかたく止めよう。

第5　不幸のあつた場合は死者の埋葬は丁重にするが施食をはじめ引菓子・蒸物・酒類を出すことは厳重に止めよう。

この5条を決議して書きつづり一人一人が署名し捺印している。この記録はわつか数葉の半紙にしるされた冊子に過ぎないが行間に真摯（しんし）なものがあふれていて当時の罹災者42名の覚悟のほどが察せられて胸を打たれるような気がする。

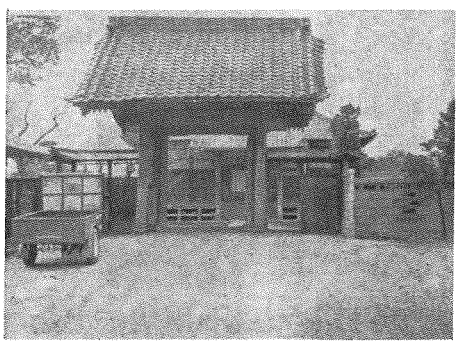

四之宮大火の炎のあとをとどめている大念寺の山門

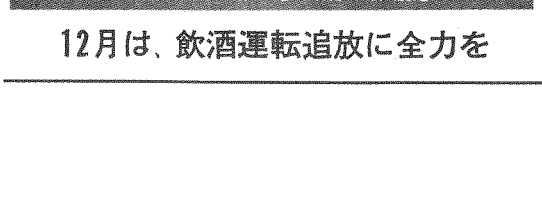

12月は、飲酒運転追放に全力を

よい青少年をたたえる運動

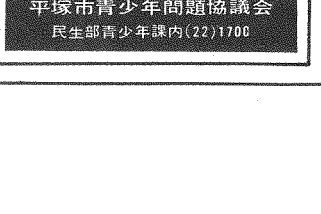

あなたの知る範囲に、よい行ないをした青少年（20才未満）がいたら、氏名・年令・住所・学校または勤務先・推薦理由をお知らせください　推薦者は住所氏名をかならず明記のこと　目限を問いません　広く市民の推薦をおまちします

平塚市青少年問題協議会
民生部青少年課内（22）1700