広報ひらつか

NO.239（9月号）

昭和46年9月15日／神奈川県平塚市役所発行／編集・企画部広報課／浅間町9番1号 電話（22）1700―代表
毎月15日／62,000部／全世帯配布（1部5円）／昭和31年10月3日 第三種郵便物認可 郵便番号254

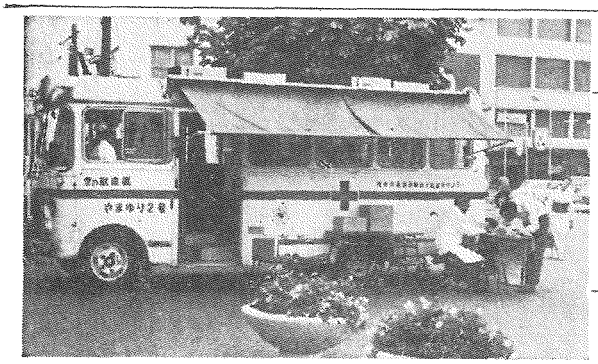

献血すると「献血手帳」が交付される。この手帳をもっていると、優先的に輸血が受けられる

毎週土曜日、午前10時から午後3時まで、平塚駅前で移動採血車による定期献血が実施されている

献血

あなたの血で人の命が救えます

人が月面を歩き、コンピュータがむずかしい計算をまたたく間にやりとげ、音の速さの何倍ものジェット機が大空を飛びかい、今までは見はなされた難病を直す薬や手術の開発、このような科学万能の時代でも、わたくしたち人間の血液と全く同じ作用をもつものは人工的に造ることはできません。

血液は人体の一部であり、生きた細胞です。この何物にも替えがたい貴重な血液が、いまだないへん不足しています。人工的に造り出すことができない以上、医療に必要な血液は、わたくしたち自身がお互いに供給しあう以外に確保する方法はありません。

わが国で一年間に必要とする保存血液は約六千万リットルといわれています。これは供血者一人から二百ミリリットルの提供を受けるとして、毎年三百万人以上の協力を必要とすることになります。

現在の血液事業は「献血」によって まかなわれていますが、以前は"預血"と"買血"によって血液が供給されていました。

"預血"とは、預金と同様にふだん健康のとき血液銀行へ血液を預け、後日必要となったとき供給を受ける制度ですが、預けた血液量と供給量とが権利がなく、超過した分はあとで返血しなければならず、また特定多数の人・団体に限られるのも不特定多数の人を広く救うことを目的とする献血とは大いに違います。

"買血"は文字どおり供血者から血液を買うことで、神聖な身体は道義的に問題があるばかりか、保健衛生上も社会的にも大きな弊害をもたらしました。この買血（売血）に対する社会の批判が、今日の献血事業へ大きく転換する原動力になりました。政府では、昭和三十九年八月、血液事業正常化のための次のような閣議決定をしました。

「政府は、血液事業の現状にかんがみ、可及的すみやかに（できるだけ早く）保存血液を献血によりまかなえる体制を確立するため、国および地方公共団体による献血思想の普及と献血の組織化を図るとともに、日本赤十字社または地方公共団体による献血受入体制の整備を推進するものとする。」

こうして全国的に献血事業が推進されるにつれて、買血や預血は姿を消し、いまではすべて献血一本となっています。神奈川県では知事を会長とし、各界の代表者を委員とした献血推進協議会が設置され、さらに県下各保健所単位に献血連絡協議会が作られて市町村の指導にあたって全国的にも優秀な成績をあげてきました。昭和四十五年度では、採血目標十四万四千本（一本二百ミリリットル）に対し、一〇五%の十五万二千六十五本という成績でした。さらに献血は国ぐるみ、地方自治体ぐるみで進めるべきだという観点から昨年から地域住民にいちばん密着した市町村に献血推進の主体がおかれることになり、いま市には十八人の献血事業推進指導員が任命され、一般住民の献血参加気運の高揚とその基盤となる組織づくりに懸命に取り組んでいます。

ところで、このように順調に展開されている献血事業にもいろいろと問題点があります。

たしかに実数では目標を突破していますが、年間を通じて何回か不足の時期があります。というのは、保存血液の寿命は二十一日間しかないため、一度に大量の供血があるよりも年間で平均的な供血が望ましい訳です。昨年平塚保健所管内での献血は六千二百十八本（目標に対し約一・三倍）でしたが、この五千八%は会社・事業所・官公庁・学校という団体が占めています。これら団体は年末年始、夏休み、学期末などには、協力度がぐっと低くなります。

したがって、半分以上を団体に依存しているいまの献血は、もっと多くの一般住民のかたがたに参加していただけるような組織づくりが大きな課題といえます。保健所・市・献血指導員はいま真剣にその方法を研究しています。また、諸団体の大口供血について、これを計画的に分割するなどの継続事業で建築されます。血液センターの地元として、相互扶助の精神に立脚した人道的な行為《献血》に対して一段のご理解とご協力をお願いします。

湘南赤十字血液センターが担当

昭和四十六年度の献血目標は県全体で十五万六千本、平塚市は四千七十本となっています。毎週土曜日午前十時から午後三時まで、国鉄平塚駅前では移動採血車による定期献血が実施されています。専門の医師があなたの健康状態を診察し、無理のない採血を厳重な衛生管理のもとに行なっていますので、ぜひご協力をお願いします。

現在、湘南地方一帯の献血は横須賀赤十字血液センターが担当し、センターでの直接採血も献血車の配車をしていますが、建物の改築を機に、県内の位置的均衡をはかるため平塚市に新築移転する国鉄平塚駅前では移動採血車による定期献血が実施されています。その方法は赤十字社または地方公共団体による献血受入体制の整備を推進するものとする。」

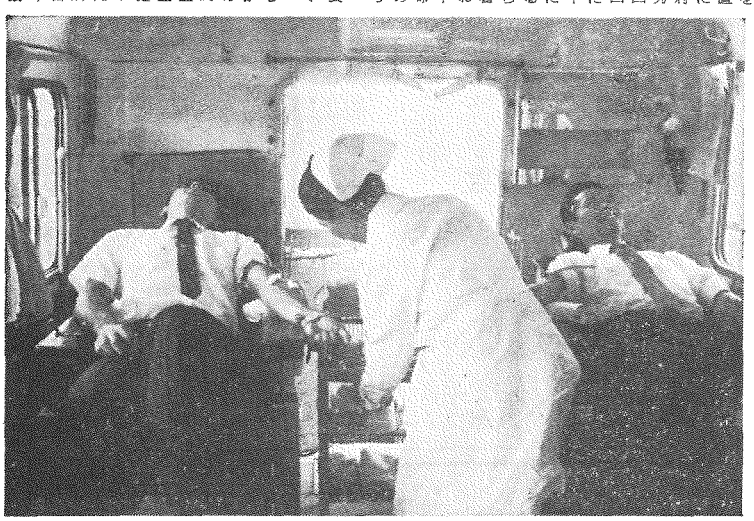

専門の医師が健康状態を診察し、無理のない採血を行なっている…駅前の移動採血車で

近視生徒の遠望訓練に努める

小学校養護教諭 榎本トヨさん

都市文化の急速な進展に伴ない視力異常者がふえている。市教委の調査によると、市内の小学十八校生徒二万四千五百十二名のうち近視は男子七・七三%、女子九・五三%。

榎本さんは栃展伊勢崎市の薬屋に生まれ二男二女の長女だが、三歳の時父の次人の家に養女にやられ、幼年期を養父母と中国で過ごし、帰国してから女学校に入った。十七歳のとき初めて実母と対面したが、こうした生い立ちから自然看護婦となって中国に渡るもりで女学校を出ると奉野の国立療養所付属看護婦養成所にはいり、次いで保健婦養成所を卒業した。終戦で中国行きの夢は消えたが、たまたま奉野の療養所に入院療養中の榎本氏（現在の夫）と知りあい、自分と似た境遇と誠実な人柄にひかれ、自分の反対を押しきって結婚、夫の故郷である秦野に住み込みつき二女を儲けた。主婦生活八年後家を建てるために夫や姑の母校旭小学校の養護婦となり、途中五年ほど金沢市に転じたが小学校が好きなので再び転勤して旭小に戻り、いらい今日まで十五年間養護婦を勤めている。

遠望訓練のほか教室の脱酸ガス測定換気法にも熱心な研究を続けるなど、仕事への積極性と明るさっぱりした性格が生徒や職員から信頼され、学校の名物的存在になっている。家庭は、郵便局に勤めながら俳句を愛する夫（雅号）と、会社勤めの長女ミヨ、女子美大生の次女ユミ、ともの四人暮らし。多趣味で編物をよくし、目下歴史小説を愛読中。夫の影響で酒はたしなみ程度。自分の職業を生かし得たのも田園に囲まれた環境と、先生たちの協力のおかげ、こんどこそ仕事を続けてゆきたい。とくに生徒の近視退治に努力したいという。四十一歳。住所は平塚市錦三一（交・名倉病院・広報モニター）

榎本トヨさん

今月の顔（100）

今月八ページ

こどもと老人を守る

秋の全国交通安全運動 9/27日～10/6日

事故死〝0〟を願い
全警察力を動員、街頭監視

九月二十七日から十月六日までの十日間、秋の全国交通安全運動が全国各地で展開される。すでに新聞紙上などで周知のように、神奈川県はことしの五月五日に交通事故死日本一という不名誉記録をつくり、県下に交通非常事態宣言を発した。この汚名をそそぐべく、六月一日から三カ月間県下いっせいに緊急対策を実施し八月九日になってやっと日本一の座を他にゆずることができた。間もなくはじまる秋の全国交通安全運動を徹底して盛りあげるためにも、運転者のみなさん、歩行者のみなさんに協力をもとめるものである。なお、十月五日には〝交通防犯市民のつどい〟が市民センターで開催される。

六月一日以来の県民総ぐるみ運動の結果、県下の交通事故死は八月三十一日現在、昨年同期に比べ十九人減って五百一人にとどめることができた。

しかしながら、平塚市では交通安全協会をはじめ関係者の努力にもかかわらず、三カ月間の死者は十六人にたっし、昨年の倍以上の激増となった。八月三十一日現在で比較してみても昨年の十九人に対し、二十四人と五人増加した。この非常事態に関しては、〝非常事態〟の心をまもるだけ持ち続けなければならない。

六月から八月までの期間中に、市職員を動員して、毎月〝ゼロ〟の〝ゼロ日街頭に出て、交通指導を行なった。

これは、交通事故〝0〟を願って実施したもので、市の部課長、職員が行政上の資料として使うほか、いろいろ見ることができず、なお、調査の上で知り得た秘密事項は、職員が退職しても漏らしてはならないことになっている。

広報課では、『調査員は調査員証をもって任務につき、調査員証を掲示してから調査を行なうことになっているので、調査事項については、ありのまま答えてほしい。調査に対するみなさんの積極的な協力をお願いしたい』といっている。

激突して燃えだした事故車…市内の交通死者は8月31日までで24人となった

地震は…公害は…
10月1日に住民実態調査

市企画部広報課は、十月一日現在で、〇〇市住民実態調査に関する条例〟にもとづいて、三百七十四人の市職員を動員して、その重要性にかんがみて高くく評価されている。

今回は、従来の基本的な事項に加えて次のような事項についても各世帯ごとにたずねるものである。

【従来からの調査事項】

▽世帯に関すること・①続柄②性別③世帯主との続柄④住所を定めた年月日⑤職業、勤務先、学校、幼稚園名とその所在地

【新たな調査事項】

▽世帯に関すること・①転居に対する意識②危険物の貯蔵量③家族構成の種別④公害の発生状況

この調査結果は、市条例で市民の地震や市民の地震に対する意識や現在、〇〇市住民実態調査など、きめの細かな行政を推進するための有力な資料ともなるもので、その重要性にかんがみて高くく評価されている。

今回は、従来の基本的な事項に加えて次のような事項についても各世帯ごとにたずねるものである。

【従来からの調査事項】

▽世帯に関すること・①氏名②生年月日③性別④世帯主との続柄⑤住所を定めた年月日⑥職業、勤務先、学校、幼稚園名とその所在地

【新たな調査事項】

▽世帯に関すること・①転居に対する意識②危険物の貯蔵量③家族構成の種別④公害の発生状況⑤宅地の状況⑥世帯の種類

▽世帯員に関すること・①氏名②生年月日③性別④世帯主との続柄⑤住所を定めた年月日⑥職業、勤務先、学校、幼稚園名とその所在地

法令講習会忘れずに
旭小学校など19会場を巡回

九月二十七日から始まる秋の全国交通安全運動の一環として、次の日程で法令講習会が開催される。今回は、十月二十四日の日曜日に開催されるので、会員をはじめ、自動車免許証所持者は全員受講してほしい。

講習会開催の時間は午後一時から八時まで。受付けは午後六時半で締め切る。

受講票は、免許証と会員証を忘れずに、会員証がない、あるいは持ってこない人は受講整理費百円が必要。どの会場も駐車場がすまいので、会場周辺の人は車で来ないでほしい。

また、会社工場関係の人は、十一月五日松原小学校で受講してください。

▽10月11日（月）旭小学校
▽10月12日（火）大野小学校
▽10月13日（水）土沢中学校
▽10月14日（木）松原小学校
▽10月15日（金）金目小学校
▽10月18日（月）港小学校
▽10月19日（火）旧金田小講堂
▽10月20日（水）神田中学校
▽10月21日（木）豊田小学校
▽10月22日（金）岡崎公民館
▽10月24日（日）14時～16時 江陽中学校
▽10月25日（月）神田中学校
▽10月26日（火）花水小学校
▽10月27日（水）城島小学校
▽10月28日（木）中原小学校
▽10月29日（金）市民センター
▽11月4日（木）春日野中学校
▽11月5日（金）松原小学校
▽11月8日（日）八幡公民館

臨時事務職員を募集中

市総務部職員課は、市民病院医事課事務に従事してもらう臨時職員三人を募集している。

十八歳以上で多少ソロバンができる人で期間は月十六日から十二月三十日まで。

▽賃金　日額一千四百円（勤務時間は八時半から十七時まで）

▽申し込み・市総務部職員課へ九月二十日までに履歴書を提出してください。

ただいま開会中
9月議会

九月市議会定例会は、九月十日から議事室に開会中だが、そのおもな議案は次のとおり。

▽45年度平塚市病院事業決算の認定・同決算について独方式営企業法第30条第4項の規定により監査委員の意見をつけて認定に付したもの。

▽専決処分について・庁用自動車による交通事故のため、損害賠償について、専決処分したもの

▽平塚市民病院の診療機等の条例の一部改正・高圧放射線によるガン治療装置であるリニアックを一千五百万円で購入するため照射料を金一回銀貨一〇〇Rまで一千五百円などにする。

▽平塚市消防職員及び消防団員殿舎条例の一部を改正する条例

▽不動産の取得について・市内広川の五筆を公園用地として畑六千平方メートルを買収する。

▽損害賠償について・庁用自動車（トラック）の交通事故による損害の賠償一件三千五円

▽一般会計補正予算・五億三千六百万円

▽競輪事業会計なら四億四千万円

▽病院事業会計・一億九千二百十万円

防火管理者講習会お知らせ

消防法にもとづき学校、病院工場、事業所、百貨店など、たくさんの人が出入りする建て物には防火管理者を置くと定められているが、消防本部はこの資格を与えるための防火管理者の講習会を開催する。

▽とき・10月19日（火）、20日（水）の二日間、県立琴平高校

▽受付け・9月18日まで

▽申し込み・市消防本部総務課予防係（電22・二七〇〇）

可搬式ポンプが威力を発揮

九月一日はあの関東大震災を思いおこす〝防災の日〟。消防本部は、この日サイレンのうなりとともに午前十一時五十八分、大震災を想起して庁前で市の全消防力を結集して可搬動力ポンプによる歩兵隊の総合訓練をおこなった。

これは、大震災になると、消防車の出動が困難になり、建物からの倒壊によって、走行が不可能になると予測され、本年度消防本部が新たに装備した五台の可搬動力ポンプによる歩兵隊の編成を行ない、この歩兵隊によるいっせい放水演習を行なったもの。

この可搬動力ポンプは、庁舎各四隅を中心にそれぞれの放水能力を考慮して配置されている。

なお消防本部では、六十九年周期における防災期に入る昭和五十三年までには、市内二十一分団全部にこの可搬動力ポンプを備える施設を進めている。

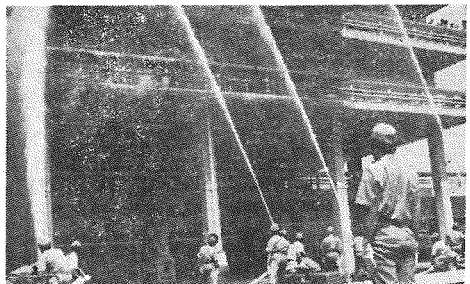

9月1日、新たに購入した五台の可搬式ポンプを使っての消防演習……大地震のときなど威力をみせてくれるだろう

9月24日～28日
梅屋デパート6階
第4回平塚市
児童生徒創意工夫展
主催　平塚市・平塚市教育委員会

消費生活一日教室
―今月は買物と契約―
毎週・木・金13時30分～15時30分梅屋9階
■展示：くらしとマーク、ねまきを考える住宅シリーズ、生鮮食品
■消費生活相談：水曜日を除く毎日午前10時～午後6時／買物相談、苦情相談、苦情品のテスト
神奈川県平塚消費生活センター
どなたもお気軽に…どなたもお気軽に

お気軽に利用を
――あなたのための相談窓口――
市民相談／（22）1700代
行政相談・無料法律相談 毎月第1土曜 13時～16時／市民相談室（広報課）
心配ごと相談 第月第1・第3月曜9時～15時／市民相談室（福祉）
市税相談 平日9時～16時常設／市民税課
宅地建物相談 毎月第3木曜1時～17時
教育相談 水、木、金、土、日毎日9時～15時／教育研究所
青少年相談 平日10時～16時常設／青少年課
家庭児童相談 平日9時～16時常設／福祉事務所
発明考案（特許）相談 毎月第2週目の月曜日10時～15時／商工課
税務と経営相談 毎月第2土曜9時～12時／商工会議所
高令者職業相談（求人相談も含む）毎週水曜10時～16時／市民相談室（福祉）
受発注巡回あっせん（機械金属加工・プラスチック加工等）毎月第3木13時～16時／市民相談室（商工課）
登記相談 毎月第3金曜13時～16時市民相談室
県の相談／（22）2711代
教育相談 毎週月・水・金・土曜日
交通事故相談 毎週水曜10時～16時
宅地・建物相談 毎月第1金曜10時～16時
法律相談 第2・第3・第4金曜13時～16時
内職相談 毎週月・火・木曜9時～16時平塚湘南行政センター県民相談室へ
高令者職業相談 毎月第1・第3木曜10時～16時

優秀な生徒も虫歯が
健康優良児に小沢君ら四人

市立教校保健の推進と、健康優良児童審査会への出場を決める本年度平塚市健康優良児童審査会が八月二十四日、崇善小学校に、市内小中学校の健康児代表男女五十二人を集めて行なわれた。

審査は平塚市医師会に属する内科・眼科・歯科・保健テストの順で、各科ごとに満点5点、4点、3点、2点、1点で採点したもの。

この結果、小学校からは小沢　博君（金目小6年）、杉山由美さん（松原小6年）が、また、中学校からは二宮俊一君（江陽中3年）、佐藤玲子さん（春日野中3年）らの四人が選ばれ、県健康優良児童審査会への出場が決定した。

▽進代表・今村隆幸君（中原小）石川祥子さん（第十見小）小田厚一君（大野中）、小泉礼子さん（江陽中）

この後、審査講評で、審査委員長の中谷龍夫氏は『学校から選ばれただけにいずれもすばらしい体格の持ち主で、甲乙つけがたいが中学男子では、筋骨薄弱と思える生徒が三、四人あった。女生徒は一般に姿勢が悪く、特に気をつけの姿勢が十分でない生徒も多く、会釈的に姿勢が悪く、特に気をつけの姿勢が十分でなく、右向け左向け側進えるものが多かった。特に、女生徒の体操の基礎訓練が十分でなく思われた。これらの欠点がない優秀な生徒も二、三人いたが、いずれも頭脳が多いため慎しく選にもれた生徒もあり、残念だった』と語った。

小学校児童は男女ともに、多少肥満型の傾向にあり虚弱体質、やせ型のどちらかの児童が多く、中間型が少なかった。

二宮俊一君

小沢　博君

佐藤玲子さん

杉山由美さん

計量器の検査日程

経済課商工課は、ことしも計量器の定期検査を県計量検定所と協力して市内十七会場で二十日間にわたって実施する。

正量売り引きをなくすために、計量法は営業用・業務用はかりについては公式の定期検査を義務づけ計量の公正をはかることによって市民の福祉に貢献するもので、特に、今回は家庭のキッチンスケールやLPガスメーターも検査してくれる。」

9月16日	（前）	市立城島公民館
〃	（後）	市立豊田公民館
17日		市立金目公民館
20日		中央農協旭支所
21日	（前）	市立土屋公民館
〃	（後）	市立松原公民館
22日		市立松原公民館
23日	（前）	中央農協岡崎支所
〃	（後）	中央農協金田支所
27日		県平塚合同庁舎
28日		四之宮公民館
29日		市立神田公民館
30日		市立富士見公民館
10月1日		市立富士見公民館
4日		中央農協中原出張所
5日		市立花水公民館
6日		市立花水公民館
7日		平塚競輪場
8日		平塚競輪場
11日		見附台体育館
12日		見附台体育館
13日		見附台体育館
14日		見附台体育館

※時間（前）は9時30分～11時30分（後）は13時～15時1日の場合は9時30分～15時（昼休み12時～13時）

17会場で計量検査
家庭用はかりもどうぞ

限度額八万円に
九月以降七回に納付
国保、確定税額を発送

保険年金課は、昭和四十六年度国民健康保険税の確定税額をきめ九日一日、決定通知書を発送した。

内容は定税額から八月までの暫定税額を差し引き、残額を九月以降七回に分けて納めてもらう。

本年度、特に変わった点は、きる三月地方税法の一部改正にともなって、限度額が五万円で打ち切られていたものが、八万円に引き上げられたことにより、地方税法に基いて税条例を改正し、五万円から八万円に改正した。

したがって、五万円以上の納税義務者については、暫定額が五万円に対する均等分割納付のため、決定後の税額が増額になる。

なお、決定税額は三月に申告していただいた所得と、今年度の固定資産税をもとに所得割、資産割均等割、平等割を加えて算出したもので、税率は前年度（45年度）と同じである。算出の根拠は通知書余白欄に記載してある。

また、今回の決定通知書では六月までに届けてた住民異動分まで処理してある。七月以降の異動分については、十二月に予定（順次）処理する。

なお、届いた決定通知書に不審な点があれば、保険税係まで。（TEL22・一七〇〇内線三四）

市長のペン皿

平塚市長　加藤一太郎

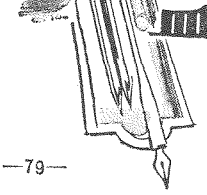

—79—

45年度　収税率好成績
市民の理解のおかげ
感謝にたえない

昭和四十五年度の平塚市の収税率は九十九分を上回ったがこれはいうまでもなく市民のみなさんがたの大きな理解と、悪税義務の滞納もかなかったことなどで、組合役員諸氏のご努力のお陰である。また、税務部職員のひたむきな努力に対しても、この際あらためてその労をねぎらいたい。

ご承知のとおり本市は、昭和47年四月一日に市制をしいたが年配者は記憶のとおり、当時わが国は大きな不況に見舞われていて、都市農村を問わず、不景気にあえいでいたのであるが、平塚市二代の市長に馬場義治さんがえらばれたことは市

急ピッチ公共下水道

排水面積も159ヘクタール

私設排水工事は早めに

九月十日は、国・県・市町村、そして住民が一致協力して、文化的生活に欠かせない下水道事業の促進運動を盛りあげる全国下水道促進デー。本市の公共下水道事業も、昭和三十九年度着手以来、昨年度までに排水面積一五九㌶を完了、すでにこの区域について家庭の雑排水についての供用開始をしている。昭和四十八年度には、水洗化も可能になる予定だ。すでに供用開始の区域のみなさんの家庭は、雑排水を本管につなぐ私設排水工事を早めにするよう呼びかけている。

毎年9月10日は全国下水道促進デー・GNP世界第2位といわれるわが国も、下水道の普及率は約18%と低い

わが国の経済は大きく成長し、現在、GNP世界第二位といわれているが、下水道の普及率は約一八%と低く、イギリスの八〇%、アメリカの六八%と先進国に比較にならないほど遅れをとっている。

毎年九月十日は下水道の促進デーであり、国や都道府県、市町村、地域住民が一致して水質汚濁などを解消し、健康で快適な生活を約束する下水道の促進の討論と世論を積極的に盛り上げる運動の日である。

公共下水道は、みなさんがご存知のように各家庭からの汚水や下水管渠を通して終末処理場できれいにする施設であって、とかくゴミ箱的になりやすい従来の側溝と違い衛生的であるばかりでなく、浸水の防止、水質公害の排除、トイレの水洗化、蚊やはえの発生防止などの、その効果は計り知れない。

平塚市の下水道事業は、昭和三十九年から着手の、昭和四十五年度までに排水面積一五九㌶ターを完了し、この区域については、すでに供用開始となっている。

なお、第一期事業計画では二九三・三㌶ターを完了する計画であり、このうち、昭和四十八年度には、四之宮に建設中の相模川流域下水道事業終末処理場の一部供用開始が可能になる。

このように本市の公共下水道事業も逐次、完成区域を拡大しつつあるわけだが、この事業には莫大な費用と長い年月を必要としており、本市では昭和四十四年度から受益者負担金制度を実施している。この受益者負担金制度も市民のみなさんの温かい理解と協力の下に、昭和四十四年度、四十五年度の納付率は一〇〇%という非常な成績となっている。

公共下水道が完成すると、供用開始区域内の家庭に、公共下水マスにつなぐ排水設備工事が必要となる。この私設の排水設備によって、トイレの水洗化は、すこぶるできないものの、ふろや洗たく水、台所の汚水から雑排水を流すことができるし、終末処理場が完成した時には、利用世帯が多くなるのですぐ設置工事にきていただくことにもなる。供用開始となった区域ではいますぐ私設排水工事を依頼してほしい。

なお、工事にかかる費用の軽減と利便を図るため、市下水道整備資金融資制度は、貸し付け金制度を設けて利用を待っている。

貸し付け金は、この工事にかかった費用について、三万円を限度として無利子の二十カ月均等償還の制度で貸してくれる。

くわしいことは業務課へ（内線四二〇）。

公害発生源を断つ

県公害防止条例施行規則きまる

県では、最近ますますひどくなる生活環境や自然環境の破壊から県民の健康な生活を守るため"良好な環境の確保に関する基本条例"を三月十二日に公布し、あわせて環境破壊の典型的現象である公害を断つため、"神奈川県公害防止条例"の施行規則をとりまとめ、九月十一日から施行した。

この公害防止条例の第一の特色は、国の大気汚染防止法や水質汚濁防止法などが個々の施設についての届け出制をとっているのに対し、どういう影響を及ぼすかを工場全体でとらえて、許可の対象とするいわゆる許可制をとったことと、かなりきびしい新方式だ。【公害の定義】新条例では、事業活動その他の人の活動にもなって生ずる相当範囲にわたる大気の汚染・水質の汚濁・騒音・振動や、ばい煙の規制基準・いおう酸化物・ばいじんおよび悪臭の防止・粉じんおよび悪臭の防止・汚水等の地下浸透の禁止・カドミウム・鉛・砒素・六価クロム・窒素・燐・ふっ素・シアン・アルキル水銀・ダイオキシンなどの有害物質による汚染によって、人の健康または生活環境にかかる被害が生ずること。

【公害発生源と許可制】①指定工場等（工場または事業場のうち、ボイラーや焼却施設等条例に定めるもの）を設置しようとする者は、その施設ごとに、知事の許可を受けなければならない。

【指定工場】として、工場等の設置そのものを許可対象とした。

①炭化水素系物質の蒸発防止・炭化水素系物質は光化学公害の有力な一因と考えられるので規制の対象とする。

②屋外燃焼行為の制限・何人も、ばい煙発生施設を設置する場合を除き、燃料を燃焼させてはならない。

【大気の汚染と悪臭】

▽ばい煙の規制基準・いおう酸化物・ばいじんおよび有害物質について、施設ごとに排出量を規制する。

【公害発生源と許可制】①指定工場等（工場または事業場のうち、ボイラーや焼却施設等条例に定めるもの）を設置しようとする者は、その施設ごとに、知事の許可を受けなければならない。

▽ばいじん・重油ボイラーからのばいじんは、総排出量規制とし、その他の施設から発生するばいじんやカドミウム等の有害物質については濃度規制とした。

【指定工場】として、工場等の設置そのものを許可対象とした。

①炭化水素系物質の蒸発防止・炭化水素系物質は光化学公害の有力な一因と考えられるので規制の対象とする。

②屋外燃焼行為の制限・何人も、ばい煙発生施設を設置する場合を除き、燃料を燃焼させてはならない。

▽汚水等の地下浸透の禁止・カドミウム・シアン・アルキル水銀・クロム・砒素等を含む汚水または廃液を地下に浸透させる方法で処理してはいけない。

▽水質保全水域（湖沼・河川）への排出・①シアンを含む排出水を相模川（寒川取水堰より上流）、酒匂川、早川等へ排出してはならない。②シアン・カドミウム等を含む排出水を相模湖、津久井湖等これらに流入する水域に排出してはならない。

【騒音・振動】▽騒音、振動の基準・工場等の敷地境界線上で許容限度を定め、都市計画法上の工業地域については適用しない。

▽公害防止のための立ち入り検査・知事は、公害防止条例の施行に必要な限度において、工場等に立ち入り、検査、質問、または試験のため必要な最小限度の量の物件を無償で収去することができる。

▽公害防止のための立ち入り検査の証明書・立ち入り検査をする職員は、その身分を示す証明書を携帯し、関係人の請求があったときは、これを提示しなければならない。

▽公害防止のための改善命令・知事は、公害防止条例の施行に必要な限度において、工場等の設置者に対し、公害防止施設の設置または改善を命ずることができる。

▽拡声機騒音・①何人も航空機から拡声器をもってはいけない。②何人も学校、病院等静かな環境を必要とする施設の周辺五十㍍以内の区域においては、屋外での拡声器放送をすることを禁じた。

なお、神奈川県は、公害防止条例の効果を高めるため、次の事項について市長に委任した。

▽屋外燃焼行為に対する警告

▽飲食店営業などの時間の変更に関する勧告ならびに命令

▽公害防止措置の必要な工場等への改善命令、操業停止

▽公害防止のための立ち入り検査

▽届け出の受理・平塚競輪場内経済部事業課（一階事務所）へ、九月三十日（木）まで市役所開庁時間内（土・日曜日は休み）に本人の住民票抄本一通、印鑑、届け出書（用紙は同課にあります）を持参のこと。

▽届け出の縦覧・届け出のあった事項は、届け出の日から一年間、市役所で縦覧に供する。

▽勧告・改善命令・操業停止命令・公害防止条例の施行に必要な限度において、工場等の設置者に対し、公害防止施設の設置または改善を勧告することができる。

▽公害防止協定・知事は、公害防止条例の目的を達成するため必要があると認めるときは、工場等の設置者と協定を締結するよう指導することができる。

▽報告の徴収・知事は、公害防止条例の施行に必要な限度において、工場等の設置者に対し、報告を求めることができる。

保留地売ります

区画整理区域内の六か所

市都市計画部計画課は、平塚都市計画事業土地区画整理事業（神奈川県施行復興事業）区域内の保留地六か所、計一〇七〇・四㎡を売ります。

申し込みできる人は、譲渡代金の支払いが確実な人で四十六年九月十八日現在、区画整理事業区域内の土地の所有者か借地権者で、交付を受けた換地照応指定書により申し込んだ後、市計画課から指定を受けた申し込み人のうち、入札保証金を納めた人同士の競争入札により譲り受ける人を決定するもの。

【譲渡する保留地】

▽鳥居前11～4（交差点北側）（交差点西側）面積・八四四・九〇㎡方式

▽夕陽ヶ丘24―7（商小学校西側）面積三六・六四平方㍍

▽高浜台19―8（高浜自治会館北側分割）一六五・三二平方㍍

▽高浜台19―9（高浜自治会館北側分割）一六五・三二平方㍍

▽高浜台19―10（高浜台自治会館北側分割）一三六・一九平方㍍

▽高浜台21―12（鍛冶平団地東向側）一〇〇・〇〇平方㍍

【申し込み用紙の入手など】▽期間＝十月十日（土）から同月二十日（水）まで市役所開庁時間内（ただし、土曜日は午後と日曜日は除く）

▽場所＝市計画課窓口

競輪場内売店貸します

市経済部事業課は、平塚競輪場内の売店の貸し付けを行う。

売店は歓食売店が十二、普通売店が五軒で、ことしの十月から来年三月までの六期間貸し付けるもの。

▽受け付け・十月一日から四日まで平日の午前八時半から午後五時まで。土曜は午前中。申請書の申込書に記入押印のうえ本人が申し込む。

▽申し込み資格・①市内に一年以上引き続き居住し、住民基本台帳に記載されている人②国人登録法による本市に登録されていること。③希望する売店と同一の業務を市内で一年以上引き続いて営んでいること。

▽受け付け場所・平塚競輪場内経済部事業課（一階事務所）へ。

▽申込・9月25日まで往復ハガキに住所、氏名、電話を明記のこと。団体も可

▽費用・無料

平塚市公共下水道指定工事店一覧表

指定工事店名	事務所所在地	電話
扶桑工業㈱	豊原町7―24	32―3200
(有)上村管工事店	富士見町7―12	31―1660
(有)池田設備工業	平塚805	31―7751
㈱新田工務店	〃1975	31―1944
古矢建設㈱	〃2224	31―0252
猪俣管工事店	〃3616	32―1546
㈱井上工務店	紅谷町17―18	21―1816
(有)富士工業所	宮の前7―14	21―1612
荒川電機㈱	平塚新宿923	31―7036
保安工業㈱平塚営業所	〃1246	21―3625
早川ポンプ工業所	幸町23―16	22―2489
増田工業㈱	夕陽ヶ丘19―11	21―2155
㈱鈴木電気商会	老松町17―6	21―0711
鈴木ポンプ店	馬入2783	21―1648
(有)須田工務店	桃浜町1―3	32―2114
㈱川合工業所	八重咲町6―7	21―0674
大沢衛生工業所	真平9―2	32―2143
(有)イズミ工業所	竜城ヶ丘1―17	31―1817
(有)双葉設備工業所	虹ヶ浜11―14	32―2895
匠建設㈱	八幡661	21―6355
(有)鈴木管工	四之宮222―2	21―4299
杉山管工設備㈱	〃1050	55―3617
(有)北海設備	中原上宿499―2	32―6027
東邦設備興業(有)	〃683	31―6077
中原設備工業(有)	中原下宿309―4	31―5482
大熊工業所	〃1031	32―1303
関川工業(有)	〃1243	31―9265
山菱設備工業㈱平塚営業所	南原110	32―1038
松村設備工業	南豊田13―1	32―0865
友部管工事	大神2974	55―0514
大沢工業㈱	寺田縄57―2	58―0822
神奈中工業㈱	〃156―2	31―1821
東海管工業㈱	河内477	32―4204
(有)小川工業㈱	北金目814―2	58―0891
栗田興業㈱	北金目1340	58―0200
山本設備工業所	万田843―9	32―4863
㈱太水工業	四之宮413	55―3647
三水工業㈱	諏訪町1―6	31―7278

ときは10／5日…あなたも施設見学会へ

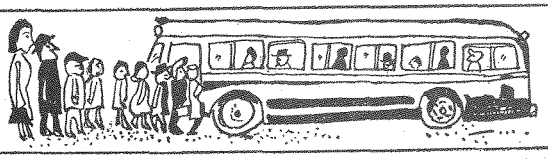

■半日コース・福祉施設見学
■見学場所・進和学園　平塚ふじみ園
■応募・市内居住の満20歳以上60人まで
■申込・9月25日まで往復ハガキに住所、氏名、電話を明記のこと。団体も可
■費用・無料

応募先・平塚市浅間9番1号平塚市役所広報課へ

納税窓口がお近くへ

◎9月は昭和46年度固定資産税、都市計画税の第3期分の納期です。お近くの巡回納税出張窓口のご利用を。

なお、従来よりご利用いただいた平塚市職員独身寮（夕陽ヶ丘）での出張窓口は都合により今年度中止する

◆9月29日・須賀公民館、花水町内会館
◆9月30日・富士見公民館、諏訪町会館
◆時間・午前9時30分～午後4時

税務部収納課

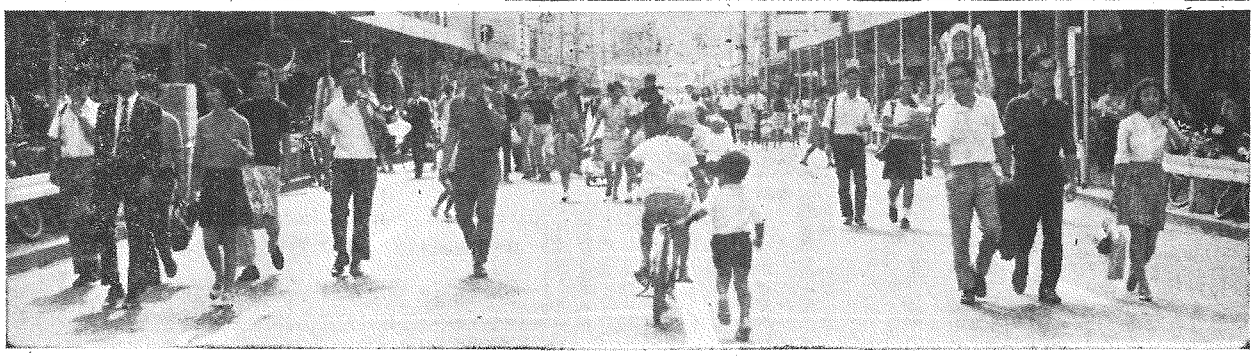

カメラ・レポート

定着した歩行者天国

いっさいの車の通行が禁止され安全と静けさの中でのびのびと買い物ができる歩行者天国も一年たった。

国道一号線には、買い物客が休憩できるようにとパラソルの下、イスやテーブルが置いてあり、のんびりと楽しみながら買い物ができる。子どもたちも、チビッコ天国のように自転車にのったり、かけっこしたり楽しんでいる。一方、紅谷町通りは、遊園地ができたかのように、プランコやスベリ台が子どもたちを待っている。

交通戦争のわずらわしさから開放された人々が安心して買い物ができるし、各商店も休憩所をもうけたり出店をだしたり、サービスにこれつとめている。

日曜日の五時間、ショッピング天国・チビッコ天国として大人も子どもも、開放されたように大いに楽しんでいた。

買い物のひとときき、休憩所に腰をおろしてひと休み

いつも車が通る道で、遊べる子どもたちは大喜び

戸籍の無料相談

9月25日に梅屋デパートで

戸籍の制度ができてからことしでちょうど百年—これを記念して横浜地方法務局小田原支局と平塚市の共催で、戸籍無料相談を開設する。

戸籍は人が生まれてから結婚、死亡するまでの一生を記録する制度で、この戸籍の制度をよく知らないため、思わぬ不利益をこうむることがしばしばおこる。

例えば、おむこさんが「妻の氏を称する婚姻届」のみをだしていても、妻子と縁組の手続きをしていないと、相続権が生じない。また、縁組届と婚姻届の順序をどちらを先に受け付けるかでも戸籍のつくり方へたとえば筆頭者」が変わってくる。

このほか、子どもが生まれたが事情があってまだその届け出をしていない人、妻と縁組、結婚などについての下相談、市外に本籍があるが平塚市で戸籍の謄抄本の交付をうけるにはどうしたらよいかなど戸籍に関するどんな相談にも応じる。

▽九月二十五日（土）十時より十六時まで

▽梅屋デパート6階　連絡路

10月8日に追加レントゲン

結核レントゲン検診を次のとおり追加実施する。結核検診を受けそこなった人はこの機会にぜひ受けてほしい。

ことし夏に行なった一般検診では勇気をあわせて五千四百七人の人が受けた。早期発見、治療が決め手のレントゲン検診は、みんなが受けたいもの。一切無料

▽十月八日（金）前10時～午後3時

▽平塚保健所

市民生部の財務書類を監査

平塚市監査委員石田成弘と宮川武夫氏は、市民生部と宮の財務関係書類により定期監査を実施した。

■監査の対象・市民課、保険年金課、青少年課、衛生課、清掃公害課、市民センター

■監査の範囲・昭和四十五年度財務に関する事務執行のうち、予算執行、収入支出事務の執行。

■監査の期間・昭和四十五年六月一日から同年六月二十八日まで、および同年七月一日～三日。

■監査の着眼・①市民課（46・6・4～46・6・19監査）おおむね適正に処理されていた②保険年金課（46・6・14～46・6・22監査）国民健康保険税賦課資料に一部不備があったほか、おおむね適正に処理されていた③青少年課（46・6・22～46・6・28監査）おおむね適正に処理されていた④衛生課（46・6・21～46・6・26監査）おおむね適正に処理されていた⑤清掃課（46・6・14～46・6・22監査）おおむね適正に処理されていた⑥公害課（46・6・21～46・6・26監査）おおむね適正に処理されていた⑦市民センター（46・6・21～46・6・28監査）おおむね適正に処理されていた。

ママさんテニスに参加を!!

市教委体育課主催、平塚テニス協会主管の「第一回平塚市ママさんアニストーナメント大会」が、十月一日（水）、二十一日（木）の二日間、市立桃浜町公園庭球場に開催される。

市内に在住、在勤の既婚の女性なら、どなたでも歓迎!

▽申し込み・十月十三日（水）まで。市教委体育課体育係へ（TEL・31・三〇六〇）

なお、ペアーのない人は協会事務所（かながわスポーツセンター内）へ。

×

■監査の対象・平塚市民病院

■監査の範囲・財務管理、事務（有形固定資産）実査。

■監査の方法・市民病院保管の固定資産台帳により実施した。

■監査の期間・昭和四十六年六月七日から同年六月十八日まで。

■監査の着眼・現品と固定資産台帳と照合した結果、適正に処理されているものと認められた。

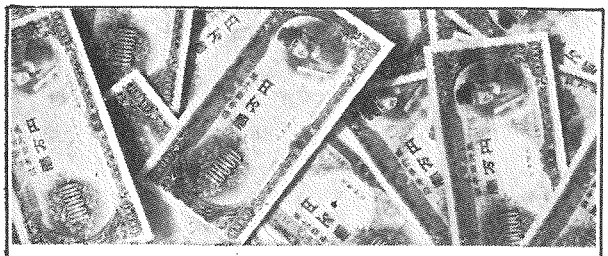

中小企業者のみなさんへ

金融のご相談は
市の商工課へ …(22)1700内線434

■平塚市内の中小企業者の事業振興を目的として平塚市中小企業金融制度が用意されています。神奈川県・国の金融制度についてのご案内もいたしております。どうぞご気軽に相談を…

17万人のまつり

第11回
平塚市産業まつり
10/16日(土)→18日(月)

見附台体育館と見附台広場

◇10/16日～18日・みつけ市、農水産物花き、鶏卵品評会、工業展、勤労青少年生活文化展、カナリヤ展、盆栽展、観光写真、写生展、水産展（移動水族館）お楽しみ金魚すくい、植木市
◇10/16日,17日・特産物の即売会
◇10/17日・こどもみこしパレード（歩行者天国国道1号線）
◇10/2日～3日・第19回畜産共進会（競輪場さざなみ公園）
◇11/23日・勤労感謝のつどい 青少年健全育成大会（市民センター）

主催・平塚市協賛・商工会議所、商店街連合会、市農委、工業会連合会

食品公害を考える

★★★ 組織的に勉強しあう ★★★

昭和四十一年、平塚市生活学校が誕生して以来、ちょうどとして六年めを迎えた。各地域に、すでに13もの生活学校が生まれ食品公害など生活に密着した問題を考え、究明していこうと、今日も真剣に取り組んでいる。一人では解決がむずかしい、こうした社会問題も、組織的に勉強しあって考えることれが生活学校だ。

良くなった点●チクロが全糖に
不安なこと●ウソツキ食品が

6年め、13校に
今すぐ近くの生活学校へ

チクロや有害添加物、着色・漂白剤など一消費者としては、どうにも対処できない問題も、消費者があつまって組織的に勉強しあい、話しあっていく生活学校が、年前中央生活学校として誕生して以来ことしで六年めを迎えた。

行政も消費者も商店も、そしてメーカーも互いに相手の立場を理解しあって協力して安心して生活できる社会をつくろうとする、これが生活学校である。

別表のように、六年校の中央生活学校を筆頭に、みなと、大野、金目、花水、金田、真土、吉沢、神田、豊田、富士見と多くの地区の生活学校が生まれ、継続した活動を展開している。

ことしも、新たに、一年校として四之宮生活学校、土屋生活学校が発足する。参加人員も全部そろうと九百人近くになるほど。

いままでに、良くなったこと、また、新たに現われてきた悪い面や不安な点、これまでの経過から例をあげてみよう。

【良くなった点】・・・▽着色の強いタラコなどがなくなった。▽マコボウの漂白がなくなった。▽チクロが禁止され、全糖に。▽百%天然果汁のジュースが現われた。▽製造年月日、添加物などの標示がされるようになった。▽自然食品、健康食品が店頭にならべられるようになり、自然食コーナーを設ける店が現われてきた。

【不安なこと】・・・▽ウソやごまかしが多いという。▽砂糖の甘味を強く感じさせるため、転化糖とするため、リン酸をいれているメーカーがあるという。チクロにかわってやがて今度はリン酸が問題にされるだろうと語る食品学者もいるという。ここに挙げた例は、多くある食品問題の中のほんの一例にすぎない。とても消費者個人の努力ではどうにもならないことが無数に秘められているのが現代社会だ。流通のしくみである消費者・商店・メーカー、行政が手をとりあって安心して生活できる社会にしようと生活学校は、いま、各地で活発な活動を展開している。

あなたのため、家族のしあわせのためにも、家族の健康の鍵をにぎる主婦であるあなたが、いますぐ生活学校運動に参加してください。※各公民館で補佐メンバーとして指導、協力してくれる。

▽担当・市役所民生部市民課市民生活協議会（内線二一三）

県立平塚消費生活センター（梅屋6階）…かしこい消費者になってもらおうと、インチキ食品を摘発する。生活学校を通じて、大変よい勉強の場だ

生活学校の連絡先一覧

継続年数	学校名	代表者	住所	電話
6年	校 中央生活学校	鎌田 君世	花水台32—25	31—3651
5年	校 みなと	〃 鈴木まさ子	夕陽ヶ丘56—5	21—4923
4年	校 大野	〃 八木 幸子	八幡 397	21—3025
	目 金	〃 内山 初枝	南金目 867	58—0051
3年	校 花水	〃 大塩 蒔子	童平3—3	32—1371
	金田	〃 田中いち子	長持 410	31—3267
	真土	〃 成瀬 正子	真土 607	有線 64
	吉沢	〃 増尾 清子	下吉沢 697	58—0779
2年	神田	〃 沖津 キヨ	大神2751	31—2342
	豊田	〃 辻本 節子	豊田本郷1728	55—0670
	富士見	〃 関野 千枝	諏訪町2—16	32—4411
1年	校 四之宮	未定		
	土屋	〃 未定		

陸上は港が抜群
市民総合体育大会の結果

市教育委員会は、ことし20回めを迎えた市民総合体育大会の第一日（八月三十一日）の成績を発表した。

大会の花・陸上競技は、総合で港チームが88点の高点で第一位、次いで富士見42点、中原38点の順位である。

以下各種目の成績は次のとおり

▽第20回市民総合体育大会

【バレーボール】

▽男子の部・金百2—1松原・豊田合併チーム ▽女子の部・富士見2—0田中、湘組 ▽高校女子・高会百1—0神、小川組 ▽一般男子・高4—0和田、斎藤組 ▽一般女子・花水2—0神、小川組

【射撃】 ▽団体の部・①崇善（山本、堀田、平田）28点 ②岡崎（鈴木、府川、中丸）25点 ③港（鈴木、府川、鳥越）24点 ▽個人の部・高橋博（中原）

【駅式競技】 ▽団体の部・中原（柳田明54秒4—八百1位佐久実2、斎藤、小川、和田）1分56秒0 ▽二百1位高橋勝彦4分7秒0 ▽三百1位塚原勝彦4分26秒5 ▽千五百1位塚原勝彦16分12秒6 ▽八百1R富士見チーム2分16秒1 ▽スエーデン1R港チーム2分16秒 ▽社年・難波、大橋組4—2藤本、鳥越組 ▽走幅跳実6m20㌢高田田中靖夫（市役所）14秒 ▽大会新 ▽同50㍍村木孝夫（高砂）28秒5 ▽大会新 ▽同百1村木孝夫 ▽水泳25㍍児夫4分3秒6 ▽水泳25㍍児王喜雄（市役所）16秒4 ▽同50㍍児玉喜雄36秒2 ▽高跳25㍍鎌藤和樹（高砂）18秒2 ▽同50㍍河内和則（美松）37秒2 ▽バタフライ25㍍自高幸一（小松）14秒6 ▽リレー二百1高砂香料（石黒・平田・安木・柏木）2分5秒8 ▽大会新 ▽水泳50㍍西山公子（女子の部）▽平泳50㍍西山公美子（協会）50秒8

【陸上競技】 ▽男子の部・▽百子8秒90 ▽四百競船津直子72秒56 ▽陸上総合成績・①港88点 ②富士見点 ③中原38点

▽ソフトボール・優勝大野12—0富士見（協和勝富士見5—1港／神田0—10大野）

▽水泳 男子の部▽自由形25㍍田中靖夫（市役所）14秒▽大会新 ▽同50㍍村木孝夫（高砂）28秒5大会新 ▽同百㍍村木孝夫4分3秒6 ▽水泳25㍍児王喜雄（市役所）16秒4 ▽同50㍍児玉喜雄36秒2 ▽高跳25㍍鎌藤和樹（高砂）18秒2 ▽同50㍍河内和則（美松）37秒2 ▽バタフライ25㍍自高幸一（小松）14秒6 ▽リレー二百1高砂香料（石黒・平田・安木・柏木）2分5秒8 ▽大会新 ▽水泳50㍍西山公子（女子の部）▽平泳50㍍西山公美子（協会）50秒8 ▽走幅跳加藤勝子4m64 ▽走高跳佐藤弘美1m40 ▽砲丸投船津直子（長谷川、市村、鳥越）5分11秒0

図書館だより
登録して、利用しましょう

市図書館への新館図書です。市民の本だなとして利用を

登録者、全国七位に
10月12日から二週間休館

昨年四月二十二日開館した本一冊にあたる二万一百八十七人の市の図書館は、本年四月までの一年間の利用者が、横浜市の千万、二十七百冊をぬいて十四万八千百冊となり、これは小田原市、茅ヶ崎市、秦野市、鎌倉市の利用者の合計十六万九千四百冊に近づく驚異的な記録でした。

また、登録者の統計でも、四十四年度は、全国百五十一位だったものが、一挙に七位に進出しました。

▽一位が滋賀県彦根市、二位東京都目野市、三位岩手県高知市、四位兵庫県西宮市、五位東京都府中市、六位福岡県直方市、七位平塚市の順です。

登録者は、十六万人の六・四人に一人の割合です。

▽登録・図書館は、あなたのおで待っています。市内に在住在勤、在学のみなさん、いますぐ登録をしましょう。

▽身分証明書、学生証、保険証など住所の確認できるものを持参

▽登録・図書館は、あなたのおで待っています。市内に在住在勤、在学のみなさん、いますぐ登録をしましょう。

▽身分証明書、学生証、保険証など住所の確認できるものを持参

▽お知らせ・十月十一日（火）から、登録すると利用券が四枚もらえます。この利用券で一度に四冊まで本やレコードが借りられます。貸し出し期間は二週間です。

なお、休館期間中も視聴覚関係のスライド、お願いします。

▽催し物・三階ホール

九月十八日（土）こどもステレオコンサート「モーツアルトと天文学者」曲一午後三時

九月十九日（日）こども映画会「巨人の星」第一部前十時と午後一時の二回上映

九月二十日（月）こども映画会 午前十時と午後一時の二回上映 午後二時

十月九日（土）ステレオコンサート「モーツアルトと天文学者」曲一午後三時

休館日・毎月曜日、祝日（九月十五日（水）、九月二十四日（金）、十月十日（日））

九月二十六日（土）、十月三日（日）映画会

十月九日（土）

進行する農村の崩壊
写真記録 農村からの証言

英 伸三著

農業が近代化されていく中で、大きな矛盾をかんでいる農村の姿を「じわじわと確実に進行している農村の崩壊」としてとらえ、それを写真という手段をつかって訴える農村からの証言です。

離農の増加、米作調整の減反と米価問題等々、一方では、土地成金にわく郊外農家、農作続きの米作農家というはなやかなかげにかくれた農民の苦悩を実に、写真を通して人々に語りかけています。

それは日本の農業の根幹をゆるがす近代化の大波の中で、いったい日本の農村はどうなっていくのだろうかという問にほかなりません。

農協の代表たちは、自民党本部に出かけコメ農民に直接陳情する……写真記録『農村からの証言』の一コマ

新着図書

わが山河巡礼　水上　勉
澤庵の街　生島　治郎
源氏物語の舞台　田中阿里子
ヒロシマの花　エディタ・モリス
不幸な恋人　A・モラヴィア
世に棲む日日　司馬遼太郎
にっぽん三銃士（下）　五木　寛之
四月の海賊たち　池波正太郎
敵討ち　藤沢周平
社長の遺言状　源氏　鶏太
歴史さわぐ　杉本　苑子
春の歌　円地　文子
西部劇の世界　石川　淳
歴史における今日ニーチェ　ハンス・エーベリング　清水幾太郎編
円切り上げの実際知識—そのしくみと影響　新版　世界機遊記　加藤　周一
赤い岩礁—アイガー直登の記録—　久保　英雄編
音楽の本　林　光
紙による構成・デザイン　朝倉　摂
毎日のおかず　マダム編集部　編
春の数の世界　矢鋪健太郎
大地震の恐怖　そのときのために　石川　淳
本多喜久夫　加藤　周一　対話
みと対策—　東洋経済新報社　編
巨人（一）　ジョン・バクル
幕しの思考　戸井田道三
戦後思想家論
「現代の眼」編集部　編
美の呪力　岡本　太郎
心の軌跡—断絶を超える愛と信の　藤原　久八
山頂の祈　槇有恒
日本山岳景観集⑯　槇有恒
寿蛇鶴人　ジョン・ランダ
加藤　周一
スウェーデン自由と福祉の国—　スウェーデン社会研究所　編
沖縄民俗生活史　鳥越憲三郎
国土の変貌と水害　高橋　裕
建築入門　総合建築研究所　編
日本山岳景観集⑰　槇有恒
翻訳　久弥

誌書

【贈呈】 衆会正造　著
「すぐやる課太平記」
千葉県松戸市の〝すぐやる課〟がマスコミの話題にのぼったときには、お役所行政の非能率化をついたものとして新鮮さに驚きと、好感をもって迎えられました。

「金があればアイデアなんて考えない。アイデアは、いわば才覚であり、ヤリクリだ。」という松戸市長の松本　清氏と著者との対話は、アイデアマンである松本氏、重要さを増し、それは日本のみならず世界の共通の問題ともなっています。

本書は、水の汚濁、水に含まれている不純物の検査、工業用水と廃水処理など、〝きれいな水〟を確保するための化学をやさしく解説しています。

「水と空気のようなものの」という言葉があるように日頃わたしたちは〝水〟に対してあまりにも無関心ではなかったでしょうか。

山里勝男　著
「ヒマラヤ一周文集」
日本各地の山をはじめ、ヨーロッパアルプス、韓国などの山を訪ねた著者は、こんどはネパールとヒマラヤを一人で三カ月間、トレッキング（山歩き）しながら絵を描きました。

画家であり、山岳家でもある著者のヒマラヤ紀行といえるものであって、ヒマラヤの山とそこに住む人々の風土、生活がかんじられる作品です。

予防接種の受付時間

原則として午後1時30分から午後3時まで（ただし※印の会場は、午後2時から3時まで）お間違いのないようご注意ください。

■予防接種を受けられない人
①予防接種を受けてから2週間たっていない人
②はしか・BCG・種痘・小児マヒ生ワクは、それぞれ1か月間の間隔をおかないと受けられません。
③その他、有熱患者、心臓血管系、腎臓または肝臓に疾患があり医師に止められている人

■必要なもの
①予防接種手帳（転入した人は、旧住所で使っていた母子手帳）
②問診票（この票は、必ず家で記入して体温を測定してきてほしい）

三種混合

百日ぜき・ジフテリア・破傷風

■対象・1期…接種当日に生後3か月から9か月までの人。2期…1期が完了してから、接種当日に1年を経過して、1年半までの人

■2回め
9月22日　金目公民館※土沢農協
◇23日　豊田公民館※金田公民館※岡崎公民館
◇25日　富士公民館　旭公民館
◇27日　八幡公民館　横内団地集会場
◇28日　神田公民館　中原公民館
◇29日　大野公民館　松原公民館※城島公民館
◇30日　須賀公民館　花水公民館
10月1日　見附台武道場

■3回め
10月13日　金目公民館※土沢農協
◇14日　豊田公民館※金田公民館※岡崎公民館
◇16日　富士見公民館　旭公民館
◇18日　八幡公民館　横内団地集会場
◇19日　神田公民館　中原公民館
◇20日　大野公民館　松原公民館※城島公民館
◇21日　須賀公民館　花水公民館
◇22日　見附台武道場

予防接種カレンダー

9月

三種混合です！

百日ぜき・ジフテリア・破傷風

個人通知はありません…この日程表を見やすい所へ

藤本香苗ちゃん
ふじもと　かなえ

赤ちゃんのステージ(45)

☆住所　中原上宿469番地　東洋工機（株）勤務の藤本　浩さん（36）と妻教子さん（31）の二女・生後6か月・身長69㌢・体重7.6㌔　のおとうさんそっくりの香苗ちゃん。どこへいっても、ぼくちゃんと男の子に間違えられてしまう。上のおねえちゃんおにいちゃんとふざけるのが大好きパパは佐賀県、ママは茨城県出身。応募80人中から香苗ちゃんに決まった。

＜募集＞

＜応募＞官製はがきに住所・父母の氏名・赤ちゃんの名まえと生年月日・親の年齢・電話番号・父親の職業を書いてお出しください。応募は1年未満の赤ちゃん、1人1枚に限ります。どしどしはがきをください。

■あて先・平塚市浅間町9番1号・平塚市役所広報課赤ちゃん募集係。

■毎月抽せんのうえ、一人ずつ広報紙に掲載、記念写真と市長の色紙・掲載広報紙10部を差しあげます。（広報課）

小児マヒ生ワク

■対象・接種当日に生後3か月から18か月までの子（生後18か月に達する前に2回の服用をすませる）

■巡回日程
10月27日　金目公民館　※土沢農協※城島公民館
◇28日　豊田公民館　※岡崎公民館　※金田公民館
◇29日　松原公民館　中原公民館
◇30日　旭公民館　富士見公民館
11月1日　横内団地集会場　八幡公民館
◇2日　花水公民館　須賀公民館
◇4日　神田公民館　大野公民館
◇5日　見附台武道場

インフルエンザ

■対象・接種当日に満3歳以上の幼児（毎年2回接種する）

■巡回日程（1回目）
11月8日　豊田小学校※岡崎公民館※城島公民館
11月9日　金目公民館　旭公民館
◇10日　神田公民館　大野公民館
◇11日　中原小学校※金田公民館
◇12日　富士見公民館※土沢農協
◇13日　花水公民館
◇22日　横内団地集会場　八幡公民館
◇24日　松原公民館　須賀公民館
◇25日　見附台武道場

■2回め
11月15日　豊田小学校※岡崎公民館※城島公民館
◇16日　金目公民館　旭公民館
◇17日　神田公民館　大野公民館
◇18日　中原小学校※金田公民館
◇19日　富士見公民館※土沢農協
◇20日　花水公民館
◇29日　横内団地集会場　八幡公民館
12月1日　松原公民館　須賀公民館
◇2日　見附台武道場

種痘

■対象・接種当日に生後6か月から24か月までの人（生後24か月に達するまでに1回うける）

■接種日（判定日は1週間後）
12月3日　金目公民館※土沢農協
◇4日　富士見公民館
◇6日　※岡崎公民館　※城島公民館
◇7日　旭公民館　豊田公民館
◇8日　中原公民館
◇9日　花水公民館
◇13日　横内団地集会場
◇14日　※金田公民館
◇15日　八幡公民館
◇16日　須賀公民館　松原公民館
◇17日　大野公民館　神田公民館
◇18日　見附台武道場

ツベルクリン

■対象・接種当日に生後3か月以上の乳幼児（昭和47年4月の入学予定者は入学後、学校で受ける）

■接種日（判定は2日後同会場で）
1月6日　金目公民館※土屋公民館
◇10日　※金田公民館　※岡崎公民館
1月11日　旭公民館
◇17日　※古沢公民館　南原公民館
◇18日　神田公民館
◇22日　豊田公民館※城島公民館
◇25日　中原小学校
◇26日　大野公民館　松原公民館
◇29日　横内団地集会場
2月1日　八幡公民館
◇2日　花水公民館
◇5日　旧四之宮公民館
◇8日　富士見公民館
◇12日　花水会館
◇15日　須賀公民館
◇16日　見附台武道場

育児巡回相談

■対象・満1歳の誕生日までのお子さん。母子手帳が必要です。

■時間・9時30分から10時30分まで

■巡回日程
9月16日（木）吉沢公民館
◇21日（火）土屋公民館
◇23日（木）岡崎公民館
◇25日（土）金目公民館
◇28日（火）豊田公民館
10月5日（火）八幡公民館
◇7日（木）旭公民館
◇12日（火）崇善公民館
◇14日（木）松原公民館
◇19日（火）大野公民館
◇21日（木）花水公民館
◇23日（土）中原公民館
◇26日（火）須賀公民館
◇28日（木）富士見公民館
11月2日（火）金田公民館
◇4日（木）神田公民館
◇9日（火）横内団地集会場
◇11日（木）城島公民館
◇16日（火）土屋公民館
◇18日（木）吉沢公民館
※以上以降の日程は次号へ…

日曜日の急患

日曜休診の急患を救うため、平塚市医師会は東海道線を境に交代診療制度を申し合わせている。

■第1・第3日曜日は南側の医院
■第2・第4日曜日は北側の医院が原則として診療にあたることになっている。「原則であって都合により変更もある。日曜日はあくまで休診日で診療は緊急患者に限る」とされている。

■北浦病院……（32局1950）
■平塚市民病院……（32局0015）
■寺生会病院……（31局0520）
■警察病院……（22局4105）
■倉田病院……（21局0570）
■永瀬病院……（21局0911）

○○○○○○○○○○○
五歳未満第3子に月三千円
47年1月1日から児童手当

いよいよ来年1月1日から、十八歳未満の児童が三人以上いる場合で、義務教育終了前の第三人め以降の児童について、月額三千円の児童手当の支給が開始される。

ただし、当初の昭和四十七年一月一日以降は、第三人め以降の子が五歳未満児に限られる。

また、これに該当する人で前年度の所得が政審族五人の場合二百万円以下であることとなっている。

市衛生課が巡回して行なう小児マヒ生ワク投与風景…来年1月1日から5歳未満の第3子に月3000円の児童手当が支給される

八歳未満の児童が三人以上いる場合で、義務教育終了前の第三人め以降の児童について、月額三千円の児童手当の支給が開始されるんは、十月一日から市福祉事務所保護課庶務で受け付けを開始するので、印鑑持参のうえ、手続きを早めに済ませてほしい。

児童手当についてのおたずねは市福祉事務所へ（TEL22・一七〇〇内線・四二）

畜犬登録と狂犬病予防注射

市衛生課では、本年度今回の狂犬病予防注射と鑑犬登録を、市内巡回で実施する。愛犬家のみなさん、お近くの会場へどうぞ。

なお、愛犬手帳も忘れずに。対象となる犬は、生後三か月以上の犬である。

▽料金・予防注射料二百二十円　登録料三百円（本年度未登録の場合）

■巡回日程
▽十月四日（月）・大神神社（9時半～11時半）／真土公民館（13時～14時半）
▽十月五日（火）・神田公民館（9時半～11時半）／横内公民館（13時～14時）
▽十月六日（水）・八幡公民館（9時半～11時半）／東中原公民館（13時～14時）
▽十月七日（木）・旧四之宮公民館（9時半～11時半）／城島公民館（13時～14時）
▽十月八日（金）・豊田公民館（9時半～11時半）／岡崎公民館（13時～14時）
▽十月十一日（月）・南原公民館（13時～14時）

お近くで移動保健所
栄養相談から住民検診まで

神奈川県立衛生保健所は、市民のみなさんがいつも健康で明るい家庭生活を営めるよう、次の日程で移動保健所を開設する。ご近所さまいあわせて、気軽におでかけを…。

▽十月二日（土）10時～15時　土屋公民館（栄養相談、指導、成人衛生相談、血圧測定、検尿、食品・環境衛生相談、一般相談、住民検診など）
▽十月二十五日（月）10時～15時　横内団地（二、三歳幼児検診、糖尿病検査、栄養相談、指導、成人衛生相談、血圧測定、検尿、食品・環境衛生相談、一般相談、住民検診その他
▽十一月六日（土）10時～15時　須賀公民館（土屋公民館と同じ内容）

挙式と披露宴は
市民センターへ

施設の使用料金は次のとおりです

午前9時から	（35人以下）	2,050円
9時50分	（80人以下）	2,800
10時40分	（50人以下）	2,500
11時30分	（35人以下）	2,050
午後1時	（35人以下）	2,050
1時50分	（80人以下）	2,800
2時40分	（50人以下）	2,600
3時30分	（35人以下）	2,150
4時20分	（35人以下）	2,150

市民センター事務局

青少年映画劇場

おとなもこども　100円

9/19日(日)

〈あさ8時30分〉

東宝旭劇場

『ゲゾラ・ガニメ・カメーバ』決戦！南海の大怪獣

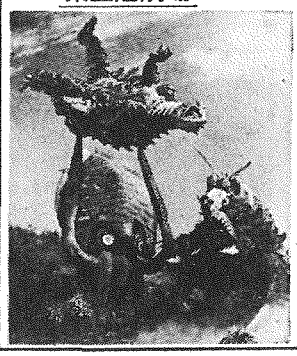

広報手帳

■あなたの作品をどうぞ

勤労者美術展　あなたが勤労の余暇に創作した芸術作品を一般に公開して勤労者の情操と勤労意欲の向上発展に寄与することを目的とする第22回神奈川県勤労者美術展が九月二十三日（木）から二十七日（月）まで横浜松坂屋駅前市民ギャラリーで開かれる。

▽種目＝絵画（50号以下）、写真（四ツ切り白台紙に張付）書道（条幅・軸装・横額・屏風）いずれも一人一点。

▽受け付け＝横浜市民ギャラリー

▽搬入＝9月21日13時～20時

くわしいことは、神奈川県労政課（〇四五・201・二一一一内線・五二二）

■銃砲刀剣類取締法の改正

ライフル銃　ライフル銃、模造けん銃の規制が強化された。

▽ライフル銃を所持できる人は、①猟銃の所持許可を受けて十年以上たった人　②獣類の捕獲を職業とし、または事業に対する被害を防止するため、ライフル銃を使用しなければならない人　③日本体育協会から推せんされた人など。

▽銃砲は堅固な保管庫に施錠し、銃と弾丸は別の場所に保管しなければならない。

▽模造けん銃は所持できません

▽模造刀剣類は正当な理由がないと携帯できない。

▽銃砲刀剣類を所持する人は、その銃砲刀剣類をなくしたり、盗まれたときは、直ちに警察署に届け出なければならない。

■職員募集

警察公社　電電公社では、見込みの男女職員を多数募集している。募集しめきりは、十月九日。

声のひろば

東海大の汚水と道路

排水路どうなつているか

地元や大学側と協議し改善

問　学園紛争のため、東海大学がさく で囲ってしまったので、地元大久保部落から大根駅方面への通行に不便をしている。この道路はいつできるのか。

また、大学から出る排水や汚水で、水路は腐沼のようになり悪臭を放っている。これが水田に入れば稲作は全滅してしまう。大学側は、浄化槽（三重腐元装置）で放流しているとのことであるが、果たして完全に浄化機能が働いているのかどうか。また大学から農村に至る排水路の完工はどうなっているのか。

【北金目・柳川優吉氏】

お答え　道路については、すでに大学側と再三協議をかさね、周辺の道路整備舗装化について申し入れをしております。さらに地域住民の皆さんなどとも十分連行いをとり、改善につとめたいと思います。

（農政部農業課）

大学の浄化槽については、専門機関に依頼した試験結果があり、いずれも検査の基準以下ではありますが、農産課とも連絡をとり、引き続き調査を行なっていきます。なお今後とも県の保全については、大学当局においても十分注意する旨回答を得ております。（県生部公害課）

排水路については、当計画では道路新設にあわせてその一部の工事が施こされましたが、ご指摘の箇所は一場に至る間用地および物件の移転等の交渉が成立できず、実現されておりません。これらについては地元代表者とも、当時話し合いをしております。今後の問題は、下流の現排水路の改修を進めることがよいと思いますが、いずれにしても、今後地元および大学側とも十分協議し、改善につとめたいと思います。

（下水道部排水施設課）

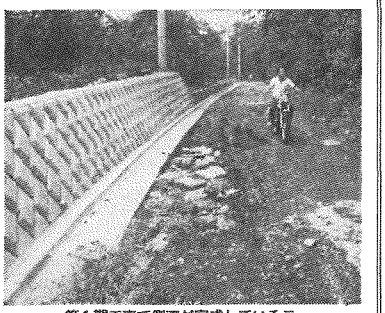

第1期工事で側溝が完成しているこの道路もすぐ前方で行き止まりだ

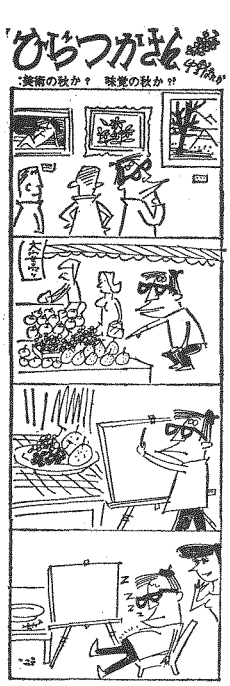

推計人口

人口総数	169,288人
世帯 〃	45,579世帯
市域面積	67.88km²
前月比世帯増	120世帯
〃 人口増	354人
市街地	74,036人（20,713世帯）
大野田	40,043人（10,282 〃）
豊田	3,517人（862 〃）
神田島	15,038人（3,920 〃）
城田	3,107人（735 〃）
岡崎	3,012人（734 〃）
金田	4,333人（1,167 〃）
旭	13,122人（3,520 〃）
土沢	4,565人（979 〃）
金目	8,455人（2,667 〃）

（46・8・1現在）

■警察官募集

警察官　来年三月高校卒業見込みの男子職員を若干名募集している。受験資格は28歳未満の女子で高校卒以上の学歴がある。身長一五四㌢以上、体重四五㌔以上であること。

▽採用予定人員＝約三百人

▽申込み＝九月二十七日まで。

くわしいことは警視庁警察学校へ（電話原宿（〇三）五八一一四三一二内線七一一五一一）

■台風の落し物？

和船　八月三十一日、馬入川の河口を漂流中の和船一せきが、市役所市民課に漂流物件として、拾得届けがあった。お心あたりの人は、市民課へ連絡を。

■勤労者文芸コンクール

募集　神奈川県労働部労政課と県勤労者福祉第一係では第17回勤労者文芸コンクールの作品を募集している。

▽種目＝創作、随筆、詩、短歌俳句、川柳

▽応募要領＝①応募作品には作品の種目、住所、氏名、勤務先、年齢を明記する。

②創作は四百字詰原稿用紙15枚以内、随筆は同5枚以内で双方とも一人各一編まで。詩、短歌俳句、川柳については一人各三編（首・句）まで

▽期限＝九月三十日の消印まで

▽送り先＝「勤労者文芸コンクール応募作品」と朱書きのうえ横浜市中区日本大通り1　神奈川県労働部労政課あて。TEL二〇一・一一一内線一五一二

■公募＝植木の講演と即売

県立農業会館　県立農業会館館員園芸協会主催で、公募・植木の講演と展示即売会が行なわれる。

■選挙人名簿

話局庶務課（電話伊勢原31・四二〇内線・〇四）

婦人警官　東京都が事務員と警察官の婦人警官を募集している。受験資格は28歳未満の女子で高校卒以上の学歴がある。身長一五四㌢以上、体重四五㌔以上であること。

▽採用予定人員＝約三百人

▽申込み＝九月二十七日まで。

くわしいことは、平塚電電話局庶務課へ。（TEL31・四二〇内線・〇四）

■台風の落し物？

和船　八月三十一日、馬入川の河口を漂流中の和船一せきが、市役所市民課に漂流物件として、拾得届けがあった。お心あたりの人は、市民課へ連絡を。

■勤労者文芸コンクール

募集　神奈川県労働部労政課と県勤労者福祉第一係では第17回勤労者文芸コンクールの作品を募集している。

▽種目＝創作、随筆、詩、短歌俳句、川柳

▽応募要領＝①応募作品には作品の種目、住所、氏名、勤務先、年齢を明記する。

②創作は四百字詰原稿用紙15枚以内、随筆は同5枚以内で双方とも一人各一編まで。詩、短歌俳句、川柳については一人各三編（首・句）まで

▽期限＝九月三十日の消印まで

▽送り先＝「勤労者文芸コンクール応募作品」と朱書きのうえ横浜市中区日本大通り1　神奈川県労働部労政課あて。TEL二〇一・一一一内線一五一二

■公募＝植木の講演と即売

県立農業会館　県立農業会館館員園芸協会主催で、公募・植木の講演と展示即売会が行なわれる。

献血

昭和四十六年度平塚保健所管内献血状況は、八月三十一日現在で二千五百五十四人でした。

血者がありがとうございました。

献血は毎週土曜日に、平塚駅北口前で実施している。時間は午前10時から午後3時。

▽とき＝十月八日10時～16時

▽会場＝県立農業会館講堂

▽演題と講師＝〝盆栽の技術と生産について〟盆栽研究家大山弥惣氏

※植木、盆栽の展示即売は、八日と九日の二日間開く。

■14万人が市営プールへ

入場者　このほど、市営電気ケ丘と湘南海岸公園プールの今夏の入場人員数がまとまった。

竜城ケ丘プールが六万五千四百九人、湘南海岸公園プールが七万五千九百十三人で、合わせて十四万二千四百二人。

▽44年度・二四四二四〇人

▽45年度・二四二六五人

あたたかいこころ

平塚市善意銀行（市福祉事務所内）へよせられた寄付・寄金を報告します。（敬称略）

▽社会福祉のために＝平塚　久保田利夫（ゆかた丹前5着）、平塚　海老名酒店（ふとんと哺乳用具一式）、田村　馬入八郎一千円、黒部丘　山口はる十万円

▽身障者へ・幸町　美容室五千円、市子会前　愛の母子像三千六百五円、八幡　黒川健司三千円、平塚中央農協金融課係四千一円（5回め）、相原輝吉二千円

▽生活に困っている人へ・江陵中一年六組一同一千百二十六円、同一年四組白兵一十円

▽市内各福祉施設へ・㈱美松川県労働部労政課あて。TEL二〇一・一一一内線一五一二

■芸戦・植木の講演と即売

県立農業会館　館員園芸協会主催で、芸戦・植木の講演と展示即売会が行なわれる。

新平家風土記　185

大山献灯

高瀬　慎吾

去る8月12日、市内の城所へ行ったら、浄心寺に近い辻に昔なつかしい灯篭が建っていた。50年ほど前までは、旧平塚町とその周辺ばかりでなく、高座郡でも愛甲郡でも、おおよそ、関東の霊峰大山の見えるところでは大山を崇敬する意志を表示して田畑の畔や辻々に、このような献灯をしたものである。

徳川家康が、関東の領主となったのは16世紀の末期である。その頃の大山は、信仰的にも、経済的にもひどく低調であったそこで家康は、これを振興させたいと考え、その中心となるべき良き人材を物色したところ大住郡八幡村（平塚市八幡）真言宗成事智院の験豪実雄法印をみいだした。実雄は、相州西郡中村原の人で、はやくから真言の秘奥を学び、相模国における碩学として著名な存在であった。家康はこの偉材を起用し慶長10年（1605）大山寺へ昇住させた。以来実雄は、台命に添うべく、異常な努力を傾注して、大山寺の改革と興隆に挺身するところがあった。

家康は、軍略的にも政治的にも独特の知能を持っていたので将来の大都市としての江戸府の住民たちのために、信仰と健康と慰安とを兼ねた気晴らしの楽園として、大山圏の設定を意図したもののように思われる。このように考えてみると、家康の偉大さが再確認されるのである

はたして、大山石尊社と不動堂は、江戸人の熱心な崇敬を受け同時に、門前町が繁昌するという現象を生じた。

この相模の霊山の信仰は、江戸の住民たちには健康増進と商売繁昌の祈願所となり、漁民には大漁を、農民には五穀成熟と養蚕大当りの立願処となり熱心な信徒たちは関東全域に及んだしたがって、いまでも、「大山石尊権現」「大山不動明王」と彫りこんだ石塔や石灯篭、又は道標などを、関東一円に見出すことができるから、行灯奉献もひろい地域でおこなわれていたにちがいないと思う。

市内城所にある大山献灯…正面に不動明王、左に大山阿夫利神社、右に町内安全と書いてあった

ことばの遅い子　四歳の男子

教育相談　研究所　教育相談　市教育

本児の家庭環境を考えてみると、本児はひとりっ子です。その上、周りには同じくらいの子どもがいませんのでどうしても母親を相手のひとり遊びが多く、ことばの刺激は非常に少なかったようです。

使って話しますので、同じくらいの子どもに比べ、ことばが遅れているように思います。

―どうしたら―

ことばは学習によって獲得されるものです。ことばの発達に影響をおよぼす要因としては、(1)話すことへの動機づけがうまくできていたかどうか。

(2)ことばの刺激が適切であったかどうかです。

日常生活の中でおかあさんは次のようなことを心がけて子どもに接するようにしましょう。

(1)ことばの発達を遅らせている原因をとり除く。(2)無理に話しかけたり声をかけたりすることが少なかったり、または家族全員が非常に無口で、ほとんどお互いに話し合わない場合

(3)ことばの刺激が少なかった場合。たとえば家族が赤ん坊に対して話しかけたり

(4)聴力の障害があるため、子どもが模倣して学習することが困難な場合

(5)初期における子どもの発語に対して賞賛が十分でなかった場合

本児は、知能や身体的には何の障害も見られません。

（担当小林）

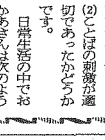

生活を豊かに㈢青年教室生募集

■対象・市内在住、在勤の18歳から25歳までの勤労女子青少年

■募集人員・30名（定員になり次第しめきる）

■申し込み・9月27日（月）までに市青少年課へ（午後6時まで受付けます）

■学習場所・市立崇善公民館

■学習時間・午後6時～8時（講師は専門家多数）

■内容・9月29日・30日　日本の女性史／10月7日　せんいと洗剤／10月14日衣類の保存／20日　料理実習／21日華道の歴史、基本／27日料理実習／11月上旬一般教養講座／11月11日食品の知識／18日、25日七宝焼