

ひろつか

広報 2023 4月
No.1221 第3金曜日号

「体重も増えてきていますね」
「本当に相談できて良かったです」

3月下旬、母子健康手帳を見ながら
和やかに話す助産師の山西朋子さん
(右)とお母さん。

助産院^{ルナルナ}LunaLuna(長持448-12)では、
市の産後ケア事業「デイサービス」を
利用できます。



健やかに育て

特集 令和5年度当初予算

目次	1～3面… 特集 新たな社会でも歩みを進める平塚…令和5年度当初予算の概要を紹介します。	公園 広報ひろつかのPDF版は市ウェブからご覧いただけます。 アプリ「マチイロ」や「Catalog Pocket(10言語対応)」からも最新版がご覧いただけます。
	4～7面…募集・お知らせ・健康と福祉・スポーツ	
	8面…「新型コロナ関連情報」「ひろつかTopics」「知ろう 楽しもう 総合	

●発行 平塚市 ●編集 広報課 ●法人番号 3000020142034 〒254-8686 神奈川県平塚市浅間町9番1号 ☎0463-23-1111 〆0463-23-9467

●配布のお問合せは、ミッド ☎0120-350311 (月～金曜日、午前9時30分～午後5時)



令和5年度は、4月の統一地方選挙を見据え、骨格予算となりました。継続的な事業などを中心に編成しました。各事業の内容など、詳しくは市ウェブをご覧ください。

問 財政課 ☎21-8765

令和5年度
当初予算

進める平塚

未来への3本柱

子育て支援を中心に、グリーン化やデジタル化への取り組み、地域経済の活性化や超高齢社会への対応などに向けた政策に取り組んでいきます。主な施策や新規・拡充事業を紹介します。

新規 は新規事業
拡充 は拡充事業の内容・金額を示しています

1 子育て支援施策を充実

市総合計画改訂基本計画の重点施策に位置付けられている「子育て支援」。未来を担う子どもたちが健やかに育つよう、さまざまな事業を新規・拡充しました。

拡充 母子保健事業 85
86万円 安心して

子育てができる支援体制を充実させるため、産後の母子に対するデイサービス（1面）やショートステイを継続します。1月から始まった産後ケアの事業（左囲み）です。
また、妊婦・子育て家庭への相談体制を充実させる

新規 中学校完全給食 準備事業 9億
拡充 6246万円 令和6年度の中学校完全給食の開始に向

とともに、はぐくみ出産・子育て応援ギフトの支給も継続します。同ギフトでは妊娠届出時と出産後2カ月頃にある保健師らとの面談後に、各5万円相当を支給します。

拡充 特別保育拡充事業 4526万円 病氣

中または病気の回復期の子どもを預かる病児・病後児保育施設（写真）を看護師・保育士が専用の保育室で子どもを預かります。施設の



け、中学校給食受け入れ施設工事と新たな学校給食センターの整備を進めます。
拡充 英語教育推進事業 55万円 生きた英語を子どもたちに教える役割を担う外国人英語指導者（AET）を活用した、イングリッシュイベントを開きます。授業以外で英語に触れる機会を充実させていきます。児童生徒の英語に対する興味・関心を高め、コミュニケーション能力のさらなる向上を図ります。

市民1人当たりの予算っていくら?	
歳出	342,220円
民生費 福祉の充実など	165,492円
教育費 学校・公民館の運営など	35,562円
土木費 道路・公園の整備など	34,233円
衛生費 ごみの収集・健康の増進など	29,442円
総務費 防災対策・市の魅力発信など	27,028円
公債費 国などから借りたお金の返済	24,641円
その他 消防費や農水産業の振興など	25,822円

産後ケア事業



体重計測などをして、発育状況を確認します

利用申請・承認後に、市から送られる7枚の利用券を使って、対象の施設で受けられるサービスです。母子の健康状態のチェックや授乳・育児の相談など、出産後に医療機関や助産院によるケアを受けられます。体調の回復・育児の不安を解消できるように支援します。利用方法やサービスの種類・料金、利用できる施設など、詳しくは市ウェブをご覧ください。

利用できる方

市内在住の、出産後4カ月未満(36週6日)までに産出した方は修正月齢で4カ月未満)の母親と子どもで、家族などから産後の支援が受けられない、産後の体調不良や育児不安がある方。

問 ひらつかネウボラールームはぐくみ ☎59-9570

拡充 子どもの未来支援事業 2808万円

ヤングケアラーなどの支援ニーズが高い子どもに対し、見守り強化事業や訪問支援事業を継続し、家庭や養育環境を整えます。

新規 地域療育システム事業 500万円 医療的

ケア児支援の充実を図るため、新たに「医療的ケア児等コーディネーター」を配置します。

自主財源 522億1,646万円 59.6%
依存財源 353億9,354万円 40.4%

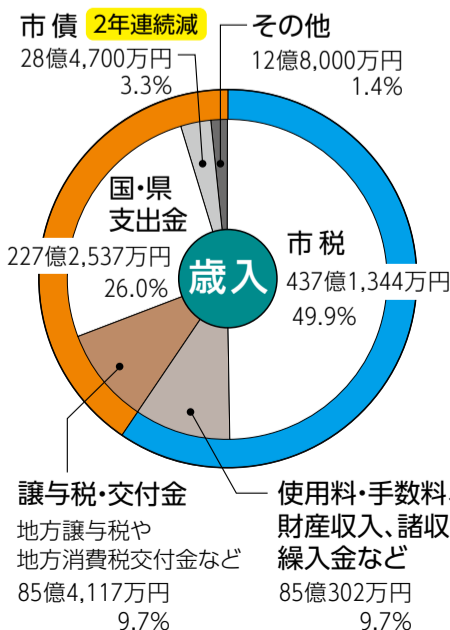

一般会計 876億1,000万円

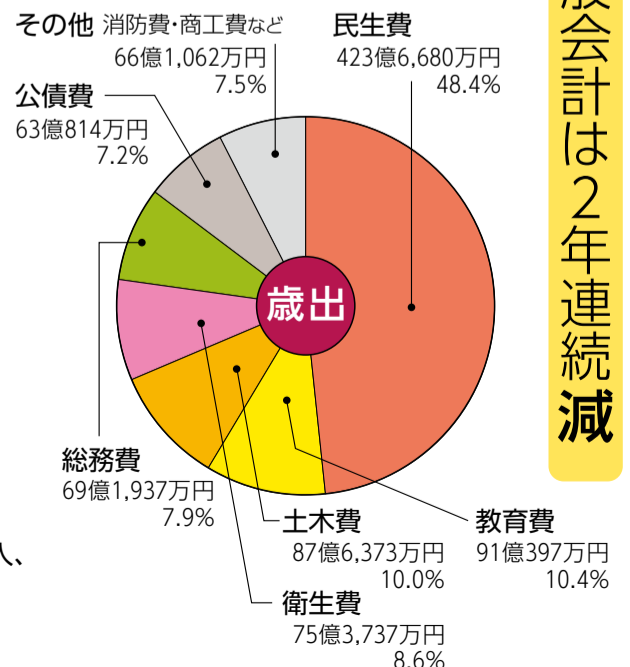

一般会計は2年連続減

歳出

投資的経費(14.4%減) 学校や公園、道路・橋など、将来の世代も利用できる社会資本を、整備するための経費です。

平塚駅北口下りエスカレーターへの整備が完了したことにより、2億3411万円(1.1%)

一般会計予算は876億1000万円、昨年度より4億8000万円(0.5%)の減額となりました。骨格予算のため、新規施策や政策的な経費を極力抑えたことなどにより、投資的経費が減となりました。2年連続の減です。

歳入の状況にかかわらず支出が必要な経費です。生活保護費・児童扶養手当などの扶助費、市債(市の借金の返済に充てる公債費や職員給与などの人件費の合計です。総額で7億2084万円の増額となりました。歳出総額に占める義務的経費の割合は57.3%となり、1.1ポイント増加しました。

新たな社会でも歩みを

2 グリーン化・デジタル変革への取り組みを強化

令和32年(2050年)までに、市の二酸化炭素の排出量を実質ゼロにする削減目標を環境基本計画に掲げています。目標達成に向け、グリーン化の取り組みを進めます。また、デジタル技術を最大限に活用し、市民サービスの向上などを図ります。

- 新規事業** 地球温暖化対策推進事業 171万円 令和4年3月に宣言したゼロカーボンシティを周知するため、市内公共交通事業者が導入するEVバスにラッピング広告を掲載します。
- 新規事業** 中小企業経営支援事業 28万円 「脱炭素・省エネアドバイザー」を派遣します。同派遣事業は、補助金の申請支援をはじめ、自社の二酸化炭素排出量の分析や設備導入計画の策定など、中小企業など

3 重点施策も進めます

市総合計画にある「子育て支援施策」「安心・安全に暮らせるまちづくり」「地域経済の活性化」「超高齢社会への対応」の重点施策にも取り組んでいきます。

- 安心・安全に暮らす** 日常生活における安心と、災害発生時の安全が確保されたまちづくりを進めます。
新規事業 災害情報伝達事業 267万円 クラウドサービスを利用した新たな配信システムを導入し、災害時における情報伝達の迅速化と、利便性の向上を図ります。
- 拡充** 防犯設備整備事業 15万円 迷惑電話防止機能付き機器購入費を補助します。高齢者への特殊詐欺被害を防ぐため、年齢要件を緩和し、補助対象を拡大します。
- 地域の強みを仕事に** 地域経済や産業の特性を活用し、市の強みを生かした仕事づくりを進めます。
拡充事業 商店街にぎわい創出事業 289万円 平塚駅北口周辺のにぎわいを生み出すために、同地区への出店を希望する事業者などへ、店舗賃借料・改装費を引き続き補助します。
- 拡充事業** ツインシティ整備推進事業 2億5160万円 土地区画整理組合へ補助金を交付し、地区内

の脱炭素・省エネ化に向けたさまざまな課題の解決を支援します。

- 拡充事業** 農道・用排水路整備事業 1023万円 農業を計画的に整備するための基礎となる農道台帳をデジタル化していきます。
- 拡充事業** 行政情報化推進事業 1177万円 市民サービスの向上や業務効率化に向けた業務改革に取り組みます。

- 拡充事業** 担い手総合対策事業 2000万円 農業の効率化を図る先進農業機器など、スマート農業の導入を支援します。市の補助制度を利用した事例とし



て、ビニールハウス内のモニタリング機器(右写真)、農業用ドローン、自動運転田植え機の導入などがあります。

- 拡充事業** 教育の情報化推進事業 354万円 校務支援システムに係る支援員業務を充実させます。

の道路や公園など、都市基盤の整備を進めます。

- いきいきと暮らす** 「人生100年時代」を迎える中で、いくつになっても生きがいを持って、安心して暮らせるまちづくりを進めます。
拡充事業 包括的支援事業 80万円 「認知症の人とその家族への一体的支援

認知症の人と家族を支援



現在活動を支援しているのは2団体。SHIGEIAハウス(立野町28-27)の平塚カフェ&ミーティングセンターでは、認知症の人と家族の他、医療介護の専門職やボランティアが参加。対話の中から認知症の人がやりたいことを見つけ出し活動しています(写真)。またミーティングセンター音楽ひろばが西部福祉会館(公所868)で開かれています。

プログラム」に取り組む団体(左囲み)の活動を支援します。認知症の人と家族がより良い関係を保ちながら、住み慣れた地域で在宅生活を続けられることを目指します。

- 拡充事業** 成年後見制度推進事業 26万円 成年後見利用支援センターの機能を拡充し、制度の利用を一層促進します。

特別会計

特定の収入・支出を一般会計と切り離し独立することで、事業や資金の運用状況を明確化するために設置している会計です。

特別会計予算の総額は、864億5,750万円で、昨年度より10億6,670万円(1.2%)の増額となりました。日本選手権競輪を開催する競輪事業特別会計が増額となったことなどによります。

競輪事業	333億6,800万円
国民健康保険事業	261億9,300万円
水産物地方卸売市場事業	1,650万円
介護保険事業	226億1,700万円
後期高齢者医療事業	42億6,300万円
合計	864億5,750万円

3割)の減額となりました。扶助費は、保育所運営費等扶助事業や、障がい者在宅福祉サービス事業などの増により、9億9,496万円(3.9%)の増額となりました。公債費は、臨時財政対策債や小学校体育館の改修に係る元金償還金の減少などにより4001万円(0.6%)の減額となりました。

比べ32億1,421万円(5.6%)減少しました。市税は47億1,344万円で、個人市民税を中心に、昨年度より9億8,952万円(2.3%)の増額となりました。国庫支出金は、新型コロナウイルス感染症対応地方創生臨時交付金などの減少により9億9,317万円(5.9%)の減額となりました。繰入金金は、財政調整基金からの繰り入れが減額になったことなどにより、10億5,755万円(45.9%)の減額となりました。

公営企業会計

一般会計や特別会計と違い、公営企業の収入で経費を賄う独立採算が原則となっています。

公営企業会計予算の総額は317億1,600万円で、昨年度より12億1,200万円(3.7%)の減額となりました。医療機器などの購入費の減により病院事業会計が減額。また下水道事業会計もツインシティ大神地区公共下水道整備事業の進捗に伴う事業費の減などにより減額となりました。

病院事業	178億2,200万円
下水道事業	138億9,400万円
合計	317億1,600万円

消防職員になりませんか

平塚市民の安全と命を守る人、募集します



次のいずれかを満たす、平成10年4月2日～平成15年4月1日生まれの方4人(選考)。

- ①大学を卒業(令和6年3月卒業見込みを含む)
- ②大学卒業程度の学力がある
- ③救急救命士の資格がある(令和6年3月資格取得見込みを含む)。

詳しくは消防総務課や市ウェブなどにある募集案内をご覧ください。

各消防出張所や消防署本署、本館3階の消防総務課 ☎21-9725 などにある受験申込書を、郵送または直接、令和5年5月1日(月)～19日(金)に、同課へ。

市民アカデミー リトアニアとカウナス

平塚市と交流を深めているリトアニア。市の国際交流員が、バルト3国の文化や、リトアニア第2の都市カウナスの魅力を教えます。じゃがいのパンケーキを作る料理教室もあります。

5月12日(金)・18日(木)・

30日(火)、全3回、午前10時～11時30分(30日の料理教室は10時～正午・午後2時～4時のいずれか)。中央公民館。市内在住で高校生を除く18歳以上の方40人(抽選・初めての方を優先)。500円。

☎ 254-0047 追分1-20 中央公民館 ☎ 34-2111 FAX 35-2537 chuo-k@hiratsuka.jp

申込書を直接、または**必要事項**。

募集

応募方法は下段

市長・市議会議員選挙

4月23日(日) 午前7時～午後8時

期日前投票は4月22日(土)までです。選挙当日に予定がある方は、期日前投票所で投票してください。

会場	時間
市役所本館	午前8時30分～午後8時
①金目公民館(南金目966) ②神田公民館(田村3-12-5) ③金田公民館(入野108-1)	午前9時～午後6時
ラスカ平塚(宝町1-1)	午前10時～午後7時30分

☎ 選挙管理委員会事務局 ☎21-8795

図書館協議会の委員

任期は8月1日(火)から2年間。次の条件を全て満たす方1人(選考)。

- ①応募時点で市内に1年以上在住
- ②8月1日時点で高校生を除く18歳以上75歳未満
- ③他の付属機関などの委員でない
- ④年3回程度、平日に開く会議に出席できる

など。

☎ 図書館ウェブや各図書館、各公民館などにある申込書を、郵送・ファクス・メールまたは直接、4月19日(水)午前9時～5月18日(木)午後5時に、〒254-0041 浅間町12-41 中央図書館 ☎31-0429 FAX 31-9984 library@hiratsuka.jp

フラワーアレンジメント教室

生花を使ったアレンジメントを楽しみませんか。

5月11日(木)午前10時～正午。ひらつかサン・ライフアリーナ。18歳以上の方24人(先着順)。室内履き・持ち帰り用の袋。1600円。

☎ 電話で、ひらつかサン・ライフアリーナ ☎25-0001

舞台技術体験ワークショップ

音響・照明・舞台の3分野を軸にして、劇場の舞台づくりの技術を体験しながら学びます。

5月20日(土)・21日(日)、全2回、午前9時30分～午後6時。ひらしん平塚文化芸術

ホール。全2回参加できる高校生以上の方20人(先着順)。2000円。動きやすい服装と靴でお越しください。

☎ ひらしん平塚文化芸術ホール ☎20-9273 ウェブ・電話で、4月23日(日)午前10時から、応募してください。

4月29日(祝)～5月7日(日) マイナンバーカードの関連業務を一部制限

全国的な公的個人認証システムの更改造業があるため、4月29日～5月7日はマイナンバーカードの関連業務が制限されます。この期間を避けてお手続きください。

できない業務

- ①電子証明書の発行・失効・更新
- ②暗証番号の初期化
- ③氏名の変更や市内で転居し、新氏名や新住所をマイナンバーカードに反映させる券面事項の更新。

制約を受ける業務 ④～⑦の業務はできますが、電子証明書の失効や、再発行はできません。

- ④マイナンバーカードの交付
- ⑤市外から平塚市に引っ越し、マイナンバーカードを継続して利用する手続き
- ⑥有効期間の変更と特例期間の延長
- ⑦マイナンバーカードの一時停止解除。

☎ ①②⑦はマイナンバー推進課 ☎75-9609 ④はマイナンバー推進課 ☎20-9123 ⑤⑥は市民課 ☎21-8773。

みどりのカーテン作り相談会

夏に向け、事業所や家庭で、ゴーヤやアサガオなどつる性植物を使ったみどりのカーテン作りに挑戦しませんか。みどりのカーテンは直射日光を遮り、室内の温度を下げる効果があります。苗の植え方や上手に育てる方法を相談できます。苗の無料配布もします。

5月21日(日)午前9時30分～正午。市民活動センター。市内在住・在勤・在学中市内の住宅・学校・事業所などに

市民活動のはじめ方

活動に必要な仲間の集め方や企画の立て方など、地域での活動をスタートする方法を学ぶ講座です。したい活動のイメージがあっても具体的な進め方が分からない方、思いを形にしませんか。

5月27日(土)午後1時30分～3時30分。市民活動センター。15人(先着順)。

☎ 氏名・電話番号・メールアドレスを、電話・ファクス・メールで、4月24日(月)午前10時から、市民活動センター ☎31-7571 FAX 35-066、

広告

あなたも 給付金対象者 かもしれません!

あなたも 給付金対象者 かもしれません!

被害者ご家族限定 弁護士による 初回面談 電話相談 無料

弁護士法人 シーライト藤沢法律事務所 C-RIGHT FUJISAWA LAW OFFICE

☎0466-53-9340

〒251-0025 藤沢市鵜沼石上1-5-4 ISM藤沢2階

庭木1本から承ります!

お客様へのお約束

- ✓土日もOKです
- ✓トイレはお借りしません
- ✓お茶はご遠慮します

広報ひらつかをご覧の方へ

生垣剪定 長さ1m・高さ2m 通常2,200円を(税込) 先着10名様 1,100円!

【平塚南金目店】平塚市南金目 883 【藤沢店】藤沢市大観 1032 【平塚公所店】平塚市公所 426 営業時間 9:00～17:00

見積無料 1本からの お庭サービス ガーデンエクスプレス ☎0120-61-4128

応募方法

- ☎ 応募方法 応募必須 問 問い合わせ
- e 電子申請システム (e-kanagawa) で応募可
- 必要事項とある場合、郵便番号・住所・氏名(ふりがな)・電話番号をご記入ください。
- 市役所への郵便物は、〒254-8686 平塚市役所〇〇課で届きます。
- 募集開始日の記載がない場合、4月24日(月)午前8時30分から、受け付けます。
- メールの応募の場合 (Eメール) 以下に city.hiratsuka.kanagawa.jp を付けてください。

記入例

往復はがき		郵送・ファクス・メール	
住所	〒	イベント名	郵便番号
氏名		住所	住所
		全員の氏名	全員の氏名
		電話番号	電話番号
		その他の事項	その他の事項

返信 往信

4月28日・29日リニューアルオープン 湘南平で景色とグルメを楽しもう



高麗山公園レストハウス(万田790)のレストランと売店が、4月28日(金)と29日(祝)にリニューアルオープンします。湘南平の楽しい散策の折に、利用しませんか。

湘南平展望レストラン 海の上テラス

「からだに優しい葉膳彩りプレート 肉」(上写真左)や、パンケーキなど。4月29日営業開始。営業時間は午前9時30分～午後6時(土・日曜日は午後9

時まで)。定休日は毎週水曜日と第3木曜日。
ショップ湘南平 ホノルル食堂ALOHA MARKET

「ガーリックシュリンプ」(上写真右)やハワイアンクレープなど。28日から営業開始。営業時間は午前10時30分～午後6時(6～9月は午後8時まで)。定休日は毎週月曜日(月曜日が祝日の場合は翌火曜日)。

☎ みどり公園・水辺課 ☎21-9852

自転車用ヘルメット 購入費用を助成

4月から、自転車用ヘルメットの着用が努力義務になりました。怪我を防ぐため、自転車に乗るときはヘルメットをかぶりましょう。市内在住の12歳以下と65歳以上の方が、自転車用ヘルメットを買うときに、1,000円を販売額から差し引きます。

住所・氏名・生年月日を確認できるものをお持ちの上、市内25の事業協力店で申し込んでください。対象の店舗など、詳しくはまちづくり財団ウェブをご覧ください。

☎ まちづくり財団総務施設課 ☎35-8108

4年ぶりに開きます 緑化まつり

植木市・花市などの展示販売をします。庭木剪定管理相談やハーバリウム講習会ブース、草花遊びなどの楽しいイベントもあります。

4月29日(祝)・30日(日)。午前9時～午後4時(30日は3時まで)。総合公園。荒天中止。

剪定実地講習会 29日午後1時～3時。

花苗の育て方相談コーナー 30日正午～午後3時。

バラの講習会 29日午前11時～正午・午後2時～3時。30日午前10時～11時・午後1時～2時。

バラのフォトスポット バラのオブジェが会場内を彩ります。使ったバラを30日午後2時から配ります。

☎ みどり公園・水辺課 ☎21-9852

お知らせ

ゴールデンウィークごとも映画会

「アルプスの少女ハイジ ハイジとクララ」を上映します。ハイジと、足の不自由な

クララ、ペーターがアルプスの大自然の中で、優しいおじいさんに見守られ成長していくストーリーです。
5月6日(土)午前10時30分～正午。中央図書館。35人当

谷戸田で田植え体験

市民と大学生による里地里山再生プロジェクトに参加しませんか。手作業での田植えを体験します。
5月27日(土)午前10時～午後1時。雨天の場合は28日(日)に延期。里山体験フィールド(土屋1076付近)。市内在住の方50人(抽選・1グループ5人まで)。雨具・帽子・軍手・タオル・飲み物・着替えなど。作業のできる服装で

☎ info@hiratsuka-shimin.net

植物を知る講座

自然豊かな市内の里山や水辺を、ひらつか生物多様性推進協議会の植物班メンバーと歩き、植物の多様性を感じませんか。
5月28日(日)午前9時30分

お越しください。代表者の必要事項、全員の氏名(ふりがな)・生年月日をはがき・ファクス・メールで、4月28日(金)までに、環境保全課 ☎23-99699 ☎21-9603 ☎k-hozen-event@k.

参加者全員の必要事項

年齢・講座名「植物を知る講座」をはがき・ファクス・メールまたは直接、5月10日(水)までに、本館5階の環境保全課 ☎23-99699 ☎21-9603 ☎k-hozen-event@k.

日先着順・小学生以下は保護者同伴)

湘南ひらつかふれあいマーケット 朝市

湘南ひらつか名産品、地元産の新鮮な野菜や花、干物、総菜、菓子、みそなどを販売します。
4月23日(日)午前7時～8時。平塚地方卸売市場(四之宮1-7-1)。

産業振興課 ☎21-9758

八幡山の洋館 遊館日

5月17日(水)。各回1時間。

旧横浜ゴム平塚製造所記念館。各回60人(当日先着順)。

なつかしの借春コンサート。ポップやスクリーンミュージックなどのピアノ弾き語りです。午前11時開演。

Piano Duo。ピアノでクラシックを演奏します。午後2時開演。

☎ 旧横浜ゴム平塚製造所記念館 ☎35-7114

広告

タイヤは、 雨で選ぼう。

詳しくはこちら



雨でもよりちゃんと止まれる 業界初 **400** サイズ 突破
ウェットグリップ性能グレード「a」のタイヤ ※2022年10月時点



横浜ゴム株式会社 〒254-8601 神奈川県平塚市追分2番1号 ☎0120-667-520

月に一度は空気圧の点検を。

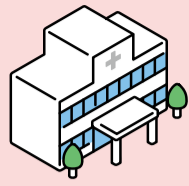

市民病院の救急外来受け入れを制限

5月4日(祝)~6日(土)は市民病院の医療情報システム更新のため、救急外来の診療を制限します。継続的に受診している方の病状悪化の場合に限り、電話で対応を判断します。

☎ 経営企画課 ☎32-0015

「総合公園周回から八幡山公園のバラを楽しむ」コースです。5月9日(火)午前9時20分〜正午。約6・1km。当日午前7時のNHKの天気予報で横浜の午前の降水確率が50%以上の場合は10日(水)に延

健康推進員養成講座

健康ウォーキングやくすの木体操教室、体力チェックなどを通し、地域の皆さんの健康づくりに取り組む健康推進員。活動に必要な知識を学び、一緒に活動しませんか。7月5日(水)〜10月16日(月)、全8回、午後1時30分〜3時30分。保健センター。市内在住の方20人(先着順)。

☎ 電話で、健康課 ☎55-2111

健康ウォーキング

「総合公園周回から八幡山公園のバラを楽しむ」コースです。5月9日(火)午前9時20分〜正午。約6・1km。当日午前7時のNHKの天気予報で横浜の午前の降水確率が50%以上の場合は10日(水)に延

健康と福祉

応募方法は4面

期。10日も同様の場合は中止。総合公園野外ステージ前集合・解散。市内在住・在勤の方。タオル・帽子・飲み物・雨具、お持ちの方は歩数計・健康サポート手帳。

家族介護リフレッシュ

市内在住で家族の介護をしている方。抽選。①5月11日(木)午前9時30分〜午後0時30分。リフレッシュプラザ平塚(大神3344-4)。6人②12日(金)午前9時30分〜午後0時30分。福祉会館。9人③12日1時30分〜4時30分。福祉会館。9人。

☎ 電話で、土・日曜日と祝日を除く各開催日の3日前までに、福祉会館 ☎33-3100へ。

認知症サポーター養成講座

認知症への知識と理解を深めませんか。講座の修了後にオレンジリングピンバッジがもらえます。5月12日(金)午後1時30分〜3時。城島公民館(小鍋島271-1)。市内在住・在勤の方20人(先着順)。室内履き・筆記用具・飲み物。

☎ 電話で、高齢者よろず相談センター ☎51-6433へ。

男の料理教室

中華料理に挑戦します。5月16日(火)午前9時30分〜11時30分・正午〜午後2時。福祉会館。市内在住で60歳以上の男性、各8人(抽選)。エ



プロン・三角巾・ふきん・タオル・筆記用具。1000円。☎ 必要事項を、電話・ファクス・メールまたは直接、4月21日(金)午前9時〜5月2日(火)午後5時に、福祉会館 ☎33-2333 FAX33-6588 kaikan@hiratsukasya.kyo.netへ。

くすの木体操教室と高血圧予防の講話

くすの木体操で健康づくりをしませんか。保健師による高血圧予防の話や、血圧測定(希望者だけ)もあります。5月12日(金)午後1時30分〜3時。崇善公民館(見附町1-8)。市内在住の方20人(当日先着順)。飲み物・タオル・バスタオル・室内用運動靴、お持ちの方は健康サポート手帳。動きやすい服装でお越しください。

☎ 健康課 ☎55-2111

リラクゼーションヨガ

ゆったりとした呼吸や動きで体と心をほぐします。5月15日(月)午後1時30分〜3時。保健センター。市内在住の方30人(当日先着順)。

バスタオル・飲み物・タオル、お持ちの方は健康サポート手帳。動きやすく、素足になれ

子どもの健康 5月

会場は保健センター。母子健康手帳をお持ちください。詳しくは市ウェブをご覧ください。

☎ 健康課 ☎55-2111

- ◆母親父親教室(予約制) ★赤ちゃん誕生準備編 27日(土)午後1時30分〜3時30分。妊娠8カ月以降の方と家族20組(先着順)。◆乳児の個別健康診査 4カ月児・8〜10カ月児。実施医療機関へ直接申し込んでください。実施医療機関の一覧表は市ウェブや保健センターにあります。◆歯科健康診査(予約制) 歯の健康診査やフッ素体験塗布・栄養相談。10日(水)午後

- 1時〜2時30分、25日(木)午前9時〜10時30分。2歳1カ月〜2歳6カ月児。◆育児相談(予約制) 身体計測や、生活・歯の衛生・食事・母乳などの相談。10日・24日の水曜日、午前9時30分〜10時30分。◆7カ月児(令和4年10月生まれ)相談(予約制) 9日・23日の火曜日、午前9時〜10時。◆歯っぴい はみがき教室(予約制) ★イヤイヤ克服編 16日(火)午前10時〜11時。1歳3カ月〜1歳10カ月児。◆離乳食・幼児食教室(予約制) 成長に合わせた離乳食の進め

- 方など。100円。20組。★5・6カ月児 8日(月)午後1時30分〜2時30分。★7・8カ月児 17日(水)午後1時30分〜2時30分。◆産後ルーム ママはぐ(予約制) 触れ合い遊びや仲間づくりなどをします。食事の提供もあります。26日(金)午前10時〜午後1時。4カ月以内の乳児がいる初産婦で、育児に不安のある・日中1人になりがちの方12組。500円。◆産後メンタルヘルス相談(予約制) 24日(水)午後。育児や生活の悩みなどがあり、主治医のいない方または家族3人(先着順)。

成年後見制度講座説明会

5月16日(火)午前10時〜11時30分。栗原ホーム(立野町31-20)。市内在住・在勤・在学の方30人(先着順)。筆記用具。

☎ 電話で、4月24日(月)午前9時から、市成年後見利用支援センター ☎35-6175へ。

認知症予防教室

5月17日(水)午後1時30分〜3時。花水公民館(桃浜町34-34)。市内在住・在勤で

65歳以上の方と家族30人(先着順)。筆記用具・飲み物。動きやすい服装でお越しください。

☎ 電話で、高齢者よろず相談センター ☎61-5050へ。

ノルディックウォーキング教室

5月20日(土)午前10時〜正午。西部福祉会館(公所868)。市内在住で60歳以上の方10人(先着順)。飲み物・タオル。動きやすい服装と靴でお越しください。1500円。

☎ 電話または直接、4月

平塚市のみなさん ご葬儀費用の準備は大丈夫? -葬儀のための保険- ご葬儀で家族に負担を掛けたくないという人が増えています。そんな万が一に備えてご家族の経済負担をサポートする保険が生まれました。サン・ライフ・ファミリーの「ご葬儀サポートプラン」なら、あなたの万が一に備えて、大切なご家族への負担をサポートいたします。満40歳から84歳までが加入でき、95歳まで一年単位で更新が可能で、持病があっても、通院中でも、規定の告知事項に該当しなければどなたでもご加入いただけます。保険料は月額2,000円からで、死亡保険金は60歳女性の場合167万2千200円支払われます。また、介護の準備金として、要支援から支払い対象となる介護一時金付定期保険もごございますので、まずは資料請求!お気軽にお電話ください。

サン・ライフ 東京・神奈川で年間ご用件数 7,500件以上 選ばれる「家族葬」 平塚聖苑(火葬場)まで徒歩5分 ご家族、ご親戚やごく近い方々とともに ゆとりあるお別れの時間をお過ごしいただけます

ゴールデンウィークは競輪場へ



5月2日(火)～7日(日)の日本選手権競輪を盛り上げる、楽しいイベントを開きます。グルメキッチンカーも出店します。

ABEMA湘南バンク(久須堤5-1)。入場料100円、保護者同伴で15歳未満の方は無料。開催時間など、詳しくは平塚競輪場ウェブをご覧ください。

ステージイベント 3日(祝)は四千頭身(上写真左)お笑いステージ、4日(祝)は元AKB48岩佐美咲さんライブステージ、5日(祝)はスピードスケート金メダリスト高木菜那さんトークショー・テツandトモお笑いステージ、6日(土)はマイメロディ&クロミスペシャルステージ・撮影会、7日は寛美和子さん(上写真右)トークショー・松本梨香さんライブステージ。

アクティビティなど 3日～7日は巨大トランポリンやウォーターゲーム、おもしろ自転車など。4日はわんにゃんフェスティバル。

☎ 事業課 21-3935

22日(土)午前9時から、西部福祉会館☎50-5525へ。
大人に知ってほしいむし歯予防講座

むし歯予防のこつとケアの方法を学びます。

5月29日(月)午後1時30分～3時。保健センター。市内在住・在勤の方20人(先着順)。

筆記用具・歯ブラシ。
☎ 電話で、健康課☎55-2111へ。

保育ボランティア初心者講座

市内で保育ボランティアとして活動しませんか。

5月31日、6月7日・14日の水曜日、全3回、午前10時～正午。福祉会館。市内在住。

在学の方20人(先着順)。筆記用具。
☎ 電話または直接、4月24日(月)午前9時から、福祉会館☎33-0007へ。

傾聴ボランティア養成講座

傾聴の大切さや、傾聴ボランティアに必要な知識などを学びませんか。

土曜日。勤労会館。市内在住・在勤・在学の方50人(先着順)。筆記用具。

①一般公開講座 5月27日午後1時30分～3時30分。
②養成講座 6月10日・17日、全2回、午後1時30分～3時30分。①を受講した方。500円。

☎ 電話または直接、4月21日(金)午前9時から、福祉会館☎33-0007へ。

スポーツ

横浜DeNAベイスターズイースタン・リーグ

雨天中止。バッティングパレス相石スタジアムひらつか。チケットは当日券だけで、試合開始2時間前から同スタジアムで販売します。1200円、4歳～中学生500円。市内在住の小中学生はドリームパスポートを使って無料で観戦できます。

千葉ロッテマリーンズ戦 4月29日(祝)午後2時、30日(日)午後1時試合開始。
埼玉西武ライオンズ戦 5月7日(日)午後1時試合開始。

☎ 総合公園管理事務所☎35-2233

トリムバレーボール大会

軽くやわらかいボールを使ったバレーボールです。ニュースポーツを楽しみ、地域で交流しませんか。

6月4日(日)午前8時40分～午後4時。ひらつかサンライズアリーナ。市内在住の高校生以上の方。出場を希望

保護猫を家族に迎えませんか

保護猫の譲渡会です。当日は猫を連れて帰れません。譲渡の際には、ワクチンの費用や医療費などを負担してください。

4月23日(日)午前11時～午後3時。OSC湘南シティ(代官町33-1)。

☎ 平塚のら猫を減らす会☎080-5901-7746

利用方法

掲載できるのは、市内で活動する個人または団体からのお知らせで、年度内2回まで受け付けます。発表会や展示

☎ 01-7468
☎ 花語会の齋田☎090-811-7468

お知らせ掲示板

湘南舞踊連合 湘舞会
演歌などに合わせて舞う新舞踊を9団体が発表します。
5月13日(土)午前10時30分開演。中央公民館。

湘南舞踊連合湘舞会の山上☎31-7140
雲傳心道流茶道鍛錬大会
同流儀の作法をご覧ください。
5月21日(日)午前10時30分～午後1時30分。中央公民館。

応募方法は4面



する場合は、お住まいの地区の体育振興会にお問い合わせください。

リズムダンス教室

リズム感を養い、音楽に合わせて体を動かします。

5月14日(日)午前9時30分～10時30分。ひらつかサンライズアリーナ。平成26年4月2日～令和2年4月1日生

チャイロディンク教室

リズムをとり体を動かします。ポンポンを持ち音楽に合わせてダンスをしましょう。

5月21日(日)。各10人(先着順)。

☎ スポーツ課☎31-3060

リズム感を養い、音楽に合わせて体を動かします。

まれの方、12人(先着順)。
☎ 馬入ふれあい公園サッカールーム☎24-1137ウェブで、4月24日(月)正午から、応募してください。

次回納期の市税・手数料

納期限 5月1日(月)
清掃し尿従量手数料(第一期)
☎ 収集業務課☎21-8796

申込書を、郵送・ファクス・メールまたは直接、掲載希望月の2カ月前の1日～同月末日の午後5時に、同課へ。

☎ 市ウェブや本館4階の広報課☎21-8761 FAX21-96133
☎ Kohohira@にある

広告

うちの子「結婚」しないのかしら?

独身のお子様の結婚相談承ります

お子様の結婚に関するお悩み、プロの仲人がお答えします。

まずはお気軽に仲人にご相談下さい

☎ 045-328-3203

結婚相談所 ムスベル

横浜市西区浅間町1-6-11 サンシャイン井上3階

マル適マークCMS取得

相続・土地活用・不動産お困り事はありますか?

4月27日(木)～5月19日(金)個別の相談会開催「予約制」

「相続する予定の土地や不動産をどうしたら」「相続対策は何から始めたらいい?」「売りたい土地がある」など相続や不動産活用に関するご質問にお答えします。

この機会に積水ハウスではそんな悩みを解決するため、平塚駅前口徒歩1分

こんな悩みにお答えします!

- 土地売却
- 土地活用
- 立ち退き
- 建て替え
- 土地購入
- 相続対策
- 二次相続
- 不動産相続

申込 フジサンケイ企画 相談会事務局まで ☎0120-505-470(10時～17時 無休)

※相談会定休火・水・祝日
※個人情報は相談会と今後の案内に利用。
※日時の確認・確定のため主催から連絡あり。
※希望日の3日前迄に申込

ご相談お受けします

福祉用具レンタル

福祉用具販売

人と心を大切にする

株式会社フロンティア

平塚営業所 ■住所:平塚市めぐみが丘2-5-3 ■TEL:0463-56-0320

COVID-19

新型コロナウイルス関連情報

オミクロン株対応ワクチンの追加接種

春から夏(5~8月)の追加接種の対象者は、市ウェブでご確認ください。

接種券が届きます 4月17日以降に、年齢の高い方から順次発送する予定です。65歳以上の方は、25日(火)までにお届けする予定です。8月末までの接種の対象でない方は、秋冬接種を始める9月以降まで接種券を保管してください。

個別接種は5月8日(月)から 接種券に同封する医療機関の一覧か市ウェブをご覧ください。

集団接種は5月19日(金)から 予約は4月26日(水)正午ごろから開始します。接種会場は市役所本館1階多目的スペースです。

オミクロン株対応ワクチンを使用 個別接種はファイザー社製、集団接種はモデルナ社製のワクチンです。

☎ **新型コロナウイルスワクチン接種コールセンター** ☎0120-751-738

響け! ハーモニー

3月12日に市民合唱祭が、ひらしん平塚文化芸術ホールでありました。

記念すべき第50回の開催となった今回は、4年ぶりに観客の前で合唱が披露されました。参加団体は、聴いてもらえる喜びを味わいながら楽しんで歌っていました。

最後には参加団体の有志で編成された合唱団による特別演奏で「群青」と「ハレルヤ」が大ホールに響きました。



理解を深める作品展

「この時計が一番好き」
「どうやって作られたんだろうね」
4月2日~8日の発達障がい啓発週間にちなんで、6日まで中央図書館で開かれた市内障がい者団体の作品展。23点の展示と、保護者が子育てを通して感じた、うれしかったことなどが掲示されました。



さまざまなスポーツ体験

3月26日に第10回ひらつか市民スポーツフェスティバルが、総合公園などでありました。車いすバスケットボールなどの体験でにぎわう会場。ボッチャ対戦では、パラリンピアン杉村英孝選手(上写真左)の素晴らしい投球に参加者は目を輝かせていました。

ひらつか
Topics
4月



七夕まつりをお楽しみに

第71回湘南ひらつか織り姫が決まりました(左写真左から、秋葉於里音さん、大場愛紘さん、窪田詩織さん)。1年間、平塚の魅力を広める活動をしていきます。4月20日(木)からは、湘南ひらつか七夕まつり70回記念誌(下写真)を市観光協会 ☎20-5110 が市民プラザ(紅谷町18-8)で、1,000円で販売します。七夕おどりのレクチャーDVD付きです。



電気自動車へ更新

市の公用車10台を、電気自動車に更新しました。更新車両は日産自動車のサクラ(写真左)3台、三菱自動車工業のミニキャブ・ミーバン(写真右)7台です。

地球温暖化対策のため、2050年カーボンニュートラルを目標に、公用車の電動化を進めます。



平成3年3月22日の完成記念式典

昭和60年に平塚球場、62年に平塚競技場、平成3年には総合体育館を開設。令和5年4月には、平塚のはらばら西側にインクルーシブ遊具を備えたこどもクリニックどうかい みんなの広場もオープンしました。総合公園が造られた背景を思いながら園内を散策すると、また違った風景が見えてくるかもしれません。

昭和60年に平塚球場、62年に平塚競技場、平成3年には総合体育館を開設。令和5年4月には、平塚のはらばら西側にインクルーシブ遊具を備えたこどもクリニックどうかい みんなの広場もオープンしました。総合公園が造られた背景を思いながら園内を散策すると、また違った風景が見えてくるかもしれません。

今の総合公園ができるまで

総
合
公
園

知ろう楽しもう

☎ 総合公園課 ☎35-2233

